

股票代碼：3032



偉訓科技股份有限公司
COMPUCASE ENTERPRISE CO., LTD.

一〇二 年 度
年 報

中華民國 一〇三 年 五 月 七 日刊印

查詢本年報網址：<http://mops.twse.com.tw>

<http://www.hec-group.com.tw>

偉訓科技股份有限公司

本公司發言人、代理發言人姓名、職稱、聯絡電話及電子郵件信箱：

	發言人	代理發言人
姓名	王駿東	王憲明
職稱	總經理	副總經理
電話	06-3560606#101	06-3560606#126
電子郵件信箱	bill-wang@hec-group.com.tw	ken-wang@hec-group.com.tw

總公司、工廠之地址及電話

總公司：台南市安和路二段 54 巷 225 號 電話：06-3560606

工 廠：台南市安和路二段 54 巷 225 號 電話：06-3560606

股票過戶機構之名稱、地址、網址及電話

名稱：元大寶來證券股份有限公司股務代理部

地址：台北市大同區承德路三段 210 號地下一樓

網址：<http://agent.yuanta.com.tw>

電話：02-2586-5859

最近年度財務報告簽證會計師姓名、事務所名稱、地址、網址及電話

簽證會計師：李季珍、龔俊吉會計師

事務所名稱：勤業眾信聯合會計師事務所

地 址：台北市民生東路三段 156 號 12F

網址：<http://www.deloitte.com.tw>

電 話：02-25459988

海外有價證券掛牌買賣之交易場所名稱及查詢該海外有價證券資訊之方式：無。

本公司網址：<http://www.hec-group.com.tw>

目 錄

項 目	頁 次
壹、致股東報告書	1
一、一〇二年度營業報告	1~2
二、一〇三年度營業計畫概要	2~3
貳、公司簡介	4~6
參、公司治理報告	7
一、公司組織	7~8
二、董事、監察人、總經理、副總經理、協理、各部門及分支機構主管資料	9~18
三、公司治理運作情形	19~35
四、會計師公費資訊	36
五、更換會計師資訊	36
六、公司之董事長、總經理、負責財務或會計事務之經理人，最近一年內曾任職於簽證會計師所屬事務所或其關係企業資料	36
七、董事、監察人、經理人及大股東股權變動情形	37
八、持股比例占前十大股東間互為關係人資料	38
九、公司、公司之董事、監察人、經理人及公司直接或間接控制之事業對同一轉投資事業之持股數，並合併計算綜合持股比例	38
肆、募資情形	39
一、公司資本及股份	39~43
二、公司債辦理情形	43
三、特別股辦理情形	43
四、參與海外存託憑證辦理情形	43
五、員工認股權憑證辦理情形	44
六、併購或受讓他公司股份發行新股辦理情形	44
七、資金運用計畫執行情形	44
伍、營運概況	45
一、業務內容	45~51
二、市場及產銷之概況	51~58
三、從業員工資料	59
四、環保支出資訊	59
五、勞資關係	59~60
六、重要契約之評估	60
陸、財務概況	61
一、最近五年度簡明資產負債表及損益表	61~67
二、最近五年度財務分析	68~72
三、最近年度財務報告之監察人審查報告	73~74
四、最近年度個體財務報表	75
五、最近年度經會計師查核簽證之母子公司合併財務報表	75

六、公司及其關係企業最近年度及截至年報刊印日止，發生財務週轉困難之情事	75
柒、財務狀況及經營結果之檢討分析與風險事項	76
一、財務狀況之檢討與分析表	76
二、經營結果比較分析	77~78
三、現金流量之檢討與分析	78
四、最近年度重大資本支出對財務業務之影響	78
五、最近年度轉投資政策其獲利或虧損之主要原因、改善計畫及未來一年投資情形	78~79
六、風險管理分析評估事項	79~84
七、其他重要事項	84
捌、特別記載事項	85
一、關係企業相關資料	85~89
二、私募有價證券辦理情形	89
三、子公司持有或處分本公司股票情形	89
四、其他必要補充說明	89
玖、依證券交易法第三十六條第二項第二款所定對股東權益或證券價格有重大影響之事項	90

壹、致股東報告書

各位股東女士、先生：

感謝各位股東對本公司的愛護與支持，同時感謝全體同仁過去一年的辛勞與貢獻，現在將本公司過去一年的經營狀況及對今年的展望，報告如下：

一、一〇二年度營業計畫實施成果

102 年度合併營業收入淨額為 2,380,649 仟元，較去年同期 2,536,792 仟元減少 6%；合併營業毛利淨額為 451,378 仟元，較去年同期 455,375 仟元減少 1 %；合併營業淨利 24,181 仟元，較去年同期營業淨損 3,293 仟元增加 834%；合併稅前淨利 60,430 仟元，較去年同期 7,088 仟元增加 753 %。

二、預算執行情形：本公司 102 年度未公開財務預測，故無須揭露執行情形。

三、財務收支及獲利能力分析

1. 財務收支情形-合併

單位：新台幣仟元

項目	102 年度	101 年度
稅前淨利	60,430	7,088
營業活動之淨現金流入	287,604	135,041
投資活動之淨現金流出	(140,524)	(99,645)
籌資活動之淨現金流入(流出)	(163,081)	13,237
匯率變動對現金及約當現金之影響	42,233	(54,480)
本期現金及約當現金增加(減少)數	26,232	(5,847)
期初現金及約當現金餘額	381,089	386,936
期末現金及約當現金餘額	407,321	381,089

2. 獲利能力分析-合併

項目	102 年度	101 年度
資產報酬率(%)	1.77	0.43
股東權益報酬率(%)	2.48	0.35
純益率(%)	1.66	0.22
每股盈餘(元)	0.48	0.10

註：每股盈餘係以一〇二年底已發行股數追溯調整之資料。

四、研究發展狀況

本公司多年來致力於電腦機殼產品、電源供應器之研究發展，深耕電競市場，

不但產品技術領先業界，取得國內、外多項專利權，在材料的使用上著力於回收再利用，降低能源的損耗，儘力扮演好做為地球公民的一份子，近年來投入LED照明產品研發，提升光電技術和能源使用效率，LED照明產品已陸續量產出貨，本公司將持續致力於創新、高附加價值產品之研究發展。

五、一〇三年度營業計畫概要及未來發展策略

1.經營方針

- (1)把握機箱生產多年累積的豐富經驗和垂直整合的生產優勢，爭取更多高階Gaming機箱和高階伺服器機箱訂單，持續提昇機箱產品的平均單價、營收和毛利。
- (2)與全世界前三大品牌客戶保持密切的合作關係，合作開發功能強大且價格有競爭力的數位電源，以帶動零售市場風潮，並提昇偉訓在Gaming市場之佔有率及知名度。
- (3)增加Cougar自有品牌的代理商，在2014年代理商數已大幅提高，讓銷售通路更加完整。在產品方面，除了機箱、電源和Fan已受到好評外，2014年成功開發出兩款旗艦級的Gaming Keyboard和Gaming Mouse，雙雙獲得全球最具指標性的iF設計獎，以推陳出新的產品讓品牌和通路的綜效能有效發揮出來。
- (4)結合原有電子及機構的研發和生產能力開發LED照明產品，以最佳機電整合技術設計效率/效能及外型都能最佳化的LED照明產品，積極增加LED照明市場之市佔率。

2.重要之產銷政策

- (1)在生產策略方面：
 - 1.模組化設計，有利於不同產品的模組共用性，提高產能，降低成本。
 - 2.試產前進行各項驗證，確保產品品質符合要求。
 - 3.密切掌握物料和存貨狀況，提昇客戶交期達成率。
 - 4.添購機器手臂和連續模機台，提高自動化比例，降低人工費用。
- (2)在銷售策略方面：
 - 1.爭取高毛利訂單，提昇產品附加價值，確保產品之利潤。
 - 2.強化 Cougar 品牌定位及提升全球的知名度。
 - 3.開發更有競爭力及差異化產品以爭取新代理商和新訂單。
 - 4.開發新興市場俄羅斯、巴西和中南美等地代理商。

3.未來公司發展策略

偉訓科技期許自己持續提供尖端環保能源的解決方案給全球客戶，並和客戶建立最佳夥伴關係。在這個願景指引下，不論是我們自行發展或是結合策略夥伴共同開發，我們都要以環保和節能為核心，致力開發高效率及節能的電源、高效能的伺服器機殼及 LED 照明相關系統產品，以達成客戶一次購足的策略目標，並使偉

訓科技繼續成為全球節能環保產業中創新、成長的領導廠商。

六、外部競爭環境、法規環境及總體經營環境之影響

偉訓科技目前營運均係遵循國內及國外轉投資國家之相關現行法令及規範，經營團隊亦將持續密切注意任何可能影響公司財務及業務之政策與法令變動，產品及品質系統皆符合國際各國法規之要求並取得認證，故對營運有正面效應。

偉訓科技秉持永續經營的願景，並以每個家庭都能看得到偉訓科技的產品做為自我期許的目標，追求乾淨、效能，成為全球能源產業的領導者，並成為客戶、消費者、供應商及員工最可靠的夥伴，更為客戶、股東、員工創造最佳價值。

敬祝各位股東

身體健康 萬事如意

董事長 柯吉源

總經理 王駿東

貳、公司簡介

一、設立日期：中華民國六十八年二月十六日

二、公司沿革

1. 民國 68 年—公司成立，資本額新台幣參佰萬元，經營汽車輪圈蓋製造、銷售。
2. 民國 71 年—增加資本額至新台幣陸佰萬元。
3. 民國 72 年—於台南市北安路設廠，為汽車輪圈蓋專業製造廠。
4. 民國 76 年—增加資本額至新台幣壹仟伍佰萬元。
5. 民國 78 年—引進電腦機殼開發設計技術。
6. 民國 80 年—增加資本額至新台幣貳仟捌佰萬元。

—購置自動沖床、自動烤漆等自動化機械設備生產電腦機殼。

7. 民國 83 年—增加資本額至新台幣伍仟萬元。
8. 民國 85 年—因公司原址道路拓寬，公司遷移至台南市安和路現址。

—至大陸深圳設立電腦機殼專業製造廠。

—偉訓投資股份有限公司取得本公司股份3,000,000股。

—通過 ISO-9002 認證。

9. 民國 86 年—增加資本額至新台幣壹億伍仟萬元。

—引進電源供應器開發設計技術。

- 10.民國 87 年—轉投資設立偉祺電子(股)公司、偉訓國際投資(B.V.I.)及豐全集團有限公司(薩摩亞)。間接投資大陸生產電腦外殼及電源供應器。

—建基公司取得本公司 10%股權。

- 11.民國 88 年—2 月設立英國子公司持股 75%。

—6月購買美國銷售據點UCC股權，持股69.57%。

—6月設立大陸上海銷售據點。

—7月完成現金增資1.7億，盈餘轉增資0.6億，實收資本額達3.8 億元，並辦理公開發行。

—12 月通過 ISO9001 品質認證。

- 12.民國 89 年—1 月設立日本子公司(JCC)持股 60%。

—4月設立大陸第三廠偉長興電子(深圳)有限公司。

—7月更名為偉訓科技股份有限公司。

—7月購入UCC 30.43%股權。

—12 月通過股票櫃檯買賣申請。

- 13.民國 90 年—4 月股票正式上櫃掛牌買賣。
—5 月購入 GCC 62%股權。
- 14.民國 91 年—4 月完成現金增資 0.3 億元，實收資本額達 6.26 億元。
—6月申請股票上櫃轉上市。
—8 月股票正式上市掛牌。
- 15.民國 92 年—8 月向經濟部工業局申請營運總部之設立通過。
—9 月完成總公司整建。
- 16.民國 93 年—6 月設立大陸內銷廠宇碩電子(深圳)有限公司及大陸內銷貿易公司偉裕國際貿易(深圳)有限公司。
- 17.民國 94 年—7 月購入 GCC 8%股權總計持股 70%及購入 ECC 25%股權總計持股 100%。
- 18.民國 95 年—6 月設立亞碩國際通路股份有限公司，持股 60%建立內銷通路。
—11月設立香港子公司偉祺國際貿易有限公司，持股100%。
—12 月合併持股 100%子公司偉祺電子股份有限公司。
- 19.民國 96 年—3 月設立韓國子公司 HEC Korea Co. Ltd.，持股 51%拓展韓國銷售通路。
- 20.民國 96 年—11 月調整大陸工廠投資架構，設立香港地區環球鴻富控股有限公司及環球恆豐控股有限公司，持股 100%。
- 21.民國 97 年—2 月整併大陸 CASE 廠，偉長興電子(深圳)有限公司合併偉訓電腦(深圳)有限公司，偉長興電子為存續公司，偉訓電腦為消滅公司。
- 22.民國 98 年—1 月購入 Compucase Japan CO., LTD.5%股權，總計持股 80%。
- 23.民國 98 年—6 月出售 COMPUCASE UK LTD. 20%股權與當地子公司主管，出售後總計持股 80%。
- 24.民國 99 年—10 月於大陸江西設立偉盛豐科技(吉安)有限公司，持股 100%。
—12 月通過 ISO14001 環境管理系統認證。
- 25.民國 100 年—11 月購入 Compucase Japan CO., LTD.20%股權，總計持股 100%。
- 26.民國 101 年—11 月通過 OHSAS18001 職業安全衛生管理系統認證。
- 27.民國 102 年—3 月偉訓科技創辦人徐東扶先生因病辭世，董事會選任偉訓投資股份有限公司代表人柯吉源先生擔任新任董事長。
—10 月購入泰國地區 Unity Industrial Co., LTD.公司股權 20%，以跨

入車用市場。

三、最近年度及截至年報刊印日止辦理公司併購、轉投資關係企業、重整之情形、董事、監察人或持股超過百分之十之大股東股權之大量移轉或更換、經營權之改變、經營方式或業務內容之重大改變及其他足以影響股東權益之重要事項與其對公司之影響：無此情形。

參、公司治理報告

一、公司組織

(一)組織系統

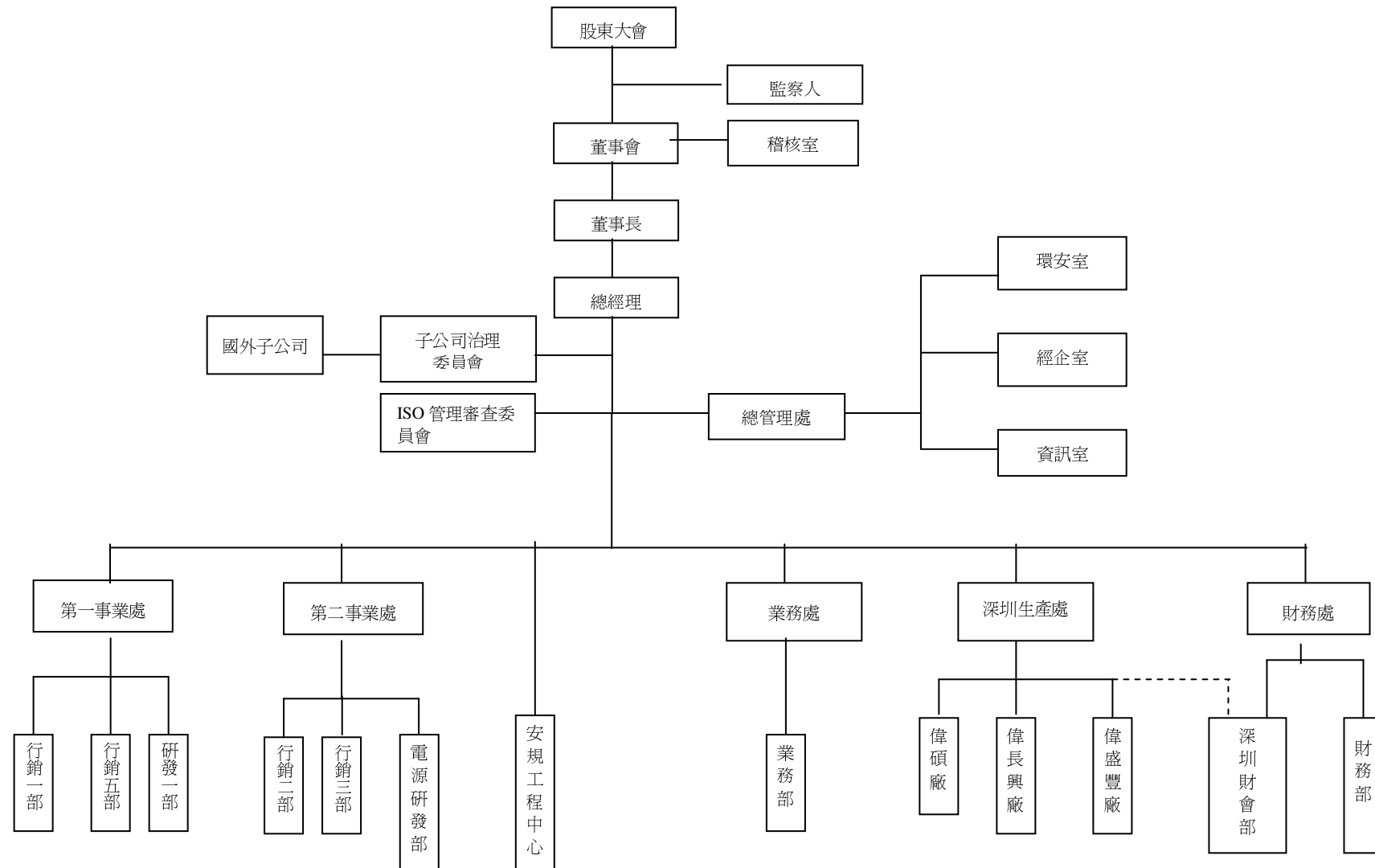

(二)各主要部門所營業務

部 門 別	業 務 職 掌
稽核室	公司及轉投資事業內部控制及內部稽核業務之推行。
總管理處	1.有關公司長、短期經營策略之規劃、管理及推行。 2.公司各項委員會組織及規章之管理。 3.人力資源管理與規劃。 4.經營投資管理規劃。 5.電腦化事務規劃與管理。 6.原、物料及機器設備之採購。
財務部	1.公司財務資金調度與管理及銀行往來業務。 2.會計制度之建立及會計、稅務事務處理。 3.公司資本市場籌資案件統籌處理。 4.公司股東會及股務之處理。
產品事業處	1.現有產品及新產品之推廣。 2.上開業務之市場調查開發與銷售通路之推廣及分析。 3.競爭同業情報資料蒐集、分析及對策之擬定。 4.新產品銷售與銷售計劃之擬訂與分析。 5.開發新客戶及國內外合作案之規劃。 6.新事業、新產品及新技術之研究開發。 7.現有產品及新產品成本與定價之控管。 8.現有產品生產技術之研究改善。
業務處	1.產品銷售及推廣，以達成公司所設定之營業和利潤目標。 2.擬訂業務拓展計劃，並研擬合適及必要之開發對策，包括設定目標客戶和目標產品，目標區域和目標營業數量等。 3.客戶信用調查、資料建立及銷售記錄之整理、統計、分析。 4.客戶之應收帳款管理、客戶之抱怨處理與服務及產銷協調及客戶之出貨處理。
深圳生產處	1.電源供應器及電腦週邊等資訊產品之製造生產。 2.LED 照明產品之製造生產。 3.所需原物料之採購、資材管理。 4.品保制度建立與執行。 5.降低人工成本，提升生產效率。 6.生產、工程技術之建立與提升。 7.其他與生產、製造有關之業務。

二、董事、監察人、總經理、副總經理、協理、各部門及分支機構主管資料

1.董事及監察人資料

103 年 4 月 21 日

職 稱	姓 名	選 任 日 期	任期	初次選任 日期	選任時持有股份		現在持有股數		配偶、未成年子女現 在持有股份		利用他人名 義持有股份		主要經(學)歷	目前兼任本公司 及其他公司之職 務	具配偶或二親等以內關係之 其他主管、董事或監察人		
					股數	持股比率	股數	持股比率	股數	持股比率	股數	持股比率			職 稱	姓 名	關 係
董事長	丞利投資 (股)公司代 表人：柯吉源	102.6.14	3	102.6.14	5,238,193	5.07%	6,638,193	6.43%	-	-	-	-	中興大學經濟系畢 三星科技董事長	本公司美國、英 國、德國、日本、 香港、韓國子公司 及亞碩國際通路 之法人代表人	-	-	-
董事	丞利投資 (股)公司代 表人：李麗生	102.6.14	3	102.6.14	5,238,193	5.07%	6,638,193	6.43%	-	-	-	-	高中畢 榮鑫實業股份有限公司 董事長	-	-	-	-
董事	徐東榮	102.6.14	3	71.11.20	2,961,317	2.87%	2,961,317	2.87%	1,800,036	1.74%	-	-	初中畢 偉訓科技高級專員	-	-	-	-
董事	鍾鼎君	102.6.14	3	102.6.14	-	-	-	-	550,000	0.53%	-	-	國立台灣大學管理學院 企管碩士 日亞資產管理股份有限 公司 總經理	偉長興電子 偉碩電子 偉裕國際貿易 董事	-	-	-
董事	陳曜銘	102.6.14	3	102.6.14	600,000	0.58%	600,000	0.58%	-	-	-	-	美國國際管理研究院國 際企管碩士 泉碩科技股份有限公司 董事長	偉長興電子 偉碩電子 偉裕國際貿易 董事	-	-	-
獨立董事	陳仲璘	102.6.14	3	102.6.14	-	-	150,000	0.15%	-	-	-	-	歐洲商學管理學院電子 與電腦工程學系學士 英邁國際大中華區董事 總經理	-	-	-	-
監察人	李思佳	102.6.14	3	102.6.14	-	-	-	-	-	-	-	-	美國依利諾大學香檳校 區會計碩士 日亞資產管理股份有限 公司 經理	-	-	-	-
監察人	鍾宛真	102.6.14	3	102.6.14	38,000	0%	480,000	0.46%	-	-	-	-	美國賓州大學華頓商學 院企管碩士 互祥實業有限公司董事 長特助	-	-	-	-

註：1.前獨立董事謝時化先生於 102/10/17 辭任。

2.前監察人徐幼菁小姐於 103/3/27 辭任。

2. 上表所列屬法人股東者其主要股東及持股比例如下：

103 年 4 月 21 日

法人股東名稱	法人股東之主要股東	持股比例 (%)
丞利投資股份有限公司	偉訓投資股份有限公司	100.00

3. 法人股東之主要股東屬法人股東代表者：

103 年 4 月 21 日

法人股東名稱	法人股東之主要股東	持股比例 (%)
偉訓投資股份有限公司	安橋投資股份有限公司	100.00

4. 法人股東之主要股東屬法人股東代表者：

103 年 4 月 21 日

法人名稱	法人之主要股東	持股比例 (%)
安橋投資股份有限公司	Ant Bridge Asia V Corporation	72.17
	黃月鳳	1.64
	李瑞美	1.96
	高芬芬	3.27
	李育穎	0.98
	李麗裕	9.99
	李麗生	9.99

法人股東名稱	法人股東之主要股東	持股比例 (%)
Ant Bridge Asia V Corporation	Ant Bridge Asia V, L.P. (註)	100

註：Ant Bridge Asia V, L.P.屬私募基金。

4.董事或監察人是否具有五年以上商務、法律、財務或公司業務所須之工作經驗，並符合下列各目所列之情事：

姓名	條件	是否具有五年以上工作經驗 及下列專業資格			符合獨立性情形（註2）										兼任其他 公開發行 公司獨立 董事家 數
		商務、法 務、財 務、會計 或公司業 務所須相 關科系之 公私立大 專院校講 師以上	法官、檢察 官、律師、會 計師或其他 與公司業務 所需之國家 考試及格領 有證書之專 門職業及技 術人員	商務、法 務、財 務、會計 或公司業 務所須之 工作經驗	1	2	3	4	5	6	7	8	9	10	
董事長 丞利投資 （股）公司代 表人：柯吉源	-	-	✓		-	-	✓	✓	-	-	-	✓	✓	-	-
董事 丞利投資 （股）公司代 表人：李麗生	-	-	✓		✓	✓	✓	✓	✓	✓	✓	✓	✓	✓	-
董事 徐東榮	-	-	✓		✓	✓	-	✓	✓	✓	✓	✓	✓	✓	-
董事 鍾鼎君	-	-	✓		✓	✓	✓	✓	✓	✓	✓	✓	✓	✓	-
董事 陳曜銘	-	-	✓		✓	✓	✓	✓	✓	✓	✓	✓	✓	✓	-
獨立董事 陳仲璘	-	-	✓		✓	✓	✓	✓	✓	✓	✓	✓	✓	✓	-
監察人 李思佳	-	✓	✓		✓	✓	✓	✓	✓	✓	✓	✓	✓	✓	-
監察人 鍾宛真	-	-	✓		✓	✓	✓	✓	✓	✓	✓	✓	✓	✓	-

註：各董事、監察人於選任前二年及任職期間符合下述各條件者，請於各條件代號下方空格中打“✓”。

- (1) 非為公司或其關係企業之受僱人。
- (2) 非公司或其關係企業之董事、監察人(但如為公司或其母公司、公司直接及間接持有表決權之股份超過百分之五十之子公司之獨立董事者，不在此限)。
- (3) 非本人及其配偶、未成年子女或以他人名義持有公司已發行股份總額百分之一以上或持股前十名之自然人股東。
- (4) 非前三款所列人員之配偶、二親等以內親屬或三親等以內直系血親親屬。
- (5) 非直接持有公司已發行股份總額百分之五以上法人股東之董事、監察人或受僱人，或持股前五名法人股東之董事、監察人或受僱人。
- (6) 非與公司有財務或業務往來之特定公司或機構之董事（理事）、監察人（監事）、經理人或持股百分之五以上股東。

- (7) 非為公司或關係企業提供商務、法務、財務、會計等服務或諮詢之專業人士、獨資、合夥、公司或機構之企業主、合夥人、董事（理事）、監察人（監事）、經理人及其配偶。但依股票上市或於證券商營業處所買賣公司薪資報酬委員會設置及行使職權辦法第七條履行職權之薪資報酬委員會成員，不在此限。
- (8) 未與其他董事間具有配偶或二親等以內之親屬關係。
- (9) 未有公司法第 30 條各款情事之一。
- (10) 未有公司法第 27 條規定以政府、法人或其代表人當選。

5. 總經理、副總經理、協理、各部門及分支機構主管資料

103 年 4 月 21 日

職 稱	姓 名	就 任 日 期	持有股份		配偶、未成年子女持有股份		利用他人名義持有股份		主要經（學）歷	目前兼任其他公司之職務	具配偶或二親等以內關係之經理人		
			股數	持股比率	股數	持股比率	股數	持股比率			職 稱	姓 名	關 係
總經理	王駿東	95.09.01	1,036,210	1.00%	227,134	0.22%	-	-	政大企研所畢 明基電腦產品經理 偉訓科技生產處副總經理	韓國、日本子公司董事 亞碩國際通路 董事	-	-	-
業務處副總經理	王俊澤	96.04.01	302,000	0.29%	-	-	-	-	德州州立大學企研所畢 大億交通襄理	無	-	-	-
總管理處副總經理	王憲明	95.09.01	258,471	0.25%	-	-	-	-	正修工專電機系畢 偉訓科技生產處副總經理	無	-	-	-
事業處協理	黎純良	96.10.01	38,670	0.04%	-	-	-	-	台灣海洋大學機研所畢 可成科技研發部副理	無	-	-	-

6. 董事(含獨立董事)、監察人、總經理及副總經理之酬金

本公司無下列情事，董事、監察人、總經理及副總經理之酬金選擇採彙總配合級距揭露姓名方式：

1. 最近年度稅後虧損者，應個別揭露「董事及監察人」姓名及酬金；已採用國際財務報導準則者，最近年度個體或個別財務報告稅後虧損者，應個別揭露「董事及監察人」姓名及酬金。
2. 最近年度董事持股成數不足情事連續達三個月以上者，應揭露個別董事之酬金；最近年度監察人持股成數不足情事連續達三個月以上者，應揭露個別監察人之酬金。
3. 最近年度任三個月份董事或監察人平均設質比率大於 50% 者，應揭露於各該月份設質比率大於 50% 之個別董事或監察人酬金。

(1) 董事(含獨立董事)之酬金

102 年 12 月 31 日；單位：千元

職稱	姓名	董事酬金						A、B、C 及 D 等四項總額占 稅後純益之比 例		兼任員工領取相關酬金												A、B、C、D、 E、F 及 G 等七項總 額占稅後純益之比 例(註 11)		有無 領取 來自 子公 司以 外轉 投資 業 酬	
		報酬(A)		退職退休金 (B)		盈餘分配之 酬勞(C)(註 1)				業務執行費用 (D)(註 2)		薪資、獎金及特支 費等(E)(註 5)		退職退休金(F)		盈餘分配員工紅利(G)(註 6)				員工認 股權憑 證得認 購股數 (H)					取得限制 員工權利 新股股數 (I)
		本公司	財務報告 內所有公司	本公司	財務報告 內所有公司	本公司	財務報告 內所有公司	本公司	財務報告 內所有公司	本公司	財務報告 內所有公司	本公司	財務報告 內所有公司	本公司		財務報告內 所有公司		本公司	財務報告 內所有公司	本公司	財務報告 內所有公司	本公司	財務報告 內所有公司		
董事長	丞利投資 (股)公 司：代表 人柯吉源	1,635	5,932	-	-	-	-	380	380	4.02%	12.6%	-	-	-	-	-	-	-	-	-	-	-	4.02%	12.6%	無
董事	丞利投資 (股)公 司：代表 人李麗生																								
董事	徐東榮																								
董事	鍾鼎君																								
董事	陳曜銘																								
獨立 董事	陳仲璘																								
舊任 董事長	徐東扶																								
舊任 董事代 表人	林秀芬																								
舊任 董事	建基(股) 公司董事 代表人： 蔡溫喜																								

(2) 監察人之酬金

102 年 12 月 31 日；單位：千元

職稱	姓名	監察人酬金						A、B 及 C 等三項總額 占稅後純益之比例 (註 8)		有無領取來自子 公司以外轉投資 事業酬金 (註 9)
		報酬(A) (註 2)		盈餘分配之酬勞(B) (註 3)		業務執行 費用(C) (註 4)				
		本公司	財務報告 內所有公 司 (註 5)	本公司	財務報告內 所有公司 (註 5)	本公司	財務報告內所有 公司 (註 5)	本公司	財務報告 內所有公 司 (註 5)	
監察人	徐幼菁	-	-	-	-	200	200	0.40%	0.40%	無
監察人	李思佳									
監察人	鍾宛真									
舊任監察人	林映邦									
舊任監察人	呂文水									

註 1：102 年度盈餘分配議案股東會前經董事會通過擬議配發之監察人酬勞金額為 0 千元。

註 2：執行業務費用係發放監察人出席董事會車馬費共計 200 千元。

註 3：102 年股東常會改選。

酬金級距表

給付本公司各個監察人酬金級距	監察人姓名	
	前三項酬金總額(A+B+C)	
	本公司(註 6)	財務報告內所有公司(註 7) D
低於 2,000,000 元	現任監察人：李思佳、鍾宛真 舊任監察人：徐幼菁、林映邦、呂文水	現任監察人：李思佳、鍾宛真 舊任監察人：徐幼菁、林映邦、呂文水
2,000,000 元（含）～5,000,000 元	-	-
5,000,000 元（含）～10,000,000 元	-	-
10,000,000 元（含）～15,000,000 元	-	-
15,000,000 元（含）～30,000,000 元	-	-
30,000,000 元（含）～50,000,000 元	-	-
50,000,000 元（含）～100,000,000 元	-	-
100,000,000 元以上	-	-
總計	五人	五人

(3) 總經理及副總經理之報酬

102 年 12 月 31 日；單位：千元

102年12月31日、半年度、年度																
職稱	姓名	薪資(A) (註2)		退職退休金(B)		獎金及 特支費等等(C) (註3)		盈餘分配之員工紅利金額 (D) (註4)				A、B、C及D等四 項總額占稅後純益 之比例(%) (註9)		取得員工認 股權憑證數 額(註5)		有無領 取來自 子公司 以外轉 投資事 業酬金 (註10)
		本公司	財務報告 內所有公 司 (註6)	本公司	財務報 告內所 有公司 (註6)	本公司	財務報告 內所有公 司 (註6)	本公司		財務報告內 所有公司(註 5)		本公司	財務報 告內所 有公司 (註6)	本公司	財務報 告內所 有公司 (註 6)	
								現金 紅利 金額	股票 紅利 金額	現金 紅利 金額	股票 紅利 金額					
總經理	王駿東	7,384	7,919	274	274	2,283	2,555	1,029	-	1,029	-	21.91%	23.52%	-	-	無
副總經理	王俊澤															
副總經理	王憲明															

註 1：獎金及特支費等等含提供總經理轎車代步，購入成本為 300 仟元，102 年底帳面價值 260 仟元。

酬金級距表

102 年 12 月 31 日；單位：千元

給付本公司各個總經理及副總經理酬金級距	總經理及副總經理姓名	
	本公司(註 7)	財務報告內所有公司(註 8) E
低於 2,000,000 元	-	-
2,000,000 元(含)~5,000,000 元	王俊澤、王憲明	王俊澤、王憲明
5,000,000 元(含)~10,000,000 元	王駿東	王駿東
10,000,000 元(含)~15,000,000 元	-	-
15,000,000 元(含)~30,000,000 元	-	-
30,000,000 元(含)~50,000,000 元	-	-
50,000,000 元(含)~100,000,000 元	-	-
100,000,000 元以上	-	-
總計	三人	三人

(4) 配發員工紅利之經理人姓名及配發情形

102 年 12 月 31 日；單位：千元

	職稱	姓名	股票紅利金額	現金紅利金額	總計	總額占稅後純益之比例(%)
經理人	總經理	王駿東	-	1,364	1,364	2.72%
	副總經理	王俊澤				
	副總經理	王憲明				
	協理	黎純良				
	財務經理	劉芳燕				
	財務主管代理人	莊美華				
	財務主管代理人	金華				

(5) 分別比較說明本公司及合併報表所有公司於最近二年度支付本公司董事、監察人、總經理及副總經理酬金總額占稅後純益比例之分析並說明給付酬金之政策、標準與組合、訂定酬金之程序及與經營績效及未來風險之關聯性。

單位：千元

年度	102 年度				101 年度			
職稱	酬金總額		總額佔稅後純益之比例		酬金總額		總額佔稅後純益之比例	
	本公司	財務報告內所有公司	本公司	財務報告內所有公司	本公司	財務報告內所有公司	本公司	財務報告內所有公司
董事	2,015	6,312	4.02%	12.60%	4,862	9,115	46.98%	88.07%
監察人	200	200	0.40%	0.40%	120	120	1.16%	1.16%
總經理及副總經理	10,970	11,777	21.91%	23.52%	8,721	9,519	84.26%	91.97%
總計	13,185	18,289	26.33%	36.52%	13,703	18,754	132.40%	181.20%

1. 比例分析：上列資料 102 年度支付本公司董事、監察人、總經理及副總經理酬金總額較 101 年度酬金總額相當，占稅後純益比例較 101 年度大幅降低，係因 102 年度獲利大幅增加所致。
2. 給付酬金之政策、標準與組合、訂定酬金之程序及與經營績效及未來風險之關聯性：
 - (1) 本公司董事長之報酬業經董事會決議通過，其他董監事至年報刊印日止，依公司章程第 29 條股利政策規定分配酬勞；102 年度盈餘分配案經股東會前董事會決議董監事酬勞金額為 0。
 - (2) 本公司得設置經理人，其委任、解任及報酬依公司章程第 25 條為之，並依其學歷、經歷、經營績效而定，且經本公司薪資報酬委員會及董事會決議通過。
 - (3) 本公司員工紅利及董監事酬勞金額係依公司章程第 29 條提撥，員工紅利提撥比例為 2%~10%、董監事酬勞提撥比例 0~4%。

三、公司治理運作情形

(一)董事會運作情形

102 年度董事會開會 7 次(A)，董事出席情形如下：

職稱	姓名(註 1)	實際出(列)席 次數 B	委託出席 次數	實際出(列)席率 (%)【B/A】	備註
董事長	丞利投資(股)公司 代表人：柯吉源	7	-	100%	註 5、2
董事	丞利投資(股)公司 代表人：李麗生	3	-	100%	註 5
董事	徐東榮	6	1	86%	
董事	鍾鼎君	3	-	100%	註 5
董事	陳曜銘	3	-	100%	註 5
獨立董事	陳仲璘	3	-	100%	註 5
舊任董事	徐東扶	-	1	0%	註 1
舊任董事	偉訓投資(股)公司 代表人：林秀芬	1	-	100%	註 3
舊任董事	建碁(股)公司代 表人：蔡溫喜	1	1	50%	註 4
舊任獨立 董事	梁從主	3	1	75%	註 6
舊任獨立 董事	謝時化	2	-	67%	註 7

其他應記載事項：

一、證交法第 14 條之 3 所列事項暨其他經獨立董事反對或保留意見且有紀錄或書面聲明之董事會議決事項，應敘明董事會日期、期別、議案內容、所有獨立董事意見及公司對獨立董事意見之處理：

本公司已依證交法第 14 條之 3 所列事項提報董事會決議，**截至目前未有獨立董事反對或持保留意見之情形。**

二、董事對利害關係議案迴避之執行情形，應敘明董事姓名、議案內容、應利益迴避原因以及參與表決情形：

本公司董事會議事規範已納入「董事對於會議事項，與其自身或其代表之法人有利害關係，致有害於公司利益之虞者，得陳述意見及答詢，不得加入討論及表決，且討論及表決時應予迴避，並不得代理其他董事行使其表決權。」，102/11/8 董事會決議薪資報酬委員會提案追認經理人三節禮金，董事會討論時，柯吉源董事長及列席經理人暫時離席迴避，未參與決議，由薪資報酬委員會召集人陳仲璘董事代理

主席決議通過此案。

三、當年度及最近年度加強董事會職能之目標(例如設立審計委員會、提昇資訊透明度等)與執行情形評估：

1. 本公司設有兩席獨立董事，目前缺額一席將於 103 年股東常會補選，已成立薪資報酬委員會，強化公司監督職能，提昇公司資訊透明度，並於每次董事會後，若有符合重大訊息之決議事項，則依規定於公開資訊觀測站公告與投資大眾。
2. 每季召開會議檢討健全營運計畫之執行情形。

註 1：前董事長徐東扶先生因病辭世，於 102/3/12 解任。

註 2：前獨立董事柯吉源先生於 102/3/12 辭任。

註 3：前法人董事偉訓投資(股)公司 102/3/13 改派代表人柯吉源代替原受指派人林秀芬女士，繼續行使董事職務。

註 4：前法人董事建基(股)公司(法人董事代表人蔡溫喜先生)因業務繁忙於 102/3/20 辭任。

註 5：102/6/14 股東常會全面改選董監事，現任董監事係改選後任職。

註 6：102/6/14 股東常會改選前計召開 4 次董事、102 年股東常會改選後計召開 3 次董事會合計 7 次。

註 7：前獨立董事謝時化先生於 102/10/17 辭任。

(二)審計委員會運作情形或監察人參與董事會運作情形

1. 審計委員會運作情形：本公司未設置審計委員會，故不適用。
2. 監察人參與董事會運作情形：

監察人參與董事會運作情形

102 年度董事會開會 7 次 (A)，監察人列席情形如下：

職稱	姓名	實際列席次數 (B)	實際列席率(%) (B/A) (註)	備註
監察人	李思佳	3	100%	註 2
監察人	鍾宛真	2	67%	註 2
舊任監察人	徐幼菁	7	100%	註 1、3
舊任監察人	林映邦	4	100%	註 1
舊任監察人	呂文水	4	100%	註 1

其他應記載事項：

一、監察人之組成及職責：

(一) 監察人與公司員工及股東之溝通情形(例如溝通管道、方式等)：

如有需要，監察人與員工及股東間可透過電話、信件等方式進行溝通。

(二) 監察人與內部稽核主管及會計師之溝通情形(例如就公司財務、業務狀況進行溝通之事項、方式及結果等)：

本公司稽核主管均定期提供稽核報告予監察人，會計師於查核時如有需要，亦會主動提供相關資料供監察人參考，此外，監察人如認為有需要，亦可隨時與稽核主管或會計師溝通。

二、監察人列席董事會如有陳述意見，應敘明董事會日期、期別、議案內容、董事會決議結果以及公司對監察人陳述意見之處理。

本公司監察人列席董事會如有陳述意見，將於董事會議記錄載明意見內容及處理方式，截至目前未有監察人表示意見之情形。

註 1：102/6/14 股東常會改選前計召開 4 次董事、102 年股東常會改選後計召開 3 次董事會合計 7 次。

註 2：102/6/14 股東常會全面改選董監事，現任監察人係改選後任職。

註 3：前監察人徐幼菁小姐因業務繁忙於 103/3/27 辭任。

(三)公司治理運作情形：

上市上櫃公司治理運作情形及其與上市上櫃公司治理實務守則差異情形及原因

項目	運作情形	與上市上櫃公司治理實務守則差異情形及原因
<p>一、公司股權結構及股東權益</p> <p>(一)公司處理股東建議或糾紛等問題之方式</p> <p>(二)公司掌握實際控制公司之主要股東及主要股東之最終控制者名單之情形</p> <p>(三)公司建立與關係企業風險控管機制及防火牆之方式</p>	<p>(一)已設置專責人員處理股東建議或糾紛等問題。</p> <p>(二)董監事、經理人及持股百分之十以上之大股東之持股情形每月均依規定向公司申報其異動情形公司，管理階層均能掌控清楚。。</p> <p>(三)本公司有制定「子公司設立及管理辦法」，作為與關係企業往來、運作方式之風險控管依據及內部控制管理。</p>	<p>—</p> <p>—</p> <p>—</p>
<p>二、董事會之組成及職責</p> <p>(一)公司設置獨立董事之情形</p> <p>(二)定期評估簽證會計師獨立性之情形</p>	<p>(一)公司章程明定設置二席獨立董事，獨立董事謝時化先生辭任，致缺額一席。</p> <p>(二)本公司由勤業眾信聯合會計師事務所負責財務簽證及內部控制查核，並由董事會評估其專業能立及獨立性。</p>	<p>(一)獨立董事缺額一席將於103年股東常會選任。</p> <p>(二)本公司尚未設立各類功能性委員會，故現行作業由董事會評估。</p>
<p>三、建立與利害關係人溝通管道之情形</p>	<p>本公司平時與各利害關係人保持良好溝通外，如銀行、股東、員工、客戶、上下游廠商等，各由負責部門專人處理各利害關係人之溝通事宜。</p>	<p>—</p>
<p>四、資訊公開</p> <p>(一)公司架設網站，揭露財務業務及公司治理資訊之情形</p> <p>(二)公司採行其他資訊揭露之方式(如架設英文網站、指定專人負責公司資訊之蒐集及揭露、落實發言人制度、法人說明會過程放置公司網站等)</p>	<p>(一)本公司已架設中文網站揭露公司至少三年之財務業務情形，並有專人專責更新內容。</p> <p>(二)除已架設中英文網站並由專人負責維護外，本公司亦已設立發言人及代理發言人機制；股東會或法說會相關資訊均定時於公司網站更新。</p>	<p>—</p> <p>—</p>

項目	運作情形	與上市上櫃公司治理實務守則差異情形及原因
五、公司設置提名或其他各類功能性委員會之運作情形	100.10.26董事會通過設置薪資報酬委員會，其運作情形如本年報第24~25頁。	—
六、公司如依據「上市上櫃公司治理實務守則」訂有公司治理實務守則者，請敘明其運作與所訂公司治理實務守則之差異情形：	本公司目前尚未訂定公司治理實務守則，但已訂定與公司治理相關之「董事會議事規範」、「股東會議事規則」、「內部控制制度」、「內部稽核制度」、「取得或處分資產管理辦法」、「資金貸與他人作業管理辦法」、「背書保證作業管理辦法」、「道德行為準則」、及「薪資報酬委員會組織規程」等。	
七、其他有助於瞭解公司治理運作情形之重要資訊（如員工權益、僱員關懷、投資者關係、供應商關係、利害關係人之權利、董事及監察人進修之情形、風險管理政策及風險衡量標準之執行情形、客戶政策之執行情形、公司為董事及監察人購買責任保險之情形等）：	<p>(一)本公司依循法令規章制定工作規則，將員工權益之保障明文規範在內，對員工之婚喪喜慶表示關懷之意，而對於往來之廠商、客戶皆保持互助合作之良好關係。</p> <p>(二)本公司董事及監察人進修之情形： 本公司將依治理守則，安排董監事持續進修公司治理相關課程，若有法令宣導之進修課程均建議其參與。</p> <p>(三)風險管理政策及風險衡量標準之執行情形： 本公司除依法制訂嚴密的內控制度並由內部稽核定時不定時查核執行情形外，另投保相關產物保險以規避風險。</p> <p>(四)保護消費者或客戶政策之執行情形： 在消費者及客戶至上的政策下，相關的內部規定依消費者保護法等法律精神制定以供員工據以執行。</p> <p>(五)公司為董事及監察人購買責任保險之情形及社會責任等： 本公司已為全體董事及監察人購買責任保險。</p>	
八、如有公司治理自評報告或委託其他專業機構之公司治理評鑑報告者，應敘明其自評（或委外評鑑）結果、主要缺失（或建議）事項及改善情形：	本公司無此情形。	

(四)、公司如有設置薪酬委員會者，應揭露其組成、職責及運作情形：

本公司100.10.26董事會通過「薪資報酬委員會組織規程」，並設置薪資報酬委員會及選任第一屆薪酬委員三人，102.6.14股東會改選董事，並重新選任第二屆薪酬委員三人，其資料及運作情形如下：

(1)薪資報酬委員會成員資料

身份別 (註1)	姓名	條件	是否具有五年以上工作經驗	符合獨立性情形 (註2)								兼任其他 公開發行 公司薪資 報酬委員 家數	備註 (註3)	
			及下列專業資格	1	2	3	4	5	6	7	8			
			商務、法官、檢察具有商務、法 務、財官、律師、會計務、財 務、會計師或其他務、會計 或公司業與公司業務、會計 務所需相所業務之國家或公司 關料系之考試及格業務所 公私立大領有證書之需之工 專院校講專門職業及作經驗 師以上技術人員											
獨立董事	陳仲璘			✓	✓	✓	✓	✓	✓	✓	✓	✓	0	
其他	謝時化 (註1)			✓	✓	✓	✓	✓	✓	✓	✓	✓	0	
其他	曾源坤			✓	✓	✓	✓	✓	✓	✓	✓	✓	0	

註1：獨立董事謝時化先生 102/10/17 辭任，故不具獨立董事資格。

註2：各成員於選任前二年及任職期間符合下述各條件者，請於各條件代號下方空格中打“✓”。

(1) 非為公司或其關係企業之受僱人。

(2) 非公司或其關係企業之董事、監察人。但如為公司或其母公司、公司直接及間接持有表決權之股份超過百分之五十之子公司之獨立董事者，不在此限。

(3) 非本人及其配偶、未成年子女或以他人名義持有公司已發行股份總額百分之一以上或持股前十名之自然人股東。

(4) 非前三款所列人員之配偶、二親等以內親屬或三親等以內直系血親。

(5) 非直接持有公司已發行股份總額百分之五以上法人股東之董事、監察人或受僱人，或持股前五名法人股東之董事、監察人或受僱人。

(6) 非與公司有財務或業務往來之特定公司或機構之董事（理事）、監察人（監事）、經理人或持股百分之五以上股東。

(7) 非為公司或其關係企業提供商務、法務、財務、會計等服務或諮詢之專業人士、獨資、合夥、公司或機構之企業主、合夥人、董事（理事）、監察人（監事）、經理人及其配偶。

(8) 未有公司法第 30 條各款情事之一。

註3：若成員身分別係為董事，請說明是否符合「股票上市或於證券商營業處所買賣公司薪資委員會設置及行使職權辦法」第 6 條第 5 項之規定。

(2)薪資報酬委員會運作情形資訊

一、本公司之薪資報酬委員會委員計 3 人。

二、本屆委員任期：102 年 6 月 14 日至 105 年 6 月 13 日，102 年度薪資報酬委員會計開會 二次(A)，委員資格及出席情形如下：

職稱	姓名	實際出席 次數(B)	委託出席 次數	實際出席率 (%) (B/A) (註)	備註
召集人	陳仲璘	1	0	100%	102.06.14 選任
委員	謝時化	1	0	100%	102.06.14 選任
委員	曾源坤	1	0	100%	102.06.14 選任
舊任獨立 董事	梁從主	1	0	100%	
舊任獨立 董事	柯吉源	1	0	100%	
舊任委員	楊龍	1		100%	
其他應記載事項：					
一、董事會如不採納或修正薪資報酬委員會之建議，應敘明董事會日期、期別、議案內容、董事會決議結果以及公司對薪資報酬委員會意見之處理(如董事會通過之薪資報酬優於薪資報酬委員會之建議，應敘明其差異情形及原因)： 無此情形 。					
二、薪資報酬委員會之議決事項，如成員有反對或保留意見且有紀錄或書面聲明者，應敘明薪資報酬委員會日期、期別、議案內容、所有成員意見及對成員意見之處理： 無此情形 。					

註：102.6.14股東會改選董事，並重新選任薪酬委員。

本公司依規定制定「薪資報酬委員會組織規程」，第一屆委員由本公司2名獨立董事柯吉源、梁從主董事及1名一般董事楊龍董事三人組成薪酬委員會，第二屆委員為102年股東常會董監事改選後組成，協助董事會履行其與本公司內部經理人薪酬相關事項之職責，除應對任何有關本公司薪酬有關之重大事項加以監督並向董事會提出建議，預計每年至少開會二次執行以下經董事會授權之事項：

- 1.訂定並定期檢討本公司董事、監察人及經理人年度及長期之績效目標與薪資報酬之政策、制度、標準與結構。
- 2.定期評估本公司董事、監察人及經理人之績效目標達成情形，並訂定其個別薪資報酬之內容及數額。

(五)、履行社會責任情形：公司對環保、社區參與、社會貢獻、社會服務、社會公益、消費者權益、人權、安全衛生與其他社會責任活動所採行之制度與措施及履行情形

項目	運作情形	與上市上櫃公司企業社會責任實務守則差異情形及原因
<p>一、落實推動公司治理</p> <p>(一) 公司訂定企業社會責任政策或制度，以及檢討實施成效之情形。</p> <p>(二) 公司設置推動企業社會責任專(兼)職單位之運作情形。</p> <p>(三) 公司定期舉辦董事、監察人與員工之企業倫理教育訓練及宣導事項，並將其與員工績效考核系統結合，設立明確有效之獎勵及懲戒制度之情形。</p>	<p>(一) 為實現對環境與社會責任的承諾，我們將社會責任融合於營運策略中，包括公司政策、內部營運管理與業務執行等。</p> <p>(二) 目前尚未設置。</p> <p>(三) 1.日常營運活動已宣導員工確實履行納稅義務，反賄賂貪瀆及避免從事不公平競爭之行為。 2.董監事、經理人於就任時均交付「董監事手冊」、「董監事宣導資料」、「上市公司及其董事、監察人與大股東應行注意之證券市場規範事項」及「獨立董事法規宣導手冊」，以利董監事、經理人遵循之。</p>	<p>(一) 未來將視營運狀況而制定，目前均按「上市上櫃公司企業責任實務守則」之精神及規範辦理。</p> <p>(二) 評估中，未來將視營運狀況而設置。</p> <p>(三) 無。</p>

項目	運作情形	與上市上櫃公司企業社會責任實務守則 差異情形及原因
<p>二、發展永續環境</p> <p>(一) 公司致力於提升各項資源之利用效率，並使用對環境負荷衝擊低之再生物料之情形。</p> <p>(二) 公司依其產業特性建立合適之環境管理制度之情形。</p> <p>(三) 設立環境管理專責單位或人員，以維護環境之情形。</p> <p>(四) 公司注意氣候變遷對營運活動之影響，制定公司節能減碳及溫室氣體減量策略之情形。</p>	<p>(一) 遵守國內環保法規，並響應國際綠色產品活動。</p> <p>(二) 本公司已通過ISO-14001環境管理系統認證，並定期評估及持續改善優化工作環境。</p> <p>(三) 環境管理專責單位為經企室，已於2010年12月通過ISO-14001環境管理系統認證，2012年11月通過OHSAS18001職業安全衛生管理系統認證，訂定環境政策：污染預防，遵守環保法規、持續改善，生產綠色產品，並督導員工持續落實。</p> <p>(四) E化以減少紙張使用，落實垃圾分類、設定空調溫度並使用省電燈泡以節能減碳。</p>	<p>(一) 無。</p> <p>(二) 無。</p> <p>(三) 無。</p> <p>(四) 無。</p>

項目	運作情形	與上市上櫃公司企業社會責任實務守則 差異情形及原因
<p>三、維護社會公益</p> <p>(一) 公司遵守相關勞動法規及尊重國際公認基本勞動人權原則，保障員工之合法權益及雇用政策無差別待遇等，建立適當之管理方法、程序及落實之情形。</p> <p>(二) 公司提供員工安全與健康之工作環境，並對員工定期實施安全與健康教育之情形。</p> <p>(三) 公司建立員工定期溝通之機制，以及以合理方式通知對員工可能造成重大影響之營運變動之情形。</p> <p>(四) 公司制定並公開其消費者權益政策，以及對其產品與服務提供透明且有效之消費者申訴程序之情形。</p> <p>(五) 公司與供應商合作，共同致力提升企業社會責任之情形。</p> <p>(六) 公司藉由商業活動、實物捐贈、企業志工服務或其他免費專業服務，參與社區發展及慈善公益團體相關活動之情形。</p>	<p>(一) 公司在不違反勞動基準法原則下，制定員工工作守則，保障員工權益，落實兩性工作平等，並不定期召開勞資會議以保障員工之權益。</p> <p>(二) 1.重視員工的安全、幸福和健康並依規定實施員工健康檢查。 2.定期安排各項安全及健康教育訓練，例如：消防演練等。</p> <p>(三) 對於影響員工重大權益措施時，總管理處會於週會時告知員工相關訊息及宣導，對於當事人之權利義務會依法令訂定之期限以書面通知及告知應辦理事項。</p> <p>(四) 為客戶購買產品責任險，讓消費者安心使用。</p> <p>(五) 生產導入無污染及低污染製程，並要求供應商配合公司生產出符合客戶要求的綠色產品。</p> <p>(六) 公司同仁自行發起定期捐贈弱勢團體及訪視孤兒院等，對於社會有急難救助之需，略盡棉薄之力，切實履行社會責任。</p>	<p>(一) 無。</p> <p>(二) 無。</p> <p>(三) 無。</p> <p>(四) 無。</p> <p>(五) 無。</p> <p>(六) 無。</p>
<p>四、加強資訊揭露</p> <p>(一) 公司揭露具攸關性及可靠性之企業社會責任相關資訊之方式。</p>	<p>(一) 公司設立發言人及代理發言人制度，隨時與投資人溝通，以提升資訊透明</p>	<p>(一) 無。</p>

項目	運作情形	與上市上櫃公司企業社會責任實務守則 差異情形及原因
(二) 公司編製企業社會責任報告書，揭露推動企業社會責任之情形。	度。 (二) 公司目前尚未編製企業社會責任報告書，但隨時保持關注。	(二) 未來將視營運狀況而編制，但公司對落實公司治理、發展永續環境及維護社會公益等議程均按「上市上櫃公司企業責任實務守則」之精神及規範辦理。
五、公司如依據「上市上櫃公司企業社會責任實務守則」訂有本身之企業社會責任守則者，請敘明其運作與所訂守則之差異情形：無。		
六、其他有助於瞭解企業社會責任運作情形之重要資訊（如公司對環保、社區參與、社會貢獻、社會服務、社會公益、消費者權益、人權、安全衛生與其他社會責任活動所採行之制度與措施及履行情形）：）： 「企業社會責任」CSR逐漸成為衡量企業永續發展之關鍵指標，公司對社會環境責任的關注除包含原本的環境管理層面，另增加勞工安全與衛生各樣風險評估與措施、勞工權益的推廣、鼓勵工作與休閒並重、不得對員工有性騷擾等情節、職業安全與員工身心健康的關懷，以及商業道德的遵守、智慧財產權、商業機密的保護等。		
七、公司產品或企業社會責任報告書如有通過相關驗證機構之查證標準，應加以敘明： 本公司已通過ISO-9001、ISO-14001及OHSAS18001等國際認證，公司產品並全面導入歐盟環保指令 RoHS。		

(六)、公司履行誠信經營情形及採行措施

落實誠信經營情形

項 目	運 作 情 形	與上市上櫃公司誠信經營守則差異情形及原因
<p>一、訂定誠信經營政策及方案</p> <p>(一) 公司於規章及對外文件中明示誠信經營之政策，以及董事會與管理階層承諾積極落實之情形。</p> <p>(二) 公司訂定防範不誠信行為方案之情形，以及方案內之作業程序、行為指南及教育訓練等運作情形。</p> <p>(三) 公司訂定防範不誠信行為方案時，對營業範圍內具較高不誠信行為風險之營業活動，採行防範行賄及收賄、提供非法政治獻金等措施之情形。</p>	<p>(一) 本公司恪遵公司法、證券交易法、商業會計法及其他上市公司應遵循之相關法令,以為落實誠信經營之根本。</p> <p>(二) 本公司雖尚未訂定誠信經營守則，惟均依法令規定辦理相關業務，以落實誠信經營。</p> <p>(三) 本公司雖尚未訂定誠信經營守則，惟均依法令規定辦理相關業務，以落實誠信經營。</p>	<p>(一) 無。</p> <p>(二) 無。</p> <p>(三) 無。</p>
<p>二、落實誠信經營</p> <p>(一) 公司商業活動應避免與有不誠信行為紀錄者進行交易，並於商業契約中明訂誠信行為條款之情形。</p> <p>(二) 公司設置推動企業誠信經營專（兼）職單位之運作情形，以及董事會督導情形。</p> <p>(三) 公司制定防止利益衝突政策及提供適當陳述管道運作情形。</p>	<p>(一) 公司於商業契約中明訂相關違反誠信原則之防範及處罰條款。</p> <p>(二) 尚未設置專（兼）職單位。</p> <p>(三) 本公司所訂定之「董事會議事規範」中訂有董事利益迴避制度,對董事會所列議案,與其自身或其代表之法人有利害關係,致有害於公司利益之虞者,得陳述其意見及答詢,惟不得加入討論及表決,且討論及表決時應予迴避,並不得代理其他董事行使其表決權。</p>	<p>(一) 無。</p> <p>(二) 未來將視營運狀況設置。</p> <p>(三) 無。</p>

項 目	運 作 情 形	與上市上櫃公司誠信經營守則差異情形及原因
(四) 公司為落實誠信經營所建立之有效會計制度、內部控制制度之運作情形，以及內部稽核人員查核之情形。	(四) 為確保誠信經營之落實，本公司已建立有效之會計制度及內部控制制度，內部稽核人員並已定期查核前項制度遵循情形。	(四) 無。
三、公司建立檢舉管道與違反誠信經營規定之懲戒及申訴制度之運作情形。	內部稽核人員定期查核前項制度遵循情形，並向董事會報告稽核情形。	無。
四、加強資訊揭露 (一) 公司架設網站，揭露誠信經營相關資訊情形。 (二) 公司採行其他資訊揭露之方式(如架設英文網站、指定專人負責公司資訊之蒐集及揭露放置公司網站等)。	(一) 已架設網站，並適時揭露財務業務及公司治理資訊之情形。 (二) 公司有專人負責揭露資訊之蒐集，並落實發言人制度。	(一) 無。 (二) 無。
五、公司如依據「上市上櫃公司誠信經營守則」訂有本身之誠信經營守則者，請敘明其運作與所訂守則之差異情形： 本公司將依法適時設置。		
六、其他有助於瞭解公司誠信經營運作情形之重要資訊(如公司對商業往來廠商宣導公司誠信經營決心、政策及邀請其參與教育訓練、檢討修正公司訂定之誠信經營守則等情形)：無。		

(七)、公司所訂定之公司治理守則及相關規章查詢方式

本公司已於外部網際網路(Internet)之網站、投資人服務之項目下，放置本公司股東會議事手冊、年報相關資訊供投資人查詢。另於公司內部網路(Intranet)之網站，已放置「取得或處分資產管理辦法」、「資金貸與他人管理辦法」、「背書保證作業管理辦法」等，供相關內部人員讀取。

(八)、其他足以增進對公司治理運作情形之瞭解的重要資訊

本公司為建立良好之內部重大資訊處理及揭露機制、避免資訊不當洩漏，並確保本公司對外界發表資訊之一致性與正確性，特制定「道德行為準則」，本作業程序已於 94 年 1 月 27 日董事會通過。

(九)、內部控制制度執行狀況：

1. 內部控制聲明書

偉訓科技股份有限公司
內部控制制度聲明書

日期：103年3月26日

本公司民國一〇二年度之內部控制制度，依據自行檢查的結果，謹聲明如下：

- 一、本公司確知建立、實施和維護內部控制制度係本公司董事會及經理人之責任，本公司業已建立此一制度。其目的係在對營運之效果及效率(含獲利、績效及保障資產安全等)、財務報導之可靠性及相關法令之遵循等目標的達成，提供合理的確保。
- 二、內部控制制度有其先天限制，不論設計如何完善，有效之內部控制制度亦僅能對上述三項目標之達成提供合理的確保；而且，由於環境、情況之改變，內部控制制度之有效性可能隨之改變。惟本公司之內部控制制度設有自我監督之機制，缺失一經辨認，本公司即採取更正之行動。
- 三、本公司係依據「公開發行公司建立內部控制制度處理準則」(以下簡稱「處理準則」)規定之內部控制制度有效性之判斷項目，判斷內部控制制度之設計及執行是否有效。該「處理準則」所採用之內部控制制度判斷項目，係為依管理控制之過程，將內部控制制度劃分為五個組成要素：1.控制環境，2.風險評估，3.控制作業，4.資訊及溝通，及5.監督。每個組成要素又包括若干項目。前述項目請參見「處理準則」之規定。
- 四、本公司業已採用上述內部控制制度判斷項目，檢查內部控制制度之設計及執行的有效性。
- 五、本公司基於前項檢查結果，認為本公司於民國一〇二年十二月三十一日的內部控制制度(含對子公司之監督與管理)，包括知悉營運之效果及效率目標達成之程度、財務報導之可靠性及相關法令之遵循有關的內部控制制度等之設計及執行係屬有效，其能合理確保上述目標之達成。
- 六、本聲明書將成為本公司年報及公開說明書之主要內容，並對外公開。上述公開之內容如有虛偽、隱匿等不法情事，將涉及證券交易法第二十條、第三十二條、第一百七十一條及第一百七十四條等之法律責任。
- 七、本聲明書業經本公司民國一〇三年三月二十六日董事會通過，出席董事 6 人中，有 0 人持反對意見，餘均同意本聲明書之內容，併此聲明。

偉訓科技股份有限公司

董事長：柯吉源

總經理：王駿東

2.委託會計師專案審查內部控制制度者，應揭露會計師審查報告：無此情形。

(十)、最近年度及截至年報刊印日止，公司及其內部人員依法被處罰、公司對其內部人員違反內部控制制度規定之處罰、主要缺失與改善情形：無此情形。

(十一)、最近年度及截至年報刊印日止，股東會及董事會之重要決議：

股東會/董事會	日期	重要決議事項
股東會	102.06.14	1.101 年度決算表冊案。 2.101 年度盈餘分配案。 3.修訂「資金貸與他人管理辦法」部份條文案。 4.修訂「背書保證作業管理辦法」部份條文案。 5.修訂公司章程部份條文案。 6.全面改選董事及監察人案。 7.解除董事競業禁止之限制案。
董事會	102.02.06	討論 101 年度經理人年終獎金案。
董事會	102.03.13	選任董事長案。
董事會	102.03.26	1.承認 101 年度財務報表案。 2.通過 101 年度盈餘分配案。 3.通過 102 年度營運計劃案。 4.訂定 102 年度員工紅利提撥比率案。 5.為子公司背書保證額度展期案。 6.新增短期資金融通貸與韓國子公司案。 7.修訂「資金貸與他人管理辦法」部份條文案。 8. 修訂「背書保證作業管理辦法」部份條文案。 9. 修訂「董事會議事規範」部份條文案。 10.全面改選董事及監察人案。 11.獨立董事候選人提名案。 12.解除董事競業禁止之限制案。 13.任命稽核主管案。 14.通過 101 年度內部控制制度自行評估結果案。 15.修訂公司章程部份條文案。 16.訂定 102 年股東常會相關事宜案。
董事會	102.05.03	1.承認 102 年第一季財務報表案。 2.獨立董事候選人提名案。
董事會	102.06.14	1.選任董事長案。 2.認命總經理及解除總經理競業禁止案。 3.選任薪資報酬委員案。
董事會	102.08.06	1.承認 102 年上半年度財務報告案。 2.訂定 102 年除息基準日案。

		3.本公司 100%轉投資子公司豐全集團資金貸與偉訓國際案。 4.本公司資金貸與子公司亞碩國際通路案。 5.修訂「內部控制制度」及「內部稽核制度」案。 6.金融機構之授信額度核准伍億元額度內授權董事長決行案。
董事會	102.11.08	1.承認 102 年前三季財務報告案。 2.通過 103 年內部稽核計畫案。 3.稽核主管代理人案。 4.選任薪資報酬委員會召集人及會議主席案。 5.討論 101 年度董監事酬勞發放金額案。 6.追認經理人三節禮金發放金額案。 7.擬議經理人 102 年度年終獎金發放標準案。
董事會	103.03.26	1.承認 102 年度營業報告書、合併財務報表暨個體財務報表案。 2.通過 102 年度盈餘分配案。 3.通過 102 年度內部控制制度聲明書案。 4.為子公司背書保證額度展期案。 5.新增短期資金融通貸與韓國子公司案。 6.修訂「取得或處分資產管理辦法」部分條文案。 7.本公司「一〇三年度營業計畫概要及未來發展策略」案。 8.預訂 103 年度員工紅利及董監事酬勞提撥比例案。 9.補選獨立董事一席案。 10 召開 103 年股東常會相關事宜案。

(十二)、最近年度及截至年報刊印日止董事或監察人對董事會通過重要決議有不同意見且有紀錄或書面聲明者，其主要內容：無此情形。

(十三)、最近年度及截至年報刊印日止，與財務報告有關人士(包括董事長、總經理、會計主管及內部稽核主管及研發主管等)辭職解任情形之彙總：

公司有關人士辭職解任情形彙總表

103 年 04 月 30 日

職稱	姓名	到任日期	解任日期	辭職或解任原因
董事長	徐東扶	68.02.20	102.03.12	辭世
研發主管	周育駿	98.07.06	102.01.31	個人生涯規劃
稽核主管	周俊宏	102.03.26	102.10.15	個人生涯規劃
會計主管	劉芳燕	91.08.01	102.09.01	留職停薪

四、會計師公費資訊：

會計師公費資訊

會計師事務所名稱	會計師姓名		查核期間	備 註
勤業眾信聯合會計師事務所	李季珍	龔俊吉	102 年度	

會計師公費資訊級距表

金額單位：新臺幣千元

金額級距 \ 公費項目		審計公費	非審計公費	合 計
1	低於 2,000 千元		✓	
2	2,000 千元（含）～4,000 千元	✓		
3	4,000 千元（含）～6,000 千元			
4	6,000 千元（含）～8,000 千元			
5	8,000 千元（含）～10,000 千元			
6	10,000 千元（含）以上			

(一)、給付簽證會計師、簽證會計師所屬事務所及其關係企業之非審計公費佔審計公費之比例達四分之一以上者，應揭露審計與非審計公費金額及非審計服務內容：不適用。

(二)、更換會計師事務所且更換年度所支付之審計公費較更換前一年度之審計公費減少者，應揭露更換前後審計公費金額及原因：無此情形。

(三)、審計公費較前一年度減少達百分之十五以上者，應揭露審計公費減少金額、比例及原因：無此情形。

五、更換會計師資訊：無此情形。

六、公司之董事長、總經理、負責財務或會計事務之經理人，最近一年內曾任職於簽證會計師所屬事務所或其關係企業者，應揭露其姓名、職稱及任職於簽證會計師所屬事務所或其關係企業之期間：無此情形。

七、最近年度及截至年報刊印日止，董事、監察人、經理人及持股比例超過百分之十之股東股權移轉及股權質押變動情形

(一)董事、監察人、經理人及持股比例超過百分之十之股東股權變動情形

職 稱	姓 名	102 年度		103 年截至 4 月 21 日止	
		持 有 股 數 增 (減) 數	質 押 股 數 增 (減) 數	持 有 股 數 增 (減) 數	質 押 股 數 增 (減) 數
董事	丞利投資（股）公司	6,638,193	-	-	-
董事代表人	柯吉源	-	-	-	-
董事代表人	李麗生	-	-	-	-
董事	徐東榮	-	-	-	-
董事	鍾鼎君	-	-	-	-
董事	陳曜銘	600,000	-	-	-
獨立董事	陳仲璘	150,000	-	-	-
監察人	李思佳	-	-	-	-
監察人	鍾宛真	480,000	-	-	-
舊任監察人	徐幼菁	(54,000)	-	-	-
大股東	偉訓投資（股）公司	(1,400,000)	19,058,000	-	(3,328,000)
總經理	王駿東	-	-	-	-
副總經理	王俊澤	(30,000)	-	(36,000)	-
副總經理	王憲明	-	-	(9,000)	-
協理	黎純良	-	-	(106,000)	-
財務經理	劉芳燕	-	-	(30,000)	-
財務主管代理人	莊美華	-	-	-	-
會計主管代理人	金華	5,010	-	-	-

(二)股權移轉或股權質押之相對人為關係人資訊：無。

八、持股比例占前十大股東間互為財務會計準則公報第六號關係人或為配偶、二親等以內之親屬關係之資訊

持股比例占前十名之股東，其相互間之關係資料

103 年 4 月 21 日

姓名（註 1）	本人持有股份		配偶、未成年子女持有股份		利用他人名義合計持有股份		前十大股東相互間具有財務會計準則公報第六號關係人或為配偶、二親等以內之親屬關係者，其名稱或姓名及關係。（註 3）。		備註
	股數	持股比例	股數	持股比例	股數	持股比例	名稱	關係	
偉訓投資(股)公司代表人：柯吉源	23,835,053	23.08%	-	-	-	-	-	-	
丞利投資(股)公司代表人：柯吉源	6,638,193	6.43%	-	-	-	-	-	-	
柯吉源	-	-	-	-	-	-	-	-	
徐東扶	3,518,141	3.41%	1,786,738	1.73%	-	-	林秀芬	配偶	
國通創業投資股份有限公司代表人：陳曜銘	3,000,000	2.90%	-	-	-	-	-	-	
陳曜銘	600,000	0.58%	-	-	-	-	-	-	
徐東榮	2,961,317	2.87%	1,800,036	1.74%	-	-	徐東扶	兄弟	
徐錢秋香	1,800,036	1.74%	2,961,317	2.87%	-	-	徐東榮	配偶	
林秀芬	1,786,738	1.73%	3,518,141	3.41%	-	-	徐東扶	配偶	
台新 2000 高科技基金專戶	1,512,000	1.46%	-	-	-	-	-	-	
王駿東	1,036,210	1.00%	-	-	-	-	-	-	
全球人壽保險股份有限公司	1,003,000	0.97%	-	-	-	-	-	-	-

註 1：應將前十名股東全部列示，屬法人股東者應將法人股東名稱及代表人姓名分別列示。

註 2：持股比例之計算係指分別以自己名義、配偶、未成年子女或利用他人名義計算持股比例。

註 3：將前揭所列示之股東包括法人及自然人，應揭露彼此間之關係。

九、公司、公司之董事、監察人、經理人及公司直接或間接控制之事業對同一轉投資事業之持股數，並合併計算綜合持股比例：無。

肆、募資情形

一、公司資本及股份：

(一)股本來源

年 月	每股 面 額 (元)	核定股本		實收股本		備 註			
		股 數 (千 股)	金 額 (千元)	股 數 (千股)	金 額 (千元)	股 本 來 源	以現金以 外之財 產抵充 股款者	其 他	增 資 核 准 日 期 及 文 號
86/08	10	15,000	150,000	15,000	150,000	現金增資 70,000 千元 盈 餘 轉 增 資 30,000 千元	-	-	86.10.22 經(86)商字第 121094 號函
88/07	10	75,000	750,000	38,000	380,000	現金增資 170,000 千元 盈 餘 轉 增 資 60,000 千元	-	-	88.08.09 經(88)商字第 088128766 號函
89/12	10	75,000	750,000	49,400	494,000	盈 餘 轉 增 資 114,000 千元	-	-	90.01.03 經(90)商字第 089148759 號函
90/07	10	75,000	750,000	59,493	594,930	盈 餘 轉 增 資 100,930 千元	-	-	90.08.29 經(90)商字第 09001343520 號函
91/04	10	85,000	850,000	62,618	626,180	現金增資 31,250 千元	-	-	91.05.02 經(91)商字第 09101154380 號函
91/10	10	85,000	850,000	76,184	761,846	盈 餘 轉 增 資 135,666 千元	-	-	91.10.16 經(91)商字第 09101416830 號函
92/12	10	110,000	1,100,000	86,038	860,378	盈 餘 轉 增 資 98,532 千元	-	-	92.12.01 經授商字第 09201326140 號函
93/08	10	110,000	1,100,000	89,876	898,759	盈 餘 轉 增 資 38,381 千元	-	-	93.08.09 經授商字第 09301146740 號函
94/08	10	110,000	1,100,000	91,352	913,520	盈 餘 轉 增 資 14,761 千元	-	-	94.08.01 經授商字第 09301146740 號函
95/07	10	110,000	1,100,000	93,320	933,195	盈 餘 轉 增 資 19,675 千元	-	-	95.07.26 經授商字第 09501159850 號函
96/07	10	110,000	1,100,000	96,211	962,109	盈 餘 轉 增 資 28,914 千元	-	-	96.07.23 經授商字第 09601175190 號函
97/07	10	110,000	1,100,000	101,116	1,011,164	盈 餘 轉 增 資 49,054 千元	-	-	97.07.24 經授商字第 09701184210 號函
99/08	10	110,000	1,100,000	102,813	1,028,130	盈 餘 轉 增 資 16,966 千元	-	-	99.08.16 經授商字第 09901185530 號函
100/08	10	150,000	1,500,000	104,648	1,046,476	盈 餘 轉 增 資 18,346 千元	-	-	100.08.22 經授商字第 10001192030 號函
100/12	10	150,000	1,500,000	103,286	1,032,856	註 銷 庫 藏 股 13,620 千元			100.12.28 經授商字第 10001290090 號函

股份 種類	核定股本		
	流通在外股份 (註)	未發行股份	合計
普通股	103,285,626 股	46,714,374 股	150,000,000 股

註：流通在外股份屬於上市股票。

(二)股東結構

103 年 4 月 21 日

股東結構 數量	政府機構	金融機構	其他法人	個 人	外國機構 及 外 國 人	合 計(註)
人 數(人)	3	2	21	6,298	14	6,338
持有股數(股)	1,207,003	1,953,000	37,177,795	62,571,850	375,978	103,285,626
持股比例(%)	1.17	1.89	36.00	60.58	0.36	100

(三)股權分散情形(每股面額十元)

103 年 4 月 21 日

持 股 分 級	股東人數	持有股數	持股比例(%)
1 至 999	3,147	472,054	0.46
1,000 至 5,000	1,959	4,349,950	4.21
5,001 至 10,000	515	3,800,591	3.68
10,001 至 15,000	208	2,497,036	2.42
15,001 至 20,000	109	2,013,662	1.95
20,001 至 30,000	119	2,965,742	2.87
30,001 至 40,000	58	2,041,833	1.98
40,001 至 50,000	42	1,918,605	1.86
50,001 至 100,000	71	5,439,758	5.27
100,001 至 200,000	46	6,856,550	6.64
200,001 至 400,000	28	7,703,439	7.46
400,001 至 600,000	16	8,155,408	7.90
600,001 至 800,000	5	3,325,883	3.22
800,001 至 1,000,000	5	4,654,427	4.51
1,000,001 以上自行視實際情況分級	10	47,090,688	45.57
合 計	6,338	103,285,626	100.00

(四)主要股東名單

股權比例達百分之五以上之股東或股權比例占前十名之股東名稱、持股數額及比例：

103 年 4 月 21 日

主要股東名稱	股份 持有股數	持股比例%
1.偉訓投資股份有限公司	23,835,053	23.08%
2.丞利投資股份有限公司	6,638,193	6.43%
3.徐東扶	3,518,141	3.41%
4.國通創業投資股份有限公司	3,000,000	2.90%
5.徐東榮	2,961,317	2.87%
6.徐錢秋香	1,800,036	1.74%
7.林秀芬	1,786,738	1.73%
8. 台新 2 0 0 0 高科技基金專戶	1,512,000	1.46%
9.王駿東	1,036,210	1.00%
10.全球人壽保險股份有限公司	1,003,000	0.97%

(五)最近二年度每股市價、淨值、盈餘、股利及相關資料：

單位：新台幣元

項目	年度		101 年	102 年	截至 103 年 3 月 31 日止
每股市價 (註 1)	最高	追溯調整前	9.85	14.95	22.30
		追溯調整後	9.85	14.95	
	最低	追溯調整前	7.18	8.19	12.95
		追溯調整後	7.18	8.19	
	平均	追溯調整前	8.46	12.25	17.61
		追溯調整後	8.46	12.25	
每股淨值 (註 2)	分配前		14.85	15.54	16.28
	分配後		14.55	股東會尚未決議	-
每股盈餘	加權平均股數(千股)		103,286	103,286	103,286
	每股盈餘 (註 3)	調整前	0.06	0.48	0.56
		調整後	0.06	股東會尚未決議	-
每股股利	現金股利		0.3	0.5	-
	無償配股	盈餘配股	-	-	-
		資本公積配股	-	-	-
	累積未付股利(註 4)		-	-	-
投資報酬 分析	本益比(註 5)		141	25.52	-
	本利比(註 6)		28.2	24.50	-
	現金股利殖利率(註 7)		3.55%	4.08%	-

*若有以盈餘或資本公積轉增資配股時，並應揭露按發放之股數追溯調整之市價及現金股利資訊。

註 1：列示各年度普通股最高及最低市價，並按各年度成交值與成交量計算各年度平均市價。

註 2：請以年底已發行之股數為準並依據次年度股東會決議分配之情形填列。

註 3：如有因無償配股等情形而須追溯調整者，應列示調整前及調整後之每股盈餘。

註 4：權益證券發行條件如有規定當年度未發放之股利得累積至有盈餘年度發放者，應分別揭露截至當年度止累積未付之股利。

註 5：本益比＝當年度每股平均收盤價／每股盈餘。

註 6：本利比＝當年度每股平均收盤價／每股現金股利。

註 7：現金股利殖利率＝每股現金股利／當年度每股平均收盤價。

註 8：每股淨值、每股盈餘應填列截至年報刊印日止最近一季經會計師查核（核閱）之資料；其餘欄位應填列截至年報刊印日止之當年度資料。

(六) 公司股利政策及執行狀況

1. 公司章程所訂之股利政策：

本公司年度決算如有盈餘，除依法提繳所得稅外，應先彌補以往年度虧損，次提百分之十為法定盈餘公積，再依法提列特別盈餘公積，其餘額加計以前年度累計未分配盈餘作為可供分派盈餘，視營運狀況酌予保留後，依下列百分比由董事會擬定盈餘分配案，提請股東會決議後行之：

- 一、員工紅利 2%~10%；發放對象得涵蓋海內外從屬公司員工。
- 二、董事及監察人酬勞 0~4%。
- 三、為股東股息及紅利。

本公司考量未來投資資金需求、財務結構等情形，採平衡穩定之股利政策求永續經營及長遠發展，預計未來年度之股利發放，現金股利發放額度以不低於當年度股利發放總額百分之十，視投資資金需求及對每股盈餘之稀釋程度，適度採股票股利或現金股利方式發放。」

前項所列，公司得依當年度實際營運狀況，並考量次一年度之資本預算規劃，決定最適當之股利政策及發放方式。

2. 本次股東會擬議股利分配情形

本公司 102 年度盈餘分配案，業經 103 年 3 月 26 日董事會擬議通過，分配現金股利每股 0.5 元，俟股東常會決議通過後授權董事會訂定配息基準日執行之。

(七) 本次無償配股對公司營業績效、每股盈餘及股東投資報酬率之影響

1. 本次股東會擬議現金股利對公司營業績效並無重大影響。
2. 102 年度本公司並無編列財務預測故無需揭露擬制性之資訊。

(八) 員工分紅及董事、監察人酬勞

1. 公司章程所載員工分紅及董事、監察人酬勞之成數或範圍

- 一、員工紅利 2%~10%；發放對象得涵蓋海內外從屬公司員工。
- 二、董事及監察人酬勞 0%~4%。

2. 本期估列員工紅利及董事、監察人酬勞金額之估列基礎、配發股票紅利之股數計算基礎及實際配發金額若與估列數有差異時之會計處理

(1) 員工紅利及董事、監察人酬勞金額之估列基礎

為使員工紅利及董事、監察人酬勞金額做最適當之估列，本公司依公司章程並參考過去經驗，以稅後淨利減除提列法定盈餘公積後之 8% 及 4%，作為當年度員工紅利及董事、監察人酬勞金額預估認列入帳之依據。

- (2) 配發股票紅利之股數計算基礎：如股東會決議採股票發放員工紅利，股票紅利股數按決議分紅之金額除以股票公平價值決定，股票公平價值係指股東會決議日前一日之收盤價，並考量除權除息之影響為計算基礎。
- (3) 實際配發金額若與估列數有差異時之會計處理：經股東會決議後，實際發放金額與帳列金額差異數依會計估計變動處理，列為實際配發年度損益。

3. 董事會通過之擬議配發員工紅利等資訊：

(1) 擬議配發員工現金紅利、股票紅利及董監事酬勞金額

本公司經 103 年 3 月 26 日及 103 年 5 月 7 日董事會擬議配發員工現金紅利、股票紅利及董監事酬勞金額如下：

員工現金紅利：4,694,801 元
員工股票紅利：0 元
董監事酬勞：0 元

- (2) 擬議配發員工股票紅利金額及占本期稅後純益及員工紅利總額合計數之比例：不適用。

- (3) 考慮擬議配發員工紅利及董監事酬勞後之設算每股盈餘為 0.48 元。

4. 101 年度員工分紅及董事、監察人酬勞之實際配發情形(包括配發股數、金額及股價)、其與認列員工紅利及董事、監察人酬勞有差異者並應敘明差異數、原因及處理情形：

- (1) 101 年度員工紅利及董事、監察人酬勞之實際配發情形如下：

101 年度實際發放員工現金紅利 2,816,881 元及董事、監察人酬勞 1,070,000 元。

- (2) 上述金額與認列員工紅利及董事、監察人酬勞有差異者並應敘明差異數、原因及處理情形：

員工紅利發放金額 2,816,881 元與股東會決議無差異；董監酬勞發放金額 1,070,000 元與股東會決議 1,408,440 元差異 338,440 元已依會計估計變動處理列為 102 年度損益。

(九) 公司買回本公司股份情形：無。

二、公司債(含海外公司債)辦理情形：無。

三、特別股辦理情形：無。

四、參與海外存託憑證辦理情形：無。

五、員工認股權憑證辦理情形：無。

六、併購或受讓他公司股份發行新股辦理情形：無。

七、資金運用計劃執行情形：本公司最近年度並無發行或私募有價證券執行資金運用計劃。

伍、營運概況

一、業務內容

(一)業務範圍

1. 本公司登記之營業項目為

除許可業務外，得經營法令非禁止或限制業務

2. 本公司目前主要產品之營業比重如下：

產品	營業比重（%）
電腦週邊產品	60%
電源供應器等資訊產品	32%
其他	8%
合計	100%

3. 目前之商品(服務)項目

A. 電腦週邊產品

B. 電源供應器等資訊產品

4. 計劃開發之新產品

A. 開發高階 Gaming 機箱及雲端運算、Server 機殼以獲得新商機，進攻數位 PC 市場。

B. 開發屬於綠色環保的電源、高階的 Gaming PC 電源及數位電源等。

C. 開發節能產品及擴大應用層面，如 LED 燈管電源、LED 燈具及投影機電源等。

(二)產業概況

1. 產業之現況與發展

PC產業

2014年在微軟Windows XP作業系統將取消支援，全球個人電腦（PC）市場預期將出現一波商用換機潮，市場衰退幅度逐漸趨緩，預估2014年出貨表現相較2013年約僅有1.7%的衰退幅度，出貨總量約為2.91億台，2015年後可望轉為正成長，因此2014年是最好的佈局，有37.17%的使用者會有換機需求，如下分析：

(1) Windows 7&8 效應

Windows 8推出後市場反應不佳，但隨著Windows XP的停止支援後，造成使用者需找新的系統，因此換機潮將到來，且隨著平板型電腦的支援，會有部份市場與Windows 8配套，企業界會升級Windows 7系統因此Windwos XP的退出會為2014~2015年帶來桌上型電腦的商機。

(2) USB 3.0 的效應

USB3.0 在主機板卡上已普及，而周邊 Device 大都已支援 USB3.0 的傳輸，USB3.0 的導入會為 PC 產業帶來另一波的換機潮，2013 年 USB3.0 的整個佈局會在 2014 年發酵出來，2014 年 USB3.0 外接裝置市佔率約會到 20~25%。

(3) Gaming 需求持續增溫

近幾年來宅商機發酵，PC 的娛樂化逐年升溫，VGA 卡的功能越來越強大，因此在零售通路市場，Gaming 機箱的需求呈現逐年成長。

(4) IPC 的需求日不落

工業電腦(IPC)原用於工廠生產中，進行儀器及機器設備的自動化控制。近年應用擴大到POS、生活自動化、智慧交通、車用電腦、醫療電子、博奕、軍用等領域，IBTSIC預估在走出金融海嘯的影響後的幾年，全球工業電腦產值，皆可望呈現二位數成長，與PC最大的差異就是IPC不受平板電腦影響每年均會穩定成長而且有高毛利。

(5) All-in-one市場切入

觸控面板已被大幅使用在平板電腦中，Android系統及Windows 8系統的支援對All-in-one系統電腦的改版影響很大，桌上型電腦不再是一成不變，更互動的操控是未來的一個商機，All-in-one電腦機箱的代工也是一塊切入爭取的重點。

LED照明產業

自 2013 年開始，LED 產業供給過剩的情況已逐漸改善，主要歸功於市場持續整併、LED 照明售價經過 2010~2012 這 3 年的急速價格下降，促使 LED 照明產品的滲透率逐步攀高，成為成長主力，有助於消化供給。

(1) DLC 認證推動美國 LED 照明市場認證，推升市場需求

2014 年 1 月 1 日起，美國商業照明市場主要指標 DLC 認證，要求商業照明的平面燈能效從 2013 年的 $> 65 \text{ lm/w}$ ，強制提升到 $> 85 \text{ lm/w}$ ，這代表著 LED 照明燈具將真正帶給市場高能效，長壽命的客觀認證，相對的真正的省電效益得以發酵。

(2) 歐洲 ErP 能效標章認證，推動 LED 照明市場普及化

歐洲在 2014 年 3 月 1 日起，也將強制推行 ErP 能效認證，LED 照明分成 A++、A+、A 三個等級，讓消費者更容易辨識購買 LED 照明產品，推動 LED 照明產品能夠實質代表高能效，長壽命的客觀認證。

2. PC 電源供應器產業上、中、下游之關連性

上游原料與產業之關聯性

交換式電源供應器之主要原料大致可分為主動元件、被動元件、磁性元件、其他類電子元件、機殼及印刷電路板。除少數元件如控制IC 及半導體多由國外大廠供應外，其餘零件多由國內廠商製造，因此與上游產業有極密切關聯。

下游應用產品與交換式電源供應器之關連性

電源供應器主要應用在電腦及週邊設備上，隨著IT產業的蓬勃發展，國內交換式電源供應器產量全球第一。更因電源供應器為IT產業不可或缺之零組件，亦因此電源供應器產業與上、中、下游廠商緊密配合，該行業上、中、下游結構圖如下所示：

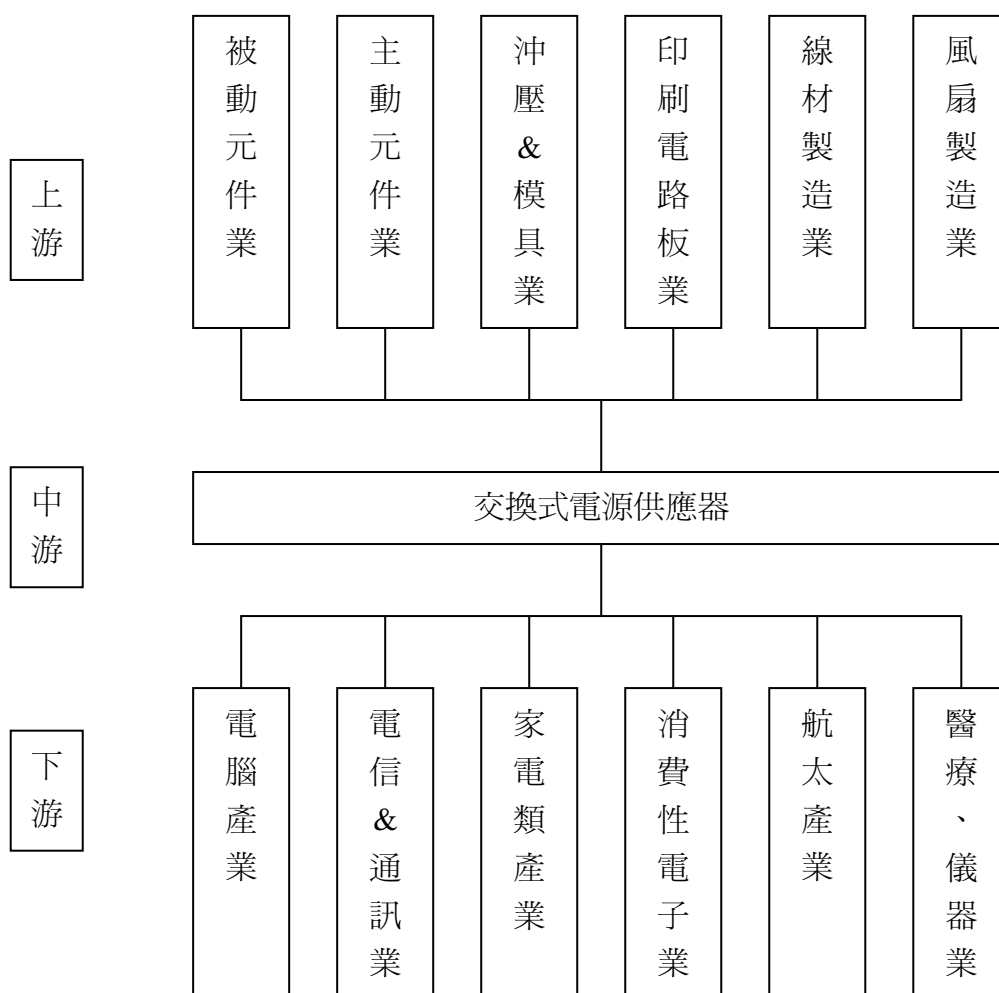

3.LED 照明的優勢

(1) LED 照明規格的優勢：

特性	說明
壽命長	LED 照明壽命為 3 萬小時以上，螢光燈約 1 萬小時
瞬間點滅	LED 可瞬間快速點滅，然螢光燈需啟動時間
置換容易	可作成與螢光燈或省電燈泡相同的燈座，方便更換
節能減碳	低耗電量及二氧化碳排放量少
環保	不含汞、紫外線、紅外線
亮度及顏色變化	可調光及多色彩光源選擇
不易損壞	相較於螢光燈、鹵素燈、HID 均是以玻璃作光源外罩，LED 本身是固態照明，不易損壞

(2) 掌握機構模具在散熱及二次光學的設計，LED 驅動電源的自製設計，主動掌握高於市場水準燈具壽命與光衰設計的產品。

(3) 隨著 LED 能效每年提升 20%，可望將成本進一步逐年下降，達成 LED 照明普及化動力來源。

(4) 藉由 LED 不同應用帶動 LED 元件的需求大增下，一方面提升 LED 元件能效，另一方面也帶動 LED 元件成本的下降，有利於照明光源成本的下降。

(三)技術及研發概況：

1.最近年度及截至年報刊印日止投入之研發費用

單位：千元

年度 項目	102 年度	當年度截至 103 年 3 月 31 日(註)
研發費用	78,877	18,873

註：係依據經會計師查核(核閱)之合併財務報告。

2.開發成功之技術或產品

A. 6H：沒有前板卻能保有同樣的強度的機構設計，具有生產容易，成本低廉的特性，是改變 Chassis 的原始設計架構，劃時代的產品。

B. 6L：體積小但擁有 Gamer 等級功能的機箱。

C. 9H：可以安裝市面上所有的水冷系統，巧妙平衡靜音，且散熱佳，俱兩項高階 Gamer 機箱的重點。

D. 7R：市面上唯一一款可以達成 "全透視" 視覺的機箱，推出以來在特別市場上有很好的銷售量。

E. 低成本、輕量化 5"/6" LED 筒燈，符合歐美安規，具高性價比產品。

- F. 推出符合歐洲 2014/3/1 全面強制執行的 ErP 節能標章認證的 LED 平面燈及筒燈。
- G. 現有平面燈全系列提昇效能符合美國節能認證 DLC V2.1, 節電效果增大, 持續協助使用者將可獲得美國節能補助, 提升銷售量。
- H. 開發專為日本市場單燈用及雙燈用的 4ft LED 燈管型燈具, 強化維修及安裝簡易, 並提供適合大面積安裝的配件機構, 滿足各種安裝需求。
- I. TD 系列機種: 低價 DC TO DC 機種, 可完全符合最新的 Intel Haswell 標準。
- J. TV 系列機種: 符合最新的節能需求, 並從製程上做設計整合, 能夠以最低價方式生產, 以增強低價機種競爭力。
- K. LED Driver: 150/200W 高輸出電壓(100V 以上)以 QR 架構取代 LLC 架構, 並縮小體積。
- L. POWER BANK: 結合自動電源檢測技術, 可同時提供電力供系統使用或電池充電另外其高效率開關模式充電器, 自動輸入電流限制技術, 對電池安全性的設計, 提供了最佳化的解決方案。

(四)長短期業務發展計劃

1.短期發展計畫:

行銷策略方面:

A. 持續與 1st tier 系統廠合作:

與 1st tier 系統廠的密切合作, 偉訓的體質大幅提升, 無論是研發功力或生產品質已經不可同日而語, 完全具備承接大型 OEM 能力, 目前正與全球 PC 龍頭進行合作, 2014 年將陸續會新增開發案。

B. 自有品牌的行銷和銷售量的提升:

網路遊戲逐年升溫, 在零售通路市場, Gaming 機箱的需求呈現逐年成長, 在 2014 年我們將持續加強 Cougar 品牌經營, 推出更多種類產品線, 如鍵盤、滑鼠等 Gaming 產品, 提高品牌曝光度。

C. 開發全系列的 LED 標準電源 (LED Driver):

逐步將 LED Driver 標準電源開發完成, 產品規劃主軸重點放在具特殊特色的產品, 如高效率(>92%)、低 Ripple & Noise、DALI、三合一調光等一系列產品。除了開發具三合一調光功能(PWM, DC1~10V, Resistor)電源, 同時研擬申請發明型專利, 提升 HEC LED Driver 研發能力與增加高階及差異化產品線布局。

D. 開發具智慧調光功能 LED 照明燈具:

效法歐美指標廠都推出具備智慧調光 LED 燈具, 差異化傳統燈具, 均可搭配不同類型的感測器, 達到自動感測與節電兩大效果及搭配目前主流 Triac、0-10V、DALI dimming 調光技術。

E. 積極開拓國外市場:

除了對海外分公司的全力 support 和推動業務銷售外，同時在商用及家用照明產品，也要主動積極開發經銷通路客戶，針對專案工程通路提供差異化及即時服務，區隔競爭對手，開發簡易燈具，開發兼具產品 ID 外觀及安裝簡易特性的產品，完備保固機制，切入量販通路及工程標案市場。

生產政策方面：

A. 生產流程系統化：

提升設計能力，設計產品更精緻化符合客戶的期待；加強共用料週轉率及市場回饋資訊平台化，提升產品設計精準度，導入 PLM 讓 PM/RD 流程管理系統化，導入 CAE 預測設計結果以縮短開發時間。

B. 穩定材料供應來源：

持續與供應商整合與聯盟，共同開發高品質、低成本之主要零件，以降低材料成本，並維持良好且長期之供貨關係。

C. 提高生產技術：

建立完整實驗室設備與人力，培育公司策略所須人才及生產技術生根，並完成適配性生產專線，增加自動化生產設備，降低模具異常次數。

D. 培育公司所須人才：

以輪調方式養成多能工，培訓多能工主管，持續檢討改善以落實有效品保管理體系。

營運管理方面：

A. 配合業績成長，充足營運資金擴充營運能力：

以公司歷年的盈餘再投資或於資本市場上籌資，以充分供應公司業務發展所需之資金，強化公司之財務結構。

B. 積極募集研發人才：

產學合作，爭取優秀研發人才強化研發陣容。

2. 長期發展計畫：

行銷策略方面：

以核心競爭力架構全球性運籌管理體系，充分滿足客戶整體需求，建立長久穩固之國際行銷網路。兩大產品線 PC 產品線(Case + Power) 和 LED 產品線(LED Driver + LED Lighting) 能穩定發展，有穩定和堅強的客戶基礎，營收和獲利都能逐年成長。

生產政策：

配合國內外業務成長及客戶之需求並因應國際環保趨勢，購置無污染、自動化精密生產設備、研發新製程等，達到擴增產能，提升產值的目標。

營運管理方面：

推展全球性行銷體系，加強各海外業務中心的功能及控管，以提高海外業務中心的績效。

二、市場及產銷之概況

(一)市場分析

1.主要商品之銷售地區

本公司目前主要客戶為國外知名大廠。產品以外銷為主，並以亞、美、歐洲為主要市場。本公司 102 年度地區銷售額如下：

單位：新台幣千元

年 項		度 目	102 年度	
			金 額	%
內 銷 之 營 業 收 入 淨 額			29,511	1.24
外 銷	亞	洲	1,721,772	72.32
	歐	洲	331,346	13.92
	美	洲	294,306	12.36
	其	他	3,714	0.16
合 計			2,380,649	100.00

2.市場約略佔有率

根據市場研究公司 Canalsys 發佈的最新報告預測，2014 年平板電腦將佔全球 PC 出貨量的一半，桌上型 PC 約佔個人電腦市場(含平板電腦及筆記型電腦)之 17%、9,800 萬台，以本公司 PC CASE 產品之出貨量推估佔全球市場佔有率約為 1.5%，顯示還有很大的成長空間。由於本公司產品開發策略集中在中高階和零售(Retail)產品的較高單價之機種之上，故如以銷之值計算，本公司全球市場佔有率更高於此比率，平均毛利率也較高。

3.市場未來之供需狀況與成長性

(1)需求面

影響需求的因素是「宅經濟」的興起，不管是電玩或是上網活動，所帶來的都是另一個龐大的商機。更多的使用就代表更換配備的機會更高；不管是更換

CPU、顯示卡或是作業系統，都會需要更換 Power Supply，也將是電源供應器的新商機。

同時數位家庭時代的來臨，影音娛樂 PC 逐漸普及，對我們的產品包括：各種電腦機殼和電源產品都爭取了許多不同的需求和潛力無窮的訂單。

各國陸續實施照明法規，帶動需求成長，歐、美、日照明大廠均陸續推出以 LED 為光源的高效率燈具產品，全球前三大光源廠均以 LED 作為未來幾年的新產品動力方向，帶動市場需求。

(2)供給面

由於電腦產品與產業景氣息息相關，根據資策會及相關研究統計資料顯示，我國電腦產業多項全球佔有率居首位。

公司具有開發及製造 Case 和 Power 能力，可同時掌握燈具機構及電源技術優勢及成本，以領先技術在 LED 照明產業占一席之地。

(3)成長性

A.產業之景氣將持續成長

電腦產業與資訊業息息相關，由於多媒體應用方興未艾，網路化及家庭數位化需求有增無減，全球資訊市場將持續成長。Desktop 雖不如 Notebook 的成長快速，但是仍然維持穩定的小幅成長；並且在 PC 以外的應用也持續增加。

B.產品應用範圍廣

電源供應器及電腦機殼為電腦必要組件，應用範圍較一般資訊產品更廣。

C.以出口為導向

我國桌上型電腦的銷售市場基本上以美國、歐洲、亞太地區為主，隨著新興國家市場的經濟成長，逐漸成為產業成長的另一股強大動力。

D.跨國之產銷分工模式盛行

國內廠商不論在製造、設計與成本均具競爭優勢，深獲歐、美、日大廠之肯定，已成為 PC 產業的生產重鎮。

E.公司產品品質穩定，定位在中高品質路線，區隔歐美日高價產品及亞洲低價產品。

4.競爭利基

(1)產品品質深受肯定

本公司之主要客戶係以歐、美、亞洲之電腦大廠為主，其對零組件之品質要求甚為嚴格，對本公司之品質均予以肯定，訂單亦持續增加，良好的品質為本公司成長及與同業競爭之利基。

(2)長久配合且關係良好之下游客戶

本公司重視與客戶充份溝通及配合，因應客戶對產品品質、功能之要求，逐步提升其研發、生產及行銷經驗與實力，透過與大廠長期配合之穩固關係，成為與同業競爭之利基。

5.發展遠景有利與不利因素與因應對策

(1)有利因素：

- A. 擁有與 1st Tier 成功開發經驗，公司體質健全，品質控管優良，適合承接大型系統商開發案。
- B. 模具開發能力強，尤其是塑膠拋光亮面技術已領先同業。
- C. 公司有開發及製造 Case 和 Power 能力，可同時提供客戶 C+P 產品 Solution。
- D. 照明產品品質穩定，定位在中高品質路線，區隔歐美日高價產品及亞洲低價產品。

(2)不利因素

- A. 金融海嘯後景氣未完全恢復，市場訂單趨於保守。
- B. 原物料價格波動，中國大陸工資每年調高，使生產成本逐年攀升。
- C. 個人低價電腦風行，連帶使電腦產品價格受壓縮、利潤減少。

(3)因應對策

- A. 在全球廣設行銷據點，可就近經營市場和服務客戶，並於大陸設廠生產，以降低製造成本，提昇全球資源整合運作的彈性及效益。
- B. 產品線有經濟型系列、節能環保型系列、高瓦數玩家型系列，由低、中、高三階投入市場，提供客戶全方位的選擇。
- C. 積極掌握市場脈動，以了解商品價格變動情形，提升原物料議價能力。
- D. 堅持發展品牌，產品服務差異化，強化中、高階產品的特色，以維持較高利潤。
- E. 持續開發高附加價值產品，以提昇產業地位及獲利空間。
- F. 拓展產品範圍，開發 PC 以外的產品線，重心在 LED 電源 (LED Driver) 和 LED 照明燈具。

(二)主要產品之重要用途及產製過程

產品	用 途
電源供應器等資訊產品	個人電腦安裝、啟動及運轉必要之組件及週邊零組件
電腦週邊產品	個人電腦安裝、啟動及運轉必要之組件及週邊零組件

以上之產品由本公司設計，經由本公司第三地區百分之百轉投資之大陸工廠製造，再出貨予客戶。主要產製過程如下：

1.電源供應器等資訊產品製程：

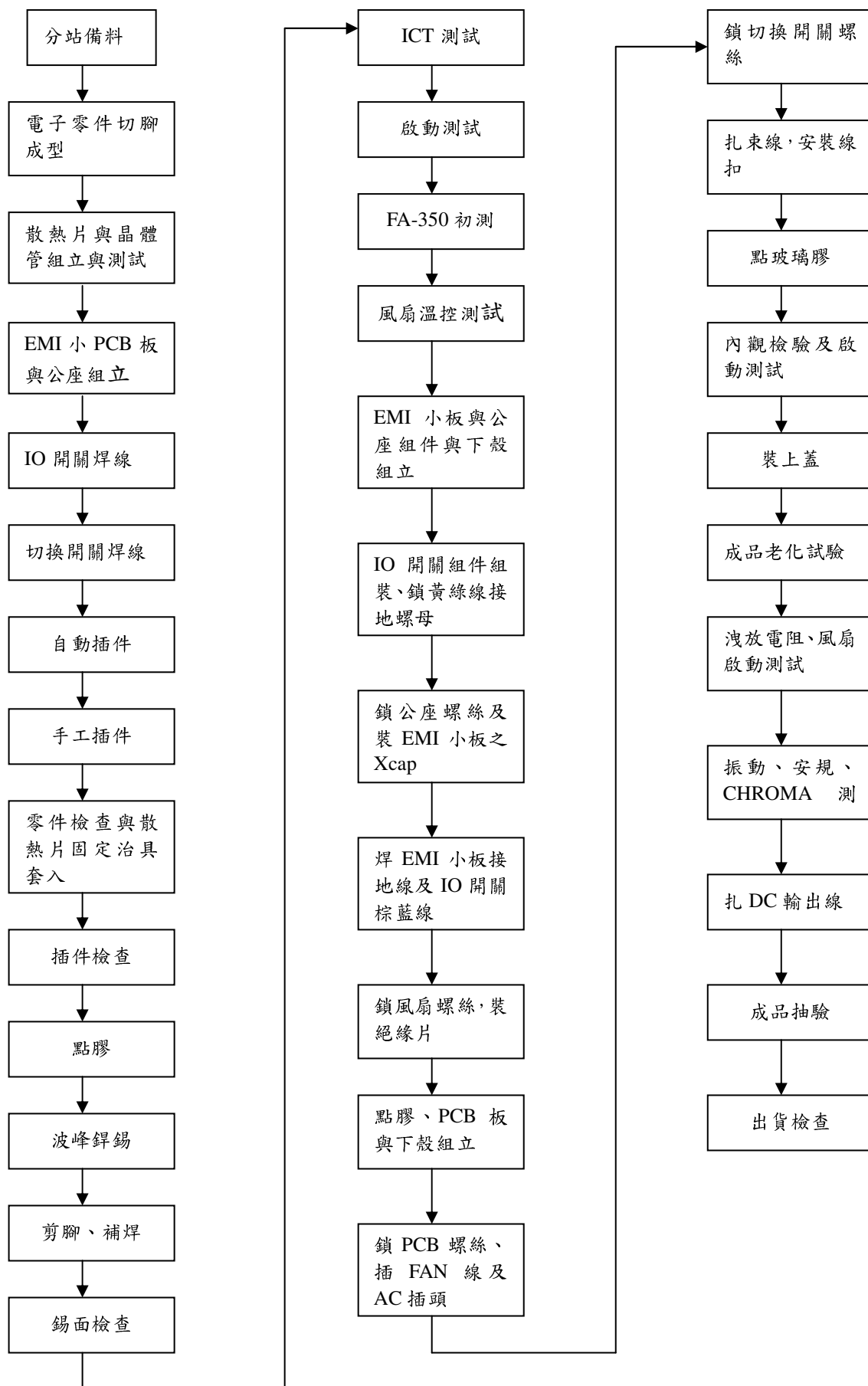

2.電腦週邊產品製程：

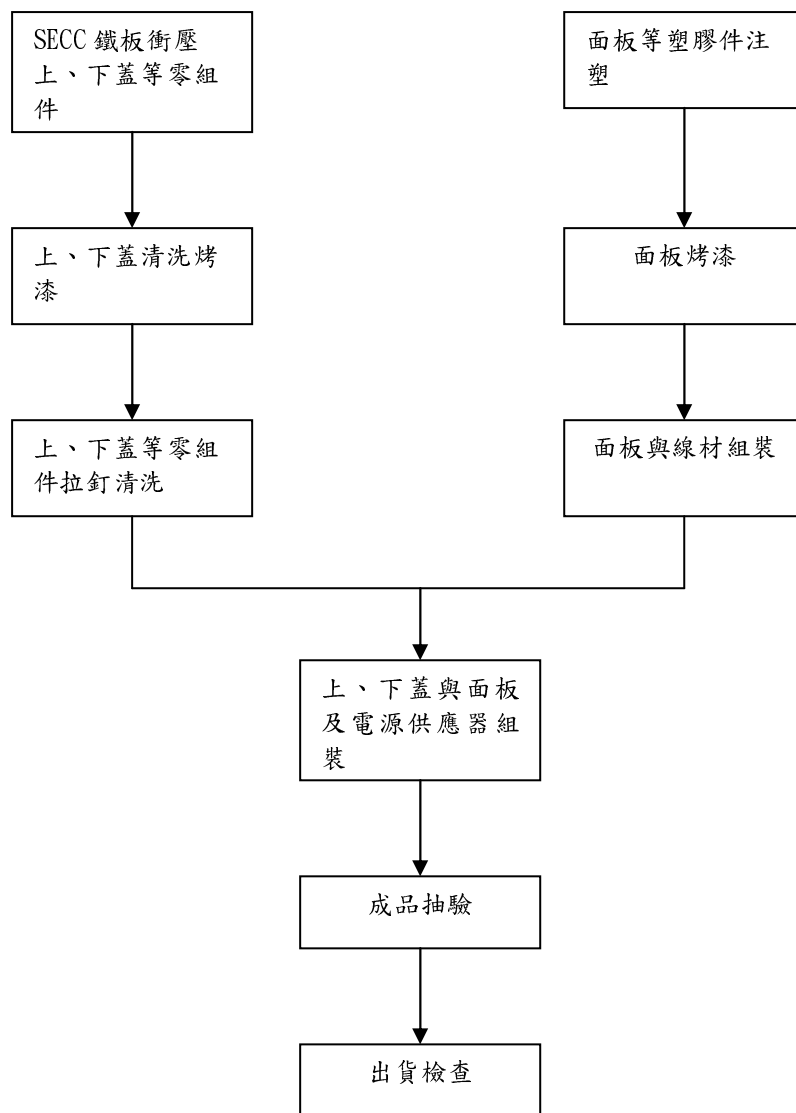

(三)主要原料之供應狀況

原物料名稱	供應廠商
鋼板	C 公司
ABS 塑料	D 公司
電子零件	B 公司

(四)最近二年度主要供應商及銷貨客戶

最近二年度主要供應商資料

單位：千元

項目	101 年				102 年				103 年度截至前一季止			
	名稱	金額	占全年度 進貨淨額 比率 [%]	與發行人 之關係	名稱	金額	占全年度 進貨淨額 比率 [%]	與發行人 之關係	名稱	金額	占當年度截至 前一季止進貨 淨額比率 [%]	與發行人 之關係
1	F 公司	71,235	4	無	C 公司	121,629	6	無	A 公司	31,213	5	無
2	B 公司	67,861	3	無	D 公司	101,357	5	無	B 公司	30,745	5	無
3	C 公司	60,460	3	無	B 公司	93,831	5	無	C 公司	27,704	4	無
4	J 公司	59,564	3	無	A 公司	69,292	4	無	D 公司	26,818	4	無
5	K 公司	58,891	3	無	F 公司	59,272	3	無	E 公司	23,196	3	無
6	D 公司	54,776	3	無	G 公司	56,621	3	無				無
7	L 公司	53,185	3	無	H 公司	54,285	3	無				無
8	H 公司	52,345	3	無	I 公司	50,908	3	無				無
9	其他	1,512,258	75	無	其他	1,305,224	68	無	其他	535,369	79	無
	進貨淨額	1,990,575	100		進貨淨額	1,912,419	100		進貨淨額	675,045	100	

註：僅以代號表達,另主要供應商皆未達 10%，故揭露 3%以上。

2.主要銷貨客戶名單

最近二年度主要銷貨客戶資料

單位：千元

	101 年				102 年				103 年度截至前一季止			
項目	名稱	金額	占全年度銷貨淨額比率 [%]	與發行人之關係	名稱	金額	占全年度銷貨淨額比率 [%]	與發行人之關係	名稱	金額	占當年度截至前一季止銷貨淨額比率 [%]	與發行人之關係
1	丙公司	577,821	23	無	甲公司	392,905	17	無	乙公司	140,707	17	無
2	甲公司	367,687	14	無	乙公司	337,556	14	無	甲公司	125,171	15	無
3	其他	1,591,284	63	無	其他	1,650,188	69	無	其他	571,177	68	無
	銷貨淨額	2,536,792	100		銷貨淨額	2,380,649	100		銷貨淨額	837,055	100	

註：列明最近二年度銷貨總額百分之十以上之客戶名稱及其銷貨金額與比例，但因契約約定不得揭露客戶名稱或交易對象為個人且非關係人者，得以代號為之。

3.變動說明：配合業務需要、銷貨產品組合及市場環境變化，以致於供應商、銷貨客戶、金額及比例有所變動。

(五)最近二年度之生產量值

單位：個/千元

年度 生產量值 主要商品	101 年度		102 年度	
	產量	產值	產量	產值
電源供應器等資訊產品	1,095,739	806,490	916,886	659,883
電腦週邊產品	1,434,722	1,209,428	1,450,950	1,250,596
其他	-	-	-	-
合計	2,530,461	2,015,918	2,367,836	1,910,479

(六)最近二年度銷售量值表

單位：個/千元

年度 銷售量值 主要商品	101 年度				102 年度			
	內銷		外銷		內銷		外銷	
	量	值	量	值	量	值	量	值
電源供應器等 資訊產品	21,684	23,275	932,257	916,262	19,335	19,265	695,901	631,981
電腦週邊產品	7,649	12,779	1,697,694	1,498,417	6,181	8,055	1,462,466	1,539,989
其他	3,405	503	462,465	85,556	10,221	2,191	833,495	179,168
合計	32,738	36,557	3,092,416	2,500,235	35,737	29,511	2,991,862	2,351,138

三、最近二年度及截至 103 年 3 月 31 日從業員工資料

年 度		101 年度	102 年度	103 年 3 月 31 日
員工人數(人)	間接人工	565	515	530
	直接人工	1,208	1,081	1,516
	合 計	1,773	1,596	2,046
平 均 年 歲		30	29.4	28.3
平 均 服 務 年 資(年)		2.3	2.3	2.3
學歷分布 比率(%)	博 士	0%	0%	0%
	碩 士	3%	3%	3%
	大 專	10%	11%	12%
	高 中	51%	49%	57%
	高 中 以 下	36%	37%	28%

四、環保支出資訊

最近年度及截至年報刊印日止公司因污染環境所受損失、處分總額及未來因應對策及可能之支出：無。

五、勞資關係

(一)列示公司各項員工福利措施、進修、訓練、退休制度與其實施情形，以及勞資間之協議與各項員工權益維護措施情形

1.員工福利措施

A.由公司辦理之福利措施

- 員工認股：員工參與認購，依員工職務、績效及年資考量。
- 勞工保險：員工自到職當日起，即辦理勞工保險。
- 全民健保：員工自到職當日起，即辦理全民健康保險。
- 員工團保：員工自到職當日起，即加入團體保險。
- 定期健康檢查：定期辦理員工健康檢查。
- 年終獎金：視公司營運狀況及員工績效，發放年終獎金。
- 員工分紅：依公司章程自可分配盈餘中提撥 2%~10%，依員工職務、績效發放員工股票或現金。
- 佳節禮金：勞動、端午、中秋節發放員工禮金。

B.由公司職工福利委員會辦理之福利措施

- 國內、外旅遊：不定期舉辦國、內外旅遊。
- 生日禮金：依員工生日月份發放生日禮金。
- 免費供應午餐及舉辦慶生會、加菜。
- 婚喪喜慶等得依年資申請不定之禮金或奠儀。

➤公傷、疾病住院得申領補助金。

2.員工進修及訓練情形

為有效協助員工提昇工作知能，不定期舉辦各類講習及全額補助外訓課程，以提昇員工素質。

3.退休制度與其實施情形

對於正式聘用之員工本公司訂有勞工退休辦法，員工退休金之支付，係依據服務年資及核准退休前六個月之平均工資為計算基數。本公司每月按給付薪資總額 2% 提撥退休金交由勞工退休準備金監督委員會管理，並以其名義存入台灣銀行。94 年 7 月後配合政府政策採個人退休金專戶制，雇主每月提繳勞工每月工資 6%之勞工退休金，存儲於員工勞保局之個人專戶內。

4.勞資間之協議情形與各項員工權益維護措施情形

本公司自成立以來、勞資關係一向良好。勞工與資方之間達成共識，無勞資糾紛情形發生、有關勞資方面的組織有職工福利委員會、退休基金管理委員會等、一切均正常運作且依法律規定辦理，對休假及加班等均符合勞基法之規定。除此之外，藉由各項連繫，保持溝通管道之順暢。

(二)最近年度及截至年報刊印日止，因勞資糾紛所遭受之損失，並揭露目前及未來可能發生之估計金額與因應措施：無。

六、本公司截至年報刊印日止仍有效存續及最近年度到期之供銷契約、技術合作契約、工程契約、長期借款契約及其他足以影響股東權益之重要契約

契約性質	當事人	契約起訖日期	主要內容	限制條款
中期借款合同	玉山商業銀行	101 年 01 月 02 日至 104 年 01 月 02 日	信用額度借款	無。
中期借款合同	中國信託商業銀行	100 年 12 月 15 日至 103 年 12 月 15 日	建築物抵押借款	無。
中期借款合同	中國信託商業銀行	101 年 08 月 03 日至 103 年 12 月 15 日	建築物抵押借款	無。
中期借款合同	中華開發工業銀行	100 年 08 月 05 日至 103 年 08 月 05 日	建築物抵押借款	無。

陸、財務概況

一、最近五年度簡明資產負債表及損益表

(一) 簡明資產負債表及綜合損益表資料—採用國際財務報導準則

1. 合併簡明資產負債表—採用國際財務報導準則

單位：新台幣千元

項 目 \ 年 度	最近五年度財務資料(註1)					當年度截至 103年3月31日 財務資料 (註2)
	98年	99年	100年	101年	102年	
流動資產	-	-	-	1,728,315	1,815,146	2,034,814
不動產、廠房及設備	-	-	-	549,066	522,465	508,564
無形資產	-	-	-	17,512	17,004	16,389
其他資產	-	-	-	125,943	163,450	169,781
資產總額	-	-	-	2,420,836	2,518,065	2,729,548
流動負債	分配前	-	-	717,155	854,599	993,467
	分配後	-	-	748,141	註3	-
非流動負債	-	-	-	141,705	32,829	29,461
負債總額	分配前	-	-	858,860	887,428	1,022,928
	分配後	-	-	889,846	註3	-
歸屬於母公司業主之權益	-	-	-	1,527,154	1,604,702	1,681,766
股本	-	-	-	1,032,856	1,032,856	1,032,856
資本公積	-	-	-	139,493	139,493	139,493
保留盈餘	分配前	-	-	417,327	437,600	495,758
	分配後	-	-	386,341	註3	-
其他權益	-	-	-	(62,522)	(5,247)	13,659
庫藏股票	-	-	-	-	-	-
非控制權益	-	-	-	34,822	25,935	24,854
權益總額	分配前	-	-	1,561,976	1,630,637	1,706,620
	分配後	-	-	1,530,990	註3	-

註1：98年~100年不適用。

註2：係經會計師核閱之財務資料。

註3：上稱分配後數字，係依據次年度股東會決議之情形填列，102年度尚未經股東會決議分配

1-1 合併簡明綜合損益表－採用國際財務報導準則

單位:新台幣仟元；每股盈餘：新台幣元

項 目 \ 年 度	最 近 五 年 度 財 務 資 料(註 1)					當 年 度 截 至 103 年 3 月 3 1 日 財 務 資 料(註 2)
	98 年	99 年	100 年	101 年	102 年	
營 業 收 入	-	-	-	2,536,792	2,380,649	837,055
營 業 毛 利	-	-	-	455,375	451,378	187,511
營 業 損 益	-	-	-	(3,293)	24,181	75,960
營業外收入及支出	-	-	-	10,381	36,249	(1,631)
稅 前 淨 利	-	-	-	7,088	60,430	74,329
繼 續 營 業 單 位 本 期 淨 利	-	-	-	5,526	39,592	56,577
停 業 單 位 損 失	-	-	-	-	-	-
本期淨利（損）	-	-	-	5,526	39,592	56,577
本期其他綜合損益 （稅後淨額）	-	-	-	(67,920)	60,055	19,406
本期綜合損益總額	-	-	-	(62,394)	99,647	75,983
淨 利 歸 屬 於 母 公 司 業 主	-	-	-	10,352	50,076	58,158
淨利歸屬於非控制 權 益	-	-	-	(4,826)	(10,484)	(1,581)
綜合損益總額歸屬 於 母 公 司 業 主	-	-	-	(57,606)	108,534	77,064
綜合損益總額歸屬 於 非 控 制 權 益	-	-	-	(4,788)	(8,887)	(1,081)
每 股 盈 餘	-	-	-	0.10	0.48	0.56

註 1：98 年度~100 年度不適用。

註 2：係經會計師核閱之財務資料。

2.個體簡明資產負債表－採用國際財務報導準則

單位：新台幣千元

項 目 \ 年 度	最 近 五 年 度 財 務 資 料(註 1)				
	98 年	99 年	100 年	101 年	102 年
流 動 資 產	-	-	-	836,390	791,485
不動產、廠房及設備	-	-	-	152,242	143,409
無 形 資 產	-	-	-	16,714	15,034
其 他 資 產	-	-	-	1,510,553	1,584,861
資 產 總 額	-	-	-	2,515,899	2,534,789
流 動 負 債	分配前	-	-	848,498	899,110
	分配後	-	-	879,484	註 3
非 流 動 負 債	-	-	-	140,247	30,977
負 債 總 額	分配前	-	-	988,745	930,087
	分配後	-	-	1,019,731	註 3
股 本	-	-	-	1,032,856	1,032,856
資 本 公 積	-	-	-	139,493	139,493
保 留 盈 餘	分配前	-	-	417,327	437,600
	分配後	-	-	386,341	註 3
其 他 權 益	-	-	-	(62,522)	(5,247)
庫 藏 股 票	-	-	-	-	-
權 益 總 額	分配前	-	-	1,527,154	1,604,702
	分配後	-	-	1,496,168	註 3

註 1：98 年~100 年不適用。

註 2：上稱分配後數字，係依據次年度股東會決議之情形填列，102 年度尚未經股東會決議分配

2-1 個體簡明綜合損益表－採用國際財務報導準則

單位:新台幣仟元；每股盈餘：新台幣元

年 度 項 目	最 近 五 年 度 財 務 資 料(註 1)					當 年 度 截 至 103 年 3 月 3 1 日 財 務 資 料(註 1)
	98 年	99 年	100 年	101 年	102 年	
營 業 收 入	-	-	-	1,980,646	1,860,154	-
營 業 毛 利	-	-	-	165,051	185,057	-
營 業 損 益	-	-	-	(11,556)	25,261	-
營業外收入及支出	-	-	-	25,573	33,472	-
稅 前 淨 利	-	-	-	14,017	58,733	-
繼 續 營 業 單 位 本 期 淨 利	-	-	-	10,352	50,076	
停 業 單 位 損 失	-	-	-	-	-	-
本期淨利（損）	-	-	-	10,352	50,076	-
本期其他綜合損益 （稅後淨額）	-	-	-	(67,959)	58,458	-
本期綜合損益總額	-	-	-	(57,607)	108,534	-
淨 利 歸 屬 於 母 公 司 業 主	-	-	-	-	-	-
淨利歸屬於非控制 權 益	-	-	-	-	-	-
綜合損益總額歸屬 於 母 公 司 業 主	-	-	-	-	-	-
綜合損益總額歸屬 於 非 控 制 權 益	-	-	-	-	-	-
每 股 盈 餘	-	-	-	0.10	0.48	-

註 1：98 年度~100 年度及 103 年度截至 103 年 3 月 31 日財務資料不適用。

(二) 簡明資產負債表及損益表資料－我國財務會計準則

1. 合併簡明資產負債表－我國財務會計準則

單位：新台幣千元

年 度 項 目		最 近 五 年 度 財 務 資 料(註)				
		98 年度	99 年度	100 年度	101 年度	102 年度 (註)
流 動 資 產		1,694,644	1,725,370	1,945,514	1,743,307	-
基金及長期投資		11,127	0	0	0	-
固 定 資 產		532,113	496,597	610,359	562,977	-
無 形 資 產		4,146	10,483	12,915	17,119	-
其 他 資 產		175,977	161,779	83,425	86,542	-
資 產 總 額		2,418,007	2,394,229	2,652,213	2,409,945	-
流 動 負 債	分配前	670,442	715,356	865,534	707,993	-
	分配後	768,996	816,807	865,534	738,979	-
長 期 負 債		62,031	40,000	140,000	111,833	-
其 他 負 債		10,279	9,051	11,781	20,755	-
負 債 總 額	分配前	742,752	764,407	1,017,315	840,581	-
	分配後	841,306	865,858	1,017,315	871,567	-
股 本		1,011,164	1,028,130	1,032,856	1,032,856	-
資 本 公 積		127,081	136,297	139,493	139,493	-
保 留 盈 餘	分配前	386,387	394,143	307,757	314,243	-
	分配後	287,833	292,692	307,757	283,257	-
金融商品未實現損益		7,105	9,772	1,560	(2,052)	-
累積換算調整數		122,116	21,019	117,210	56,740	-
未認列為退休金成本之淨損失		(3,916)	(1,767)	(3,758)	(7,023)	-
股東權 益總額	分配前	1,626,673	1,575,226	1,595,118	1,534,257	-
	分配後	1,528,119	1,473,775	1,595,118	1,503,271	-

註：102 年度不適用。

註：上稱分配後數字，係依據次年度股東會決議之情形填列。

1-1. 合併簡明損益表－我國財務會計準則

單位：新台幣千元

年 度 項 目	最 近 五 年 度 財 務 資 料				
	98 年度	99 年度	100 年度	101 年度	102 年度 (註)
營 業 收 入	2,291,800	2,850,326	2,561,566	2,536,792	-
營 業 毛 利	632,993	706,612	521,966	454,407	-
營 業 損 益	149,392	183,715	25,543	(5,838)	-
營業外收入及利益	43,353	26,474	42,478	22,269	-
營業外費用及損失	32,263	25,574	33,639	11,888	-
繼續營業部門稅前損益	160,482	184,615	34,382	4,543	-
停業部門損益	-	-	-	-	-
非常損益	-	-	-	-	-
會計原則變動之累積影響數	-	-	-	-	-
本期損益	107,562	116,165	25,210	6,486	-
每股盈餘(元)	1.08	1.15	0.24	0.06	-

註：102 年度不適用。

2. 個別簡明資產負債表－我國財務會計準則

單位：新台幣千元

年 度 項 目		最 近 五 年 度 財 務 資 料(註)				
		98 年度	99 年度	100 年度	101 年度	102 年度 (註)
流 動 資 產		758,744	767,232	961,804	841,463	-
基金及長期投資		1,394,619	1,368,123	1,474,558	1,432,182	-
固 定 資 產		163,608	163,085	158,885	152,242	-
無 形 資 產		2,760	9,549	11,576	16,287	-
其 他 資 產		79,685	77,838	76,599	75,421	-
資 產 總 額		2,399,416	2,385,827	2,683,422	2,517,595	-
流 動 負 債	分配前	691,682	745,523	920,752	843,467	-
	分配後	790,236	846,974	920,752	874,453	-
長 期 負 債		60,000	40,000	140,000	111,833	-
其 他 負 債		21,061	25,078	27,552	28,038	-
負 債 總 額	分配前	772,743	810,601	1,088,304	983,338	-
	分配後	871,297	912,052	1,088,304	1,014,324	-
股 本		1,011,164	1,028,130	1,032,856	1,032,856	-
資 本 公 積		127,081	136,297	139,493	139,493	-
保 留 盈 餘	分配前	386,387	394,143	307,757	314,243	-
	分配後	277,978	282,547	307,757	283,257	-
金融商品未實現損益		7,105	9,772	1,560	(2,052)	-
累積換算調整數		122,116	21,019	117,210	56,740	-

未認列為退休金成本之淨損失		(3,916)	(1,767)	(3,758)	(7,023)	-
股東權益總額	分配前	1,626,673	1,575,226	1,595,118	1,534,257	-
	分配後	1,528,119	1,473,775	1,595,118	1,503,271	-

註：102 年度不適用。

註：上稱分配後數字，係依據次年度股東會決議之情形填列。

2-1. 個別簡明損益表－我國財務會計準則

單位：新台幣千元

項 目	最近五年度財務資料				
	98 年度	99 年度	100 年度	101 年度	102 年度 (註)
營業收入	1,549,757	2,232,682	2,078,027	1,980,646	-
營業毛利	191,316	235,271	191,398	171,498	-
營業損益	25,746	37,903	14,561	(12,020)	-
營業外收入及利益	106,900	100,956	26,076	31,702	-
營業外費用及損失	12,730	8,623	12,136	7,962	-
繼續營業部門稅前損益	119,916	130,236	28,501	11,720	-
停業部門損益	-	-	-	-	-
非常損益	-	-	-	-	-
會計原則變動之累積影響數	-	-	-	-	-
本期損益	107,562	116,165	25,210	6,486	-
每股盈餘(元)	1.08	1.15	0.24	0.06	-

註：102 年度不適用。

(三)最近五年度簽證會計師姓名及查核意見

年度	會計師事務所名稱	簽證會計師姓名	查核意見
98	勤業眾信聯合會計師事務所	黃李松、龔俊吉	修正式無保留意見
99	勤業眾信聯合會計師事務所	李季珍、龔俊吉	修正式無保留意見
100	勤業眾信聯合會計師事務所	李季珍、龔俊吉	修正式無保留意見
101	勤業眾信聯合會計師事務所	李季珍、龔俊吉	修正式無保留意見
102	勤業眾信聯合會計師事務所	李季珍、龔俊吉	修正式無保留意見

二、最近五年度財務分析

1.合併財務分析－採用國際財務報導準則

年 度 分析項目		最 近 五 年 度 財 務 分 析(註)					當年度截至 103 年 3 月 31 日(註 2)
		98 年度	99 年度	100 年度	101 年度	102 年度	
財務 結構 (%)	負債占資產比率	-	-	-	35.48	35.24	37.48
	長期資金占不動產、廠房及設備比率	-	-	-	310.29	318.35	341.37
償債 能力 %	流動比率	-	-	-	241	212.4	204.82
	速動比率	-	-	-	148.16	138.19	130.45
	利息保障倍數	-	-	-	2.09	13.4	123.66
經營 能力	應收款項週轉率（次）	-	-	-	4.25	4.39	5.48
	平均收現日數	-	-	-	86	83	67
	存貨週轉率（次）	-	-	-	3.40	3.45	4.61
	應付款項週轉率（次）	-	-	-	4.45	4.58	4.89
	平均銷貨日數	-	-	-	108	106	79
	不動產、廠房及設備週轉率（次）	-	-	-	4.38	4.44	6.49
	總資產週轉率（次）	-	-	-	1.00	0.96	1.28
獲利 能力	資產報酬率（%）	-	-	-	0.43	1.77	8.7
	權益報酬率（%）	-	-	-	0.35	2.48	13.56
	稅前純益占實收資本比率（%）	-	-	-	0.69	5.85	7.2
	純益率（%）	-	-	-	0.22	1.66	6.76
	每股盈餘（元）	-	-	-	0.10	0.48	0.56
現金 流量	現金流量比率（%）	-	-	-	18.83	33.65	1.43
	現金流量允當比率（%）	-	-	-	98.04	152.86	88.42
	現金再投資比率（%）	-	-	-	5.07	9.29	0.49
槓桿 度	營運槓桿度	-	-	-	(577.44)	73.85	1.20
	財務槓桿度	-	-	-	0.34	1.25	1.01
請說明最近二年度各項財務比率變動原因。（若增減變動未達 20% 者可免分析）							
1.利息保障倍數係因 102 年度獲利較 101 年度大幅增加所致。							
2.獲利能力、現金流量及槓桿度比率係因 102 年度獲利大幅增加所致。							

註 1：98 年度~100 年度不適用。

註 2：係經會計師核閱之財務資料。

1-1.個體財務分析－採用國際財務報導準則

年 度 分析項目		最近五年度財務分析(註)				
		98 年度	99 年度	100 年度	101 年度	102 年度
財務結構(%)	負債占資產比率	-	-	-	39.30	36.69
	長期資金占不動產、廠房及設備比率	-	-	-	1,095.23	1,140.57
償債能力%	流動比率	-	-	-	98.57	88.03
	速動比率	-	-	-	87.91	74.66
	利息保障倍數	-	-	-	3.21	14.94
經營能力	應收款項週轉率(次)	-	-	-	3.44	4.09
	平均收現日數	-	-	-	106	89
	存貨週轉率(次)	-	-	-	23.97	17.16
	應付款項週轉率(次)	-	-	-	2.62	2.47
	平均銷貨日數	-	-	-	15	21
	不動產、廠房及設備週轉率(次)	-	-	-	12.73	12.58
	總資產週轉率(次)	-	-	-	0.76	0.74
獲利能力	資產報酬率(%)	-	-	-	0.60	2.12
	權益報酬率(%)	-	-	-	0.67	3.20
	稅前純益占實收資本比率(%)	-	-	-	1.36	5.69
	純益率(%)	-	-	-	0.52	2.69
	每股盈餘(元)	-	-	-	0.10	0.48
現金流量	現金流量比率(%)	-	-	-	4.42	18.46
	現金流量允當比率(%)	-	-	-	87.87	93.78
	現金再投資比率(%)	-	-	-	2.26	8.23
槓桿度	營運槓桿度	-	-	-	0.56	67.7
	財務槓桿度	-	-	-	0.65	1.20
請說明最近二年度各項財務比率變動原因。(若增減變動未達 20% 者可免分析)						
1.利息保障倍數係因 102 年度獲利較 101 年度大幅增加所致。						
2.存貨週轉率係因 102 年度存貨增加所致。						
3.獲利能力、現金流量及槓桿度比率係因 102 年度獲利大幅增加所致。						

註：98 年度~100 年度不適用。

2.合併財務分析－我國財務會計準則

項 目		年 度	最 近 五 年 度 財 務 資 料				
			98 年度	99 年度	100 年度	101 年度	102 年度 (註 1)
財務結構 (%)	負債占資產比率		30.72	31.93	38.36	35.48	-
	長期資金占固定資產比率		328.42	338.08	292.73	310.29	-
償 債 能 力	流動比率(%)		252.77	241.19	224.78	241.00	-
	速動比率(%)		182.23	171.48	139.56	148.16	-
能 力	利息保障倍數(倍)		15.14	54.45	8.26	2.09	-
經 營 能 力	應收款項週轉率(次)		5.13	5.7	4.29	4.25	-
	平均收現日數		71	64	85	86	-
	存貨週轉率(次)		3.35	4.86	3.67	3.4	-
	應付款項週轉率(次)		4.03	5.2	4.63	4.45	-
	平均銷貨日數		109	75	99	108	-
	固定資產週轉率(次)		4.04	5.54	4.63	4.38	-
	總資產週轉率(次)		0.93	1.18	1.02	1.00	-
獲 利 能 力	資產報酬率(%)		5.44	5.82	0.88	0.43	-
	股東權益報酬率(%)		7.62	8.29	1.11	0.35	-
	占實收資本	營業利益	14.77	17.87	2.47	(0.57)	-
	比 率 (%)	稅前純益	15.87	17.96	3.33	0.54	-
	純益率(%)		5.41	4.81	0.71	0.22	-
	每股盈餘(股)(元)		1.06	1.13	0.24	0.10	-
現金流量量 (%)	現金流量比率(%) (註 2)		66.77	32.85	-	18.83	-
	現金流量允當比率(%)		163.23	143.3	91.13	98.04	-
	現金流量再投資比率(%)		18.31	5.74	(3.96)	5.07	-
槓桿度	營運槓桿度		11.49	11.91	74.41	(577.44)	-
	財務槓桿度		11.64	8.86	1.31	0.34	-

註 1：102 年度不適用。

註 2：100 年度係營業活動之淨現金流出。

2-1.個別財務分析－我國財務會計準則

年 度 項 目		最 近 五 年 度 財 務 資 料					
		98 年度	99 年度	100 年度	101 年度	102 年度 (註)	
財務結構 (%)	負債占資產比率	32.21	33.98	40.56	39.06	-	
	長期資金占固定資產比率	994.25	965.89	1,092.06	1,081.23	-	
償 債 能 力	流動比率(%)	109.70	102.91	104.46	99.76	-	
	速動比率(%)	108.37	101.73	96.10	88.33	-	
經 營 能 力	利息保障倍數(倍)	27.14	41.48	7.19	2.85	-	
	應收款項週轉率(次)	3.47	4.37	3.45	3.44	-	
	平均收現日數	105	84	106	106	-	
	存貨週轉率(次)	1,278.2	2,096.16	54.12	23.72	-	
	應付款項週轉率(次)	2.55	3.48	2.91	2.62	-	
	平均銷貨日數	0.29	0.17	6.74	15.39	-	
	固定資產週轉率(次)	9.47	13.69	13.08	13.01	-	
獲 利 能 力	總資產週轉率(次)	0.65	0.94	0.77	0.79	-	
	資產報酬率(%)		4.71	4.96	1.13	0.45	-
	股東權益報酬率(%)		6.78	7.26	1.59	0.41	-
	占實收資本 比 率 (%)	營業利益	2.55	3.69	1.41	(1.16)	-
		稅前純益	11.86	12.67	2.76	1.13	-
	純益率(%)		6.94	5.2	1.21	0.33	-
現金流 量(%)	每股盈餘(股)(元)		1.08	1.15	0.24	0.06	-
	現金流量比率(%)		10.97	4.4	2.59	2.63	-
	現金流量允當比率(%)		100.04	70.7	62.68	84.51	-
槓桿度	現金流量再投資比率(%)		3.98	1.78	(4.22)	1.27	-
	營運槓桿度		(25.17)	0.92	9.89	(9.51)	-
	財務槓桿度		1.22	1.09	1.46	0.66	-

註：102 年度不適用。

1. 財務結構

(1) 負債占資產比率 = 負債總額 / 資產總額。

(2) 長期資金占固定資產比率 = (股東權益淨額 + 長期負債) / 固定資產淨額。

2. 償債能力

(1) 流動比率 = 流動資產 / 流動負債。

(2) 速動比率 = (流動資產 - 存貨 - 預付費用) / 流動負債。

(3) 利息保障倍數 = 所得稅及利息費用前純益 / 本期利息支出。

3. 經營能力

(1) 應收款項(包括應收帳款與因營業而產生之應收票據)週轉率 = 銷貨淨額 / 各期平均應收款項(包括應收帳款與因營業而產生之應收票據)餘額。

(2) 平均收現日數 = 365 / 應收款項週轉率。

(3) 存貨週轉率 = 銷貨成本 / 平均存貨額。

(4) 應付款項(包括應付帳款與因營業而產生之應付票據)週轉率 = 銷貨成本 / 各期平均應付款項(包括應付帳款與因營業而產生之應付票據)餘額。

(5) 平均銷貨日數 = 365 / 存貨週轉率。

(6) 固定資產週轉率 = 銷貨淨額 / 固定資產淨額。

(7) 總資產週轉率 = 銷貨淨額 / 資產總額。

4. 獲利能力

(1) 資產報酬率 = [稅後損益 + 利息費用 × (1 - 稅率)] / 平均資產總額。

(2) 股東權益報酬率 = 稅後損益 / 平均股東權益淨額。

(3) 純益率 = 稅後損益 / 銷貨淨額。

(4) 每股盈餘 = (稅後淨利 - 特別股股利) / 加權平均已發行股數。

5. 現金流量

(1) 現金流量比率 = 營業活動淨現金流量 / 流動負債。

(2) 淨現金流量允當比率 = 最近五年度營業活動淨現金流量 / 最近五年度(資本支出 + 存貨增加額 + 現金股利)。

(3) 現金再投資比率 = (營業活動淨現金流量 - 現金股利) / (固定資產毛額 + 長期投資 + 其他資產 + 營運資金)。

6. 槓桿度：

(1) 營運槓桿度 = (營業收入淨額 - 變動營業成本及費用) / 營業利益。

(2) 財務槓桿度 = 營業利益 / (營業利益 - 利息費用)

三、監察人審查一〇二年度決算表冊報告

偉訓科技股份有限公司

監察人審查報告

茲 准

董事會造送一〇二年度營業報告書、財務報表及盈餘分派之議案暨與子公司合併之財務報表，其中財務報表(資產負債表、損益表、股東權益變動表、現金流量表)及合併財務報表，業經勤業眾信聯合會計師事務所李季珍、龔俊吉會計師查核簽證竣事，並出具查核報告，復經本監察人逕行審查，認為並無不符，爰依公司法第二一九條之規定備具報告。

敬請鑒察

此 致

偉訓科技股份有限公司一〇三年股東常會

偉訓科技股份有限公司

徐幼菁

監察人：李思佳

鍾宛真

中 華 民 國 一〇三 年 三 月 二十六 日

偉訓科技股份有限公司

監察人審查報告

茲 准

董事會造送一〇二年度營業報告書、財務報表及盈餘分派之議案暨與子公司合併之財務報表，其中財務報表(資產負債表、損益表、股東權益變動表、現金流量表)及合併財務報表，業經勤業眾信聯合會計師事務所李季珍、龔俊吉會計師查核簽證竣事，並出具查核報告，復經本監察人逕行審查，認為並無不符，爰依公司法第二一九條之規定備具報告。

敬請鑒察

此 致

偉訓科技股份有限公司一〇三年股東常會

偉訓科技股份有限公司

監察人：李思佳

鍾宛真

中 華 民 國 一〇三 年 五 月 七 日

四、最近年度個體財務報表：請參閱第 167 頁~第 174 頁。

五、最近年度經會計師查核簽證之母子公司合併財務報表：請參閱第 91 頁~第 166 頁。

六、公司及其關係企業最近年度及截至年報刊印日止，未有發生財務週轉困難之情事。

柒、財務狀況及財務績效之檢討分析與風險事項

一、財務狀況

財務狀況之檢討與分析

單位：新台幣千元

項 目 \ 年 度	一 ○ 二 年 底	一 ○ 一 年 底	差 異	
			金 額	%
流動資產	\$ 1,815,146	\$ 1,728,315	\$ 86,831	5
不動產、廠房及設備	522,465	549,066	(26,601)	(5)
無形資產	17,004	17,512	(508)	(3)
其他資產	163,450	125,943	37,507	30
資產總額	2,518,065	2,420,836	97,229	4
流動負債	854,599	717,155	137,444	19
非流動負債	32,829	141,705	(108,876)	(77)
負債總額	887,428	858,860	28,568	3
股 本	1,032,856	1,032,856	-	-
資本公積	139,493	139,493	-	-
保留盈餘	437,600	417,327	20,273	5
其他權益	(5,247)	(62,522)	57,275	92
非控制權益	25,935	34,822	(8,887)	(26)
權益總額	1,630,637	1,561,976	68,661	4
增減變動達 20%且變動金額達 10,000 千元者說明：				
1. 其他資產較去同期增加係因新增轉投資 Unity Industrial 所致。				
2. 非流動負債較去同期減少係因重分類至流動負債及分期償還長期借款所致。				

二、財務績效

(一)經營結果比較分析

單位：新台幣千元

	一〇二年度	一〇一年度	增（減）	變動
	合計	合計	金額	比例(%)
營業收入淨額	\$2,380,649	\$2,536,792	\$(156,143)	(6)
營業毛利	451,378	455,375	(3,997)	(1)
營業費用	427,197	458,668	(31,471)	(7)
營業淨利(損)	24,181	(3,293)	27,474	834
營業外收入及支出	36,249	10,381	25,868	249
稅前淨利	60,430	7,088	53,342	753
繼續營業部門稅後淨利	39,592	5,526	34,066	616
停業部門損失	-	-	-	-
本期淨利	39,592	5,526	34,066	616
本期其他綜合損益（稅後淨額）	60,055	(67,920)	127,975	288
本期綜合損益總額	99,647	(62,394)	162,041	360
淨利歸屬於本公司業主	50,076	10,352	39,724	384
淨利歸屬於非控制權益	(10,484)	(4,826)	(5,658)	(117)
綜合損益總額歸屬於本公司業主	108,534	(57,606)	166,140	388
綜合損益總額歸屬於非控制權益	(8,887)	(4,788)	(4,099)	(86)
每股盈餘(元)	0.48	0.10	0.38	380
變動達 20%且變動金額達 10,000 千元者說明： 營業淨利、稅前淨利、繼續營業部門稅後淨利、本期淨利較去年同期增加係因營業費用減少及補助款及預收款轉列營業外收入，獲利隨之增加所致。				

(二)預期銷售數量及其依據

本公司係依據一〇三年度營運計劃及生產量能，所作最適當之估計。

(三) 一〇三年度預期銷售數量及其所佔比重

主要產品名稱	預計銷售數量(個)	比率(%)
電源供應器等資訊產品	1,148,670	54%
電腦週邊產品	1,523,637	41%
LED 照明產品	133,060	5%
合計	2,805,367	100%

(四)未來財務業務可能影響及因應計劃

本公司雖面臨大陸基本工資調漲及原物料價格波動，因致力於費用管控、擰節各項支出，以至於財務結構健全，因此足以因應未來業務成長所需。

三、現金流量之檢討與分析

(一)最近兩年度流動性分析

項 目	年 度		增（減）比例 （%）
	一〇二年度	一〇一年度	
現金流量比率	33.65	18.83	79
現金流量允當比率	152.86	98.04	56
現金再投資比率	9.29	5.07	83
增減比例變動分析說明： 係因 102 年度獲利增加所致。			

(二)未來一年現金流動性分析

單位：新台幣千元

期 初 現 金 餘 額	預計全年來自 營業活動淨現 金 流 量	預 計 全 年 現金流出量	預計現金剩 餘（不足）數 額 + -	預計現金不足額之補救措施	
				投資計劃	融資計劃
\$407,321	\$104,199	\$ 177,538	\$ 333,982	\$ -	-
本年度現金流量變動情形分析： (1)營業活動：係預計一〇三年度營業獲利增加，致預計營業活動產生淨現金流入 104,199 千元。 (2)投資及融資活動：係預計購置固定資產、發放現金股利及償還借款之現金流出，致預計全年現金流出量 177,538 千元。 預計現金不足額之補救措施及流動性分析：不適用。					

四、最近年度重大資本支出對財務業務之影響：無。

五、最近年度轉投資政策、其獲利或虧損之主要原因、改善計劃及未來一年投資計劃：

(一)本公司轉投資政策係以公司未來營運方向為依據並逐步執行，現階段以本業相關產業及能擴展本公司技術發展業務為轉投資之標的。

102 年度因營運需要，以 100%子公司大盛集團之自有資金美金 2,324,830 元(折合新台幣約為 68,582 千元)，轉投資泰國地區 Unity Industrial Co., LTD. 20%股權，以跨入車用市場。

(二)102 年度長期投資淨獲利為 20,517 千元與去年同期相當，主要係因大陸被投資公司雖直接人工工資調漲，但本公司除撙節費用、持續落實費用管控外，並導入機械手臂，逐步自動化以減少人工需求，以提升本公司之獲利。

(三)未來一年投資計劃：公司基於營運需求或公司未來成長之考量等因素進行轉投資，對已投資之事業，隨時掌握其經營狀況，分析投資成效及追蹤評估，作為後續投資計畫之參考。

六、最近年度及截至年報刊印日止，風險事項分析評估

(一)利率、匯率變動及通貨膨脹情形對公司損益之影響及未來因應措施

單位：新台幣仟元

項目/年度	102 年度	佔營業收入比率(%)
利息收入	4,276	0.18%
利息支出	4,873	0.20%
兌換損失	6,474	0.27%
營業收入	2,380,649	

1.利率

在融資方面，本公司之營運週轉以自有資金為主，截至 102 年底本公司借款金額為 1.46 億元，平均借款利率 1.914%，102 年度利息支出金額占營業收入之比率僅 0.20%，新台幣借款成本尚屬低廉；另本公司存放銀行之定期存款，產生之利息收入佔營業收入之比率 0.18%比重尚低，故利率變動對本公司並無重大影響。

未來因應措施：本公司密切注意國內外利率資訊，並與往來銀行保持密切聯繫，以取得最優惠之存借款利率，降低借款成本及作為資產配置之參考。

2.匯率

由於本公司產品銷售以外銷為主，外銷比重達九成以上，產品外銷以美金為報價基礎，原物料外購亦以美金計價，部份匯率變動風險可藉由進銷貨沖抵，美金部位可達自然避險之目的，惟隨著營業規模的逐漸擴大，匯率變動對本公司營業收入及獲利能力仍具有相當程度之影響。102 年度因匯率波動所致產生兌換損失 6,474 千元占營業收入之比率 0.27%，對本公司影響尚屬有限。

為了規避匯率波動對獲利可能造成之影響，本公司對外匯風險之管理採取穩健之原則，其具體之因應措施如下：

- (1)設有專責人員，加強對匯率變動之研判，以充分掌握匯率變動資訊，管理匯兌風險。
- (2)參酌往來銀行提供匯率變動資訊，適度對公司之外幣資產及負債部份採取避險措施。
- (3)在業務報價時考量因匯率變動連帶產生之售價調整，以保障應有之利潤。
- (4)提高產品之品質及附加價值，致力成本控管，促使產品毛利提升，減低匯率波動對毛利之影響。

3.通貨膨脹

通貨膨脹係整體經濟環境之變化，本公司致力於各項成本降低的措施，此為一貫之政策，不會因通脹或通縮之外部環境而改變，本公司將會嚴密注意各項重要原物料價格之變動，俟機作中長期的採購策略。故通貨膨脹率對本公司的營運及獲利之影響尚屬有限。

(二)從事高風險、高槓桿投資、資金貸與他人、背書保證及衍生性商品交易之政策、獲利或虧損之主要原因及未來因應措施

1. 本公司最近年度並無從事高風險、高槓桿之投資。
2. 本公司資金貸與他人主要係為子公司營運週轉之需所貸與，並依據本公司「資金貸與他人管理辦法」規定辦理，對有短期融通資金必要之公司之個別資金貸放金額以本公司淨值百分之五為限，貸與總金額以本公司淨值百分之十為限(約當新台幣168,177千元)，截至103年第一季資金貸與他人情形明細如下：

單位：新台幣仟元

資金貸與他人者	貸與對象		資金貸與性質	期末資金貸與額度	累計資金貸與金額佔最近期財務報表淨值之比率(%)	期末已動用資金貸與金額
	公司名稱	關係				
本公司	韓國子公司(註1)	子公司-持股51%	短期資金融通	30,510	2	5,580
本公司	韓國子公司(註2)	子公司-持股51%	短期資金融通	15,255	1	0
本公司	亞碩國際	子公司-持股60%	業務往來	5,000	-	0
本公司合計				50,765	3	5,580
子公司-豐全集團	偉訓國際(註4)	子公司-持股100%	短期資金融通	30,510	94	29,042
子公司合計				30,510	94	29,042

註：1. 102/3/26董事會同意短期資金融通韓國子公司，資金貸與額度 USD100萬元，期限一年，資金貸與動用金額已於103/4/18清償完畢。

2. 103/3/26董事會同意短期資金融通韓國子公司，資金貸與額度 USD50萬元，已動用資金貸與金額 USD18.35萬元。

3. 最近期財務報表淨值係以103年第一季1,681,766千元為計算基準。

4. 本公司百分之百子公司間，對有業務往來或短期資金融通必要之公司個別資金貸放金額以該

3. 本公司背書保證主要係為子公司之銀行額度所為之背書保證，並依據本公司「背書保證作業管理辦法」規定辦理，本公司背書保證最高限額為公司淨值之百分之八十（約當新台幣 1,345.413 千元），截至 103 年第一季背書保證明細如下：

背書保證者	被背書保證對象		期末背書保證額	累計背書保證最近期 金額佔財務報表淨值之比率(%)	期背書已動用金 末書保證額
	公司名稱	關係			
本公司	偉訓國際	子公司-持股100%	540,027	32	9,047
本公司	大盛集團	子公司-持股100%	112,887	7	-
本公司	偉長興電子	子公司-間接持股100%	70,173	4	-
本公司	偉碩電子	子公司-間接持股100%	70,173	4	-
合計			793,260	47	9,047

3.最近期財務報表淨值係以103年第1季1,681,766千元為計算基準。

(1)截至 103 年第 1 季未適用避險會計且尚未到期之遠期外匯合約如下：

	幣 別	到 期 期 間	合 約 金 額 (千 元)
賣出遠期外匯	美元兌人民幣	103.04~103.12	USD 6,450/RMB 39,423
賣出遠期外匯	美元兌新台幣	103.04~103.05	USD 550/NTD 16,587

103 年
3 月 31 日

遠期外匯合約	\$ 5,202
--------	----------

(三)未來研發計劃及預計投入之研發費用

一、未來研發計劃

1. 電腦機殼方面：

(1)和具特色 SI 廠商共同合作開發：

SI 廠具有訂量穩定；機種單純的特性，是維持工廠基本開銷的好客戶，我們將以自己多年研發生產機箱的經驗和其做更加緊密的合作，來推持雙方不可分的關係，具體的方式有：

- A.合作開發，使其產品更加具有可製造性。
- B.提供 研發 設計 製模 生產 一貫化的服務。
- C.提供關鍵性的技術如無償專利授權來綁住產品一定要由我們生產製造。
- D.共同開發新的技術或是新的製程一方面可以使雙方互惠，又可以使雙方密不可分。

(2)注重產品的可生產性

「品質是設計出來而不是做出來的」，好生產的產品不但可以降低成本，更可以大量生產，品質也比較不會出問題。

(3)深耕電競市場

PC Case 近年來在平板及穿戴裝置等多樣化產品 出現之後年度成長率已經不在如之前一般的亮麗，PC Case 在電競市場的需求不減反增，而且愈來愈往 M 型化發展，高端和極高端的產品仍是不斷的推陳出新，如多年前高端的水冷裝置，現已經成為標準配備，高端的顯示卡也由氣冷改為水冷，究其因：仍因 On-Line Game 在市場的發展上一直歷久不衰，遊戲對於執行效率，圖像精緻度要求不斷的增加，因而這一個市場所需的 PC 是其他類 PC 產品所沒有辦法提供的，因此 2014 年我們將持續深耕電競市場，深耕電競市場主要的重點如下：

- A.了解電競選手的需求，貼近其需求來開發產品，以影響一般使用者的選擇。
- B.融入知名遊戲的圖像要素於機構件上，讓使用者容易有直接的認同感。
- C.保持規格產品的領先性，塑造出業界 TOP 1 的意象。
- D.利用專利保護來保護自己的設計，避免同業間的抄襲。
- E.應用本身已經擁有的技術，如 EMI/ESD(電磁防護)，來強化產品的區隔性，避免產品進入削價競爭的惡性循環。

2. 電源供應器方面：

(1)數位化電源研發，導入銅牌與金牌主流產品線：

目前的 PSU 發展趨勢朝向數位化發展，將 PSU 內部各項指標性參數，運用新 IC、韌體、軟體的搭配，是其能在 PC 系統中進行 monitor 甚至具有雙向微調的功能，增加整體 PSU 的功能、穩定度與行銷亮點。

(2)將銅牌機種主流機種 fine tune，增加中低瓦特數 DC-DC 架構之產品，使其特性與表現更加優異，價格面重新進行調整，使其更具市場競爭力。

3. LED 照明產品方面：

燈具產品將以【發展具防眩光功能的LED商用照明燈具】、【持續提升能效(每瓦光通量)強化LED照明燈具優勢】、【開發燈具附加價值，提高客戶購買LED燈具意願】及【切入主流LED燈具開發專案提高專業開發能力與競爭力】、【改造低設計概念之燈具，修正成符合安規之規格，轉賣高門檻之先進國家或區域】列為研發計畫重點。

二、2014年之研發費用預計投入85,890千元，以達成研發目標。

(四)國內外重要政策及法律變動對公司財務業務之影響及因應措施

1. 因應公司法及證券交易法之修訂，隨時檢視及修訂本公司管理辦法，以符合法令。
2. 各國重要政策、法律之變動，均有可能造成產業的變化，進而對本公司產生影響，本公司將持續密切注意任何可能會影響本公司業務及營運的政策及法律，以及時有效因應各項變動之影響，並即時研擬必要因應措施以符合公司營運需要。

(五)科技改變及產業變化對公司財務業務之影響及因應措施

本公司透過產業、貿易及專業組織所舉辦之研討會，獲取產業資訊並掌握市場最新訊息，評估各項變化的可能影響，進而提出有效的因應策略並研發符合市場需求的產品，以便及時推出有競爭力的產品，維持進而提升公司的競爭優勢。

(六)企業形象改變對企業危機管理之影響及因應措施

本公司維持一貫良好之企業形象，提昇公司在同業之地位。

(七)進行併購之預期效益、可能風險及因應措施

本公司目前並未有進行併購之計畫，未來如有併購之情形，亦會審慎考量可能的風險及預期可產生的效益，使併購的效能有效發揮。

(八)擴充廠房之預期效益、可能風險及因應措施：無。

(九)進貨或銷貨集中所面臨之風險及因應措施：

1. 本公司最近年度最大之供應商之進貨金額僅佔全年度進貨總額之6%，無進貨集中之風險。
2. 本公司最近年度重要銷貨客戶係與公司長期配合之客戶，因本公司與客戶間之業務往來極密切並保持良好互動，且依授信天數正常收款，另一方面，隨著新產品之開發，本公司亦會積極拓展新客源，以期降低銷貨集中之風險。

(十)董事、監察人或持股超過百分之十之大股東，股權之大量移轉或更換對公司之影響、風險及因應措施

本公司隨時掌握董事、監察人及大股東股權之變動，以便降低相關風險並及時因應相關之變動。

(十一)經營權之改變對公司之影響、風險及因應措施

本公司持股超過百分之十之大股東偉訓投資股份有限公司之股東因個人因素將股權轉讓與安橋投資股份有限公司，公司經營方式及業務內容無重大改變，對股東權益無重大影響。

(十二)公司及公司董事、監察人、總經理、實質負責人、持股比例超過百分之十之大股東及從屬公司已判決確定或尚在繫屬中之重大訴訟、非訟獲行政爭訟事件，其結果可能對股東權益或證券價格有重大影響者：無。

(十三)其他重要風險及因應措施：無。

七、其他重要事項：無。

捌、特別記載事項

一、關係企業相關資料

(一)關係企業組織圖

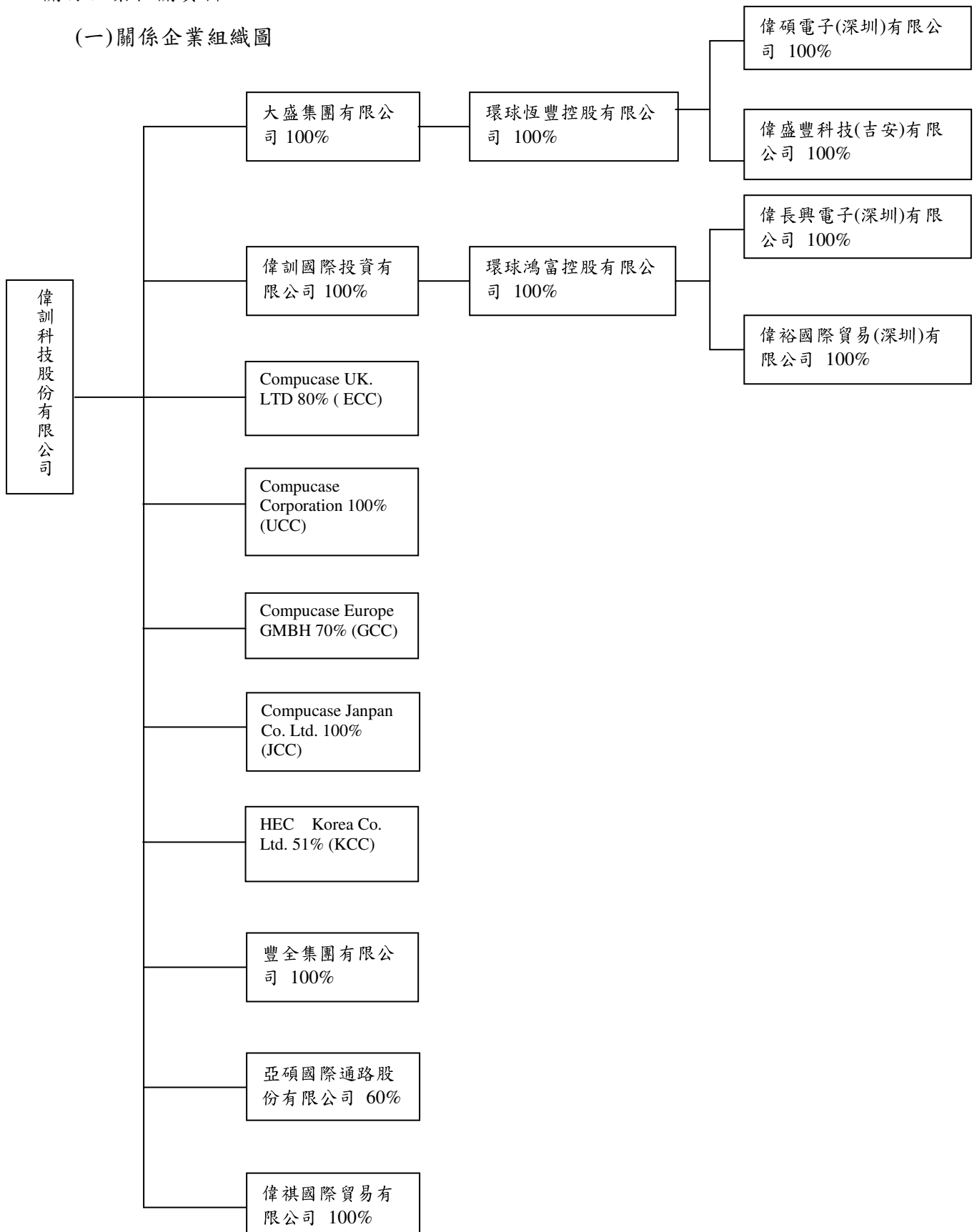

各關係企業基本資料

企業名稱	設立日期	地址	實收資本額	主要營業或生產項目	備註
偉訓國際 (BVI) 有限公司	1997/02/03	P.O.Box 957, Offshore Incorporations Centre, Road Town, Tortola, BVI	USD390 萬元	轉投資及國際貿易	
大盛集團有限公司	1997/12/29	P.O.Box 957, Offshore Incorporations Centre, Road Town, Tortola, British Virgin Island	USD180 萬元	轉投資及國際貿易	
豐全集團有限公司	1998/01/09	P.O.Box 217, Offshore Chambers, Apia Samoa	USD5 萬元	轉投資及國際貿易	
偉碩電子 (深圳) 有限公司	1998/08/10	深圳市寶安區龍華街道辦清龍路 12 號 B 棟 3-4 樓	USD380 萬元	生產電源供應器及電腦零配件	
Compucase Corporation (UCC)	1995/12/19	1313 Juhn Road Court, City of industry, CA 91745 USA	USD11.5 萬元	電子零組件銷售	
Compucase UK LTD (ECC)	1999/01/22	15 Alston Drive, Bradwell Abbey, Milton Keynes MK13 9HA, UK	GBP6 萬元	電子零組件銷售	
Compucase Janpan co.LTD.(JCC)	2000/01/18	日本神奈川縣港北區新橫濱三丁目 24 番 5 號 1F	JPY1,000 萬元	電子零組件銷售	
偉長興電子(深圳)有限公司	2000/04/05	深圳市寶安區龍華街道辦清龍路 12 號 B 棟 1-2 樓	USD1,020 萬元	生產電腦零配件及鐵料裁剪、加工	
Compucase Europe GmbH (GCC)	1996/07/30	Niedens Trasse 123 D-40721 Hilden Germany	EUR5 萬元	電子零組件銷售	
Compucase Spain S.L. (SCC)	2000/07/19	C/ Comerc 2-22. Nave 6, Pol. Ind. E1 Pla Sant Feliu de Llobregat 08980 BCN SPAIN	EUR10 萬元	電子零組件銷售	註
偉裕國際貿易 (深圳) 有限公司	2004/06/25	深圳市寶安區龍華街道辦清龍路 12 號	USD65 萬元	國際貿易轉口貿易	
亞碩國際通路股份有限公司	2006/06/06	台南市安南區安和路 1 段 52 巷 26 號	NTD300 萬元	國際貿易	
偉祺國際貿易有限公司	2006/11/03	Suite 2303, 23/F Great Eagle Centre, 23 Harbour Road, Wanchai, Hong Kong.	USD5 萬元	國際貿易轉口貿易	
HEC Korea Co. Ltd. (KCC)	2007/03/30	Doosan We've Sentium Rm1013, 1241-2 Baeksukdong, ilsandonggu, Koyansi, Kyunggido, Korea	USD80 萬元	國際貿易轉口貿易	
環球鴻富控股有限公司	2007/12/18	12 th Floor, Ruttonjee House, 11 Duddell Street, Central, Hong Kong	USD1,085 萬元	投資控股	
環球恆豐控股有限公司	2007/12/18	12 th Floor, Ruttonjee House, 11 Duddell Street, Central, Hong Kong	USD530 萬元	投資控股	
偉盛豐科技 (吉安) 有限公司	2010/09/13	江西省吉安市永豐縣城南工業區 (恩江鎮橋南工業園區)	USD150 萬元	生產電源供應器及電腦零配件	

註：Compucase Spain S.L. (SCC)，已於 98 年 12 月 11 日決議清算，註銷相關程序辦理中。

單位：新台幣千元

關係企業名稱	相互持股關係	持股比率	投資股數	投資金額
偉訓國際（BVI）有限公司	偉訓持有偉訓國際投資 偉訓國際投資持有偉訓	100% 無	19,500 -	107,640 -
大盛集團有限公司	偉訓持有大盛集團 大盛集團持有偉訓	100% 無	18,000 -	58,632 -
豐全集團有限公司	偉訓持有豐全集團 豐全集團持有偉訓	100% 無	50,000 -	1,645 -
偉碩電子（深圳）有限公司	環球恆豐持有偉碩 偉碩持有環球恆豐	100% 無	- -	USD380 萬 -
Compucase Corporation（UCC）	偉訓持有 UCC UCC 持有偉訓	100% 無	1,150 -	8,556 -
Compucase UK. LTD（ECC）	偉訓持有 ECC ECC 持有偉訓	80% 無	48,000 -	2,402 -
Compucase Janpan co.LTD.(JCC)	偉訓持有 JCC JCC 持有偉訓	100% 無	200 -	13,949 -
偉長興電子(深圳)有限公司	環球鴻富持有偉長興 偉長興持有環球鴻富	100% 無	- -	USD1,020 萬 -
Compucase Europe GmbH (GCC)	偉訓持有 GCC GCC 持有偉訓	70% 無	350 -	10,937 -
Compucase Spain S.L. (SCC)	偉訓持有 SCC SCC 持有偉訓	57% 無	570 -	8,806 -
偉裕國際貿易（深圳）有限公司	環球鴻富持有偉裕 偉裕持有環球鴻富	100% 無	- -	USD65 萬 -
亞碩國際通路股份有限公司	偉訓持有亞碩 亞碩持有偉訓	60% 無	180,000 -	1,800 -
偉祺國際貿易有限公司	偉訓持有偉祺國際 偉祺國際持有偉訓	100% 無	50,000 -	1,648 -
HEC Korea Co. Ltd. (KCC)	偉訓持有 KCC KCC 持有偉訓	51% 無	381,888	13,444
環球鴻富控股有限公司	偉國持有環球鴻富 環球鴻富持有偉國	100% 無	10,850,000 -	USD1,085 萬 -
環球恆豐控股有限公司	大盛持有環球恆豐 環球恆豐持有大盛	100% 無	5,300,000 -	USD530 萬 -
偉盛豐科技（吉安）有限公司	環球恆豐持有偉盛豐 偉盛豐持有環球恆豐	100% 無	- -	USD150 萬 -

註：Compucase Spain S.L. (SCC)，已於 98 年 12 月 11 日決議清算，註銷相關程序辦理中。

(三)推定為有控制與從屬關係者其相同股東資料：無。

(四)各關係企業董事、監察人及總經理資料

企業名稱	職稱	姓名或代表人	持有股份	
			股數	持股比例
偉訓國際有限公司	代表人	柯吉源	19,500	100%
大盛集團有限公司	代表人	柯吉源	18,000	100%
豐全集團有限公司	代表人	柯吉源（偉訓法人代表）	50,000	100%
偉碩電子（深圳）有限公司	董事長	柯吉源（環球恆豐法人代表）	-	100%
	董事	鍾鼎君（環球恆豐法人代表）		
	董事	陳曜銘（環球恆豐法人代表）		
偉長興電子(深圳)有限公司	董事長	柯吉源（環球鴻富法人代表）	-	100%
	董事	鍾鼎君（環球鴻富法人代表）		
	董事	陳曜銘（環球鴻富法人代表）		
Compucase Corporation(UCC)	負責人	柯吉源（偉訓法人代表）	1,150	100%
Compucase UK. LTD(ECC)	負責人	柯吉源（偉訓法人代表）	48,000	80%
Compucase Janpan Co.LTD(JCC)	董事長	柯吉源（偉訓法人代表）	200	100%
	董事	王駿東（偉訓法人代表）	200	100%
	董事	林正宏（偉訓法人代表）	200	100%
	監察人	劉芳燕（偉訓法人代表）	200	100%
Compucase Europe GmbH (GCC)	負責人	柯吉源(偉訓法人代表)	350	70%
Compucase Spain S.L.(SCC)	負責人	林科銘(偉訓法人代表)	570	57%
偉裕國際貿易（深圳）有限公司	董事長	柯吉源（環球鴻富法人代表）	-	100%
	總經理	鍾鼎君（環球鴻富法人代表）	-	
	董事	陳曜銘（環球鴻富法人代表）	-	
亞碩國際通路股份有限公司	董事長	柯吉源（偉訓法人代表）	180,000	60%
	董事	王駿東（偉訓法人代表）	180,000	60%
	董事	王俊傑	120,000	40%
	監察人	林秀芬（偉訓法人代表）	180,000	60%
偉祺國際貿易有限公司	負責人	柯吉源	50,000	100%
HEC Korea Co. Ltd. (KCC)	董事長	柯吉源(偉訓法人代表)	381,888	51%
	董事	王駿東(偉訓法人代表)	381,888	51%
	董事	Brian Kim (偉訓法人代表)	381,888	51%
環球鴻富控股有限公司	負責人	柯吉源	10,850,000	100%
環球恆豐控股有限公司	負責人	柯吉源	5,300,000	100%
偉盛豐科技（吉安）有限公司	董事長	柯吉源（環球恆豐法人代表）	-	100%
	董事	鍾鼎君（環球恆豐法人代表）		
	董事	陳曜銘（環球恆豐法人代表）		

註：Compucase Spain S.L. (SCC)，已於 98 年 12 月 11 日決議清算，註銷相關程序辦理中。

(五)各關係企業營運概況

102 年 12 月 31 日 單位：新台幣千元

企業名稱	資本額	資產總值	負債總額	淨值	營業收入	營業利益	本期損益 (稅後)	每股盈餘 (元) (稅後)
偉訓國際	116,240	1,150,778	308,782	841,996	1,211,615	(36,846)	12,988	666.05
大盛	53,649	709,724	225,803	483,921	511,134	(4,777)	12,237	679.83
豐全	1,443	32,197	-	32,197	-	(36)	312	6.24
UCC	3,428	51,514	24,531	26,983	294,306	1,697	1,882	1,636.52
ECC	2,957	16,365	8,618	7,747	30,839	(4,367)	(4,158)	(69.30)
JCC	2,839	73,082	35,093	37,989	130,564	1,363	2,466	12,330
GCC	2,055	124,675	49,942	74,733	300,507	2,103	2,486	4,972
KCC	21,296	8,617	7,030	1,587	15,750	(19,121)	(19,788)	(26.43)
偉碩電子	891,006	16,570,834	7,046,540	9,524,294	633,898	5,759	4,731	-
偉長興電 子	2,522,894	30,117,051	10,920,654	19,196,397	1,406,071	20,140	17,325	-
偉裕(深 圳)	159,108	1,251,035	197,460	1,053,575	87,665	3,108	2,697	-
亞碩國際	3,000	10,244	7,277	2,967	22,549	(1,715)	(1,755)	(5.85)
偉祺國際	1,490	62,314	38,448	23,866	228,458	3,163	3,329	66.58
環球鴻富	323,384	679,497	51	679,447	-	(142)	19,874	1.83
環球恆豐	157,967	368,613	104	368,509	-	(140)	9,225	1.74
偉盛豐科 技	293,315	2,150,126	689,072	1,461,054	89,116	3,936	4,643	-

註：1.外國公司係以 102.12.31 之兌換匯率換算。

二、最近年度及截至年報刊印日止私募有價證券辦理情形：無。

三、最近年度及截至年報刊印日止子公司持有或處分本公司股票情形：無。

四、其他必要補充說明事項：無。

玖、依證券交易法第三十六條第二項第二款所定對股東權益或證券價格有重大影響之事項：

- 一、本公司持股超過百分之十之大股東偉訓投資股份有限公司之股東因個人因素將股權轉讓與安橋投資股份有限公司，公司經營方式及業務內容無重大改變。
- 二、一〇二年度董事缺額達三分之一，已於當年度股東常會全面改選，改選後由法人董事丞利投資(股)公司代表人柯吉源先生擔任董事長，王駿東先生續任總經理。

附錄、一 最近年度合併財務報表-採用國際財務報導準則

關係企業合併財務報告聲明書

本公司 102 年度（自 102 年 1 月 1 日至 102 年 12 月 31 日止）依「關係企業合併營業報告書關係企業合併財務報表及關係報告書編製準則」應納入編製關係企業合併財務報告之公司與依國際會計準則第 27 號應納入編製母子公司合併財務報告之公司均相同，且關係企業合併財務報告所應揭露相關資訊於前揭母子公司合併財務報告中均已揭露，爰不再另行編製關係企業合併財務報告。

特此聲明

公司名稱：偉訓科技股份有限公司

董事長：柯 吉 源

中 華 民 國 103 年 3 月 26 日

會計師查核報告

偉訓科技股份有限公司 公鑒：

偉訓科技股份有限公司及其子公司民國 102 年 12 月 31 日、民國 101 年 12 月 31 日及 1 月 1 日之合併資產負債表，以及民國 102 年及 101 年 1 月 1 日至 12 月 31 日之合併綜合損益表、合併權益變動表與合併現金流量表業經本會計師查核竣事。上開合併財務報告之編製係管理階層之責任，本會計師之責任則為根據查核結果對上開合併財務報告表示意見。列入上開合併財務報告中，民國 102 年及 101 年度子公司 Compucase UK Ltd.、Compucase Europe GmbH、Compucase Japan Co., Ltd.及 HEC Korea Co.,Ltd.之財務報表係由其他會計師查核。上開子公司民國 102 年 12 月 31 日、101 年 12 月 31 日及 1 月 1 日之資產總額分別為新台幣（以下同）222,740 千元、242,898 千元及 213,256 千元，各占合併資產總額之 9%、10%及 8%暨其民國 102 及 101 年 1 月 1 日至 12 月 31 日之營業收入淨額分別為 477,660 千元及 474,999 千元，各占合併營業收入淨額之 20%及 19%。

本會計師係依照會計師查核簽證財務報表規則及一般公認審計準則規劃並執行查核工作，以合理確信合併財務報告有無重大不實表達。此項查核工作包括以抽查方式獲取合併財務報告所列金額及所揭露事項之查核證據、評估管理階層編製合併財務報告所採用之會計原則及所作之重大會計估計，暨評估合併財務報告整體之表達。本會計師相信此項查核工作及其他會計師之查核報告可對所表示之意見提供合理之依據。

依本會計師之意見，基於本會計師之查核結果及其他會計師之查核報告，第一段所述合併財務報告在所有重大方面係依照證券發行人財務報告編製準則、經金融監督管理委員會認可之國際財務報導準則、國際會計準則、

解釋及解釋公告編製，足以允當表達偉訓科技股份有限公司及其子公司民國 102 年 12 月 31 日、民國 101 年 12 月 31 日及 1 月 1 日之合併財務狀況，暨民國 102 年及 101 年 1 月 1 日至 12 月 31 日之合併財務績效及合併現金流量。

偉訓科技股份有限公司業已編製民國 102 及 101 年度之個體財務報告，並經本會計師出具修正式無保留意見之查核報告在案，備供參考。

勤業眾信聯合會計師事務所

會計師 李 季 珍

會計師 龔 俊 吉

財政部證券暨期貨管理委員會核准文號
台財證六字第 0920123784 號

財政部證券暨期貨管理委員會核准文號
台財證六字第 0920123784 號

中 華 民 國 1 0 3 年 3 月 2 6 日

偉訓科技股份有限公司及子公司

合併資產負債表

民國 102 年 12 月 31 日暨 101 年 12 月 31 日及 1 月 1 日

單位：新台幣千元

代 碼	資 產	102 年 12 月 31 日		101 年 12 月 31 日		101 年 1 月 1 日		代 碼	負 債 及 權 益	102 年 12 月 31 日		101 年 12 月 31 日		101 年 1 月 1 日	
		金 額	%	金 額	%	金 額	%			金 額	%	金 額	%	金 額	%
	流動資產								流動負債						
1100	現金及約當現金（附註四及六）	\$ 407,321	16	\$ 381,089	16	\$ 386,936	15	2100	短期借款（附註十七及三十）	\$ 40,000	2	\$ 50,000	2	\$ 62,665	2
1110	透過損益按公允價值衡量之金融資產（附註四及七）	957	-	-	-	-	-	2120	透過損益按公允價值衡量之金融負債－流動（附註四及七）	340	-	-	-	-	-
1125	備供出售金融資產－流動（附註四及八）	96,157	4	96,439	4	100,051	4	2150	應付票據（附註十八）	1,359	-	365	-	1,237	-
1150	應收票據（附註四及九）	1,078	-	322	-	947	-	2170	應付帳款（附註十八）	507,097	20	340,280	14	552,465	21
1170	應收帳款淨額（附註四及九）	548,726	22	524,816	22	663,209	25	2219	其他應付款（附註十九）	118,960	5	144,094	6	132,822	5
1180	應收帳款－關係人（附註四、九及二九）	-	-	-	-	3,500	-	2230	當期所得稅負債（附註四及二四）	12,720	-	4,218	-	7,324	-
1200	其他應收款	44,434	2	28,127	1	20,607	1	2250	負債準備－流動（附註二十）	958	-	2,713	-	2,690	-
130X	存貨（附註四及十）	550,790	22	567,642	23	658,484	25	2322	一年內到期之長期借款（附註十七及三十）	101,667	4	115,667	5	64,000	3
1410	預付款項（附註十一）	83,423	3	93,138	4	66,492	2	2399	其他流動負債（附註十九）	<u>71,498</u>	<u>3</u>	<u>59,818</u>	<u>2</u>	<u>52,886</u>	<u>2</u>
1476	其他金融資產－流動（附註六、十二及三十）	71,502	3	31,763	1	33,394	1	21XX	流動負債總計	<u>854,599</u>	<u>34</u>	<u>717,155</u>	<u>29</u>	<u>876,089</u>	<u>33</u>
1479	其他流動資產－其他	<u>10,758</u>	-	<u>4,979</u>	-	<u>3,000</u>	-		非流動負債						
11XX	流動資產總計	<u>1,815,146</u>	<u>72</u>	<u>1,728,315</u>	<u>71</u>	<u>1,936,620</u>	<u>73</u>	2540	長期借款（附註十七及三十）	4,166	-	111,833	5	140,000	5
	非流動資產							2570	遞延所得稅負債（附註四及二四）	9,658	-	9,465	-	8,795	-
1550	採用權益法之投資（附註四及十三）	66,696	3	-	-	-	-	2640	應計退休金負債（附註四及二一）	17,271	1	18,334	1	14,578	1
1600	不動產、廠房及設備（附註十四及三十）	522,465	21	549,066	23	609,910	23	2645	存入保證金	<u>1,734</u>	-	<u>2,073</u>	-	<u>96</u>	-
1760	投資性不動產淨額（附註十五及三十）	61,901	2	62,808	3	63,714	2	25XX	非流動負債總計	<u>32,829</u>	<u>1</u>	<u>141,705</u>	<u>6</u>	<u>163,469</u>	<u>6</u>
1780	無形資產（附註十六）	17,004	1	17,512	1	13,409	1		負債總計	<u>887,428</u>	<u>35</u>	<u>858,860</u>	<u>35</u>	<u>1,039,558</u>	<u>39</u>
1840	遞延所得稅資產（附註四及二四）	15,956	1	26,039	1	20,573	1		歸屬於本公司業主之權益（附註二二）						
1915	預付設備款	7,233	-	15,253	1	2,174	-	3100	股 本	<u>1,032,856</u>	<u>41</u>	<u>1,032,856</u>	<u>43</u>	<u>1,032,856</u>	<u>39</u>
1920	存出保證金	5,046	-	8,389	-	11,101	-	3200	資本公積	<u>139,493</u>	<u>6</u>	<u>139,493</u>	<u>6</u>	<u>139,493</u>	<u>5</u>
1990	其他非流動資產	<u>6,618</u>	-	<u>13,454</u>	-	<u>6,427</u>	-		保留盈餘						
15XX	非流動資產總計	<u>702,919</u>	<u>28</u>	<u>692,521</u>	<u>29</u>	<u>727,308</u>	<u>27</u>	3310	法定盈餘公積	199,106	8	198,457	8	195,936	8
								3320	特別盈餘公積	103,094	4	103,094	4	103,094	4
								3350	未分配盈餘	<u>135,400</u>	<u>5</u>	<u>115,776</u>	<u>5</u>	<u>111,821</u>	<u>4</u>
								3300	保留盈餘總計	<u>437,600</u>	<u>17</u>	<u>417,327</u>	<u>17</u>	<u>410,851</u>	<u>16</u>
								3400	其他權益	(<u>5,247</u>)	-	(<u>62,522</u>)	(<u>3</u>)	<u>1,560</u>	-
								31XX	本公司業主權益總計	1,604,702	64	1,527,154	63	1,584,760	60
									非控制權益（附註二二）	<u>25,935</u>	<u>1</u>	<u>34,822</u>	<u>2</u>	<u>39,610</u>	<u>1</u>
								3XXX	權益總計	<u>1,630,637</u>	<u>65</u>	<u>1,561,976</u>	<u>65</u>	<u>1,624,370</u>	<u>61</u>
1XXX	資產總計	<u>\$ 2,518,065</u>	<u>100</u>	<u>\$ 2,420,836</u>	<u>100</u>	<u>\$ 2,663,928</u>	<u>100</u>		負債及權益總計	<u>\$ 2,518,065</u>	<u>100</u>	<u>\$ 2,420,836</u>	<u>100</u>	<u>\$ 2,663,928</u>	<u>100</u>

後附之附註係本合併財務報告之一部分。

（參閱勤業眾信聯合會計師事務所民國 103 年 3 月 26 日查核報告）

董事長：柯吉源

經理人：王駿東

會計主管：金華

偉訓科技股份有限公司及子公司

合併綜合損益表

民國 102 年及 101 年 1 月 1 日至 12 月 31 日

單位：新台幣千元，
惟每股盈餘為新台幣元

代碼		102年度		101年度	
		金	額 %	金	額 %
4100	營業收入（附註四及二九）	\$2,380,649	100	\$2,536,792	100
5110	營業成本（附註十及二三）	<u>1,929,271</u>	<u>81</u>	<u>2,081,417</u>	<u>82</u>
5900	營業毛利	<u>451,378</u>	<u>19</u>	<u>455,375</u>	<u>18</u>
	營業費用（附註二一及二三）				
6100	推銷費用	207,819	9	228,382	9
6200	管理費用	140,501	6	139,413	5
6300	研究發展費用	<u>78,877</u>	<u>3</u>	<u>90,873</u>	<u>4</u>
6000	營業費用合計	<u>427,197</u>	<u>18</u>	<u>458,668</u>	<u>18</u>
6900	營業淨利（淨損）	<u>24,181</u>	<u>1</u>	<u>(3,293)</u>	<u>-</u>
	營業外收入及支出				
7010	其他收入（附註二三）	49,084	2	17,802	-
7020	其他利益及損失（附註二三）	(8,909)	-	(897)	-
7050	財務成本（附註二三）	(4,873)	-	(6,524)	-
7060	採用權益法認列之關聯企業利益之份額（附註四及十三）	<u>947</u>	<u>-</u>	<u>-</u>	<u>-</u>
7000	營業外收入及支出合計	<u>36,249</u>	<u>2</u>	<u>10,381</u>	<u>-</u>
7900	稅前淨利	60,430	3	7,088	-
7950	所得稅費用（附註四及二四）	<u>20,838</u>	<u>1</u>	<u>1,562</u>	<u>-</u>
8200	本年度淨利	<u>39,592</u>	<u>2</u>	<u>5,526</u>	<u>-</u>

（接次頁）

(承前頁)

代碼		102年度		101年度	
		金	額 %	金	額 %
	其他綜合損益（附註二一、二二及二四）				
8310	國外營運機構財務報表 換算之兌換差額	\$ 60,370	2	(\$ 60,974)	(2)
8325	備供出售金融資產未實 現損失	(282)	-	(3,612)	-
8360	確定福利計畫精算(損) 益	1,425	-	(4,438)	-
8399	與其他綜合損益組成部 分相關之所得稅	(1,458)	-	1,104	-
8300	本年度其他綜合損 益（稅後淨額）	<u>60,055</u>	<u>2</u>	<u>(67,920)</u>	<u>(2)</u>
8500	本年度綜合損益總額	<u>\$ 99,647</u>	<u>4</u>	<u>(\$ 62,394)</u>	<u>(2)</u>
	淨利歸屬於：				
8610	本公司業主	\$ 50,076	2	\$ 10,352	-
8620	非控制權益	(10,484)	-	(4,826)	-
8600		<u>\$ 39,592</u>	<u>2</u>	<u>\$ 5,526</u>	<u>-</u>
	綜合損益總額歸屬於：				
8710	本公司業主	\$ 108,534	4	(\$ 57,606)	(2)
8720	非控制權益	(8,887)	-	(4,788)	-
8700		<u>\$ 99,647</u>	<u>4</u>	<u>(\$ 62,394)</u>	<u>(2)</u>
	每股盈餘（附註二五）				
9750	基 本	\$ 0.48		\$ 0.10	
9850	稀 釋	0.48		0.10	

後附之附註係本合併財務報告之一部分。

(參閱勤業眾信聯合會計師事務所民國 103 年 3 月 26 日查核報告)

董事長：柯吉源

經理人：王駿東

會計主管：金華

偉訓科技股份有限公司及子公司

合併權益變動表

民國 102 年及 101 年 1 月 1 日至 12 月 31 日

單位：新台幣千元，
惟每股股利為新台幣元

代 碼		歸 屬 於 本 公 司 業 主 之 權 益									
		股 本	資 本 公 積	保 留 盈 餘			其 他 權 益		總 計	非 控 制 權 益	權 益 總 額
				法定盈餘公積	特別盈餘公積	未 分 配 盈 餘	國 外 營 運 機 構 財 務 報 表 換 算 之 兌 換 差 額	備 供 出 售 金 融 資 產 未 實 現 (損) 益			
A1	101 年 1 月 1 日	\$ 1,032,856	\$ 139,493	\$ 195,936	\$ 103,094	\$ 111,821	\$ -	\$ 1,560	\$ 1,584,760	\$ 39,610	\$ 1,624,370
B1	100 年度盈餘指撥及分配 法定盈餘公積	-	-	2,521	-	(2,521)	-	-	-	-	-
D1	101 年度淨利（淨損）	-	-	-	-	10,352	-	-	10,352	(4,826)	5,526
D3	101 年度稅後其他綜合損益（附註二二）	-	-	-	-	(3,876)	(60,470)	(3,612)	(67,958)	38	(67,920)
D5	101 年度綜合損益總額	-	-	-	-	6,476	(60,470)	(3,612)	(57,606)	(4,788)	(62,394)
Z1	101 年 12 月 31 日餘額	1,032,856	139,493	198,457	103,094	115,776	(60,470)	(2,052)	1,527,154	34,822	1,561,976
B1	101 年度盈餘指撥及分配 法定盈餘公積	-	-	649	-	(649)	-	-	-	-	-
B5	本公司股東現金股利－每股 0.3 元	-	-	-	-	(30,986)	-	-	(30,986)	-	(30,986)
D1	102 年度淨利（淨損）	-	-	-	-	50,076	-	-	50,076	(10,484)	39,592
D3	102 年度稅後其他綜合損益（附註二二）	-	-	-	-	1,183	57,557	(282)	58,458	1,597	60,055
D5	102 年度綜合損益總額	-	-	-	-	51,259	57,557	(282)	108,534	(8,887)	99,647
Z1	102 年 12 月 31 日餘額	<u>\$ 1,032,856</u>	<u>\$ 139,493</u>	<u>\$ 199,106</u>	<u>\$ 103,094</u>	<u>\$ 135,400</u>	<u>(\$ 2,913)</u>	<u>(\$ 2,334)</u>	<u>\$ 1,604,702</u>	<u>\$ 25,935</u>	<u>\$ 1,630,637</u>

後附之附註係本合併財務報告之一部分。

（參閱勤業眾信聯合會計師事務所民國 103 年 3 月 26 日查核報告）

董事長：柯吉源

經理人：王駿東

會計主管：金華

偉訓科技股份有限公司及子公司

合併現金流量表

民國 102 年及 101 年 1 月 1 日至 12 月 31 日

單位：新台幣千元

代 碼		102 年度	101 年度
	營業活動之現金流量		
A10000	稅前淨利	\$ 60,430	\$ 7,088
A20000	調整項目：		
A20100	折舊費用	137,447	130,188
A20200	攤銷費用	2,330	2,240
A20300	呆帳費用	1,176	2,456
A20400	透過損益按公允價值衡量金融資產 之淨利益	(617)	-
A22300	採用權益法認列之關聯企業之份額	(947)	-
A20900	利息費用	4,873	6,524
A21200	利息收入	(4,276)	(4,224)
A21300	股利收入	(1,410)	(3,509)
A22500	處分及報廢不動產、廠房及設備損 失（利益）	(528)	722
A23700	非金融資產減損損失	-	15,478
A30000	與營業活動相關之資產/負債變動數		
A31130	應收票據	(756)	625
A31150	應收帳款淨額	(25,162)	136,680
A31160	應收帳款－關係人	-	3,500
A31180	其他應收款	(16,184)	(7,520)
A31200	存 貨	15,313	75,854
A31230	預付款項	9,715	(26,576)
A31240	其他流動資產	(4,193)	(1,979)
A31250	其他金融資產－流動	(39,739)	1,631
A32130	應付票據	994	(872)
A32150	應付帳款	166,817	(212,185)
A32180	其他應付款	(24,949)	11,272
A32200	負債準備－流動	(1,759)	23
A32230	其他流動負債	11,680	6,932
A32240	應計退休金負債	<u>362</u>	(<u>682</u>)
A33000	營運產生之淨現金流入	290,617	143,666
A33100	收取之利息	4,153	2,717
A33200	收取之股利	1,410	3,509
A33300	支付之利息	(5,058)	(6,491)
A33500	支付之所得稅	(<u>3,518</u>)	(<u>8,360</u>)
AAAA	營業活動之淨現金流入	<u>287,604</u>	<u>135,041</u>

（接次頁）

(承前頁)

代 碼		102 年度	101 年度
	投資活動之現金流量		
B01800	取得採用權益法之投資	(\$ 68,141)	\$ -
B02700	取得不動產、廠房及設備	(70,337)	(74,893)
B02800	處分不動產、廠房及設備價款	4,474	2,470
B03700	存出保證金增加	(2,000)	(1,443)
B03800	存出保證金減少	3,423	3,117
B04500	取得無形資產	(1,783)	(6,381)
B06700	其他非流動資產增加	-	(7,027)
B06800	其他非流動資產減少	6,836	-
B07100	預付設備款增加	(14,105)	(17,237)
B07200	預付設備款減少	<u>1,109</u>	<u>1,749</u>
BBBB	投資活動之淨現金流出	(<u>140,524</u>)	(<u>99,645</u>)
	籌資活動之現金流量		
C00100	短期借款增加	80,000	175,370
C00200	短期借款減少	(90,000)	(187,610)
C01600	舉借長期借款	-	100,000
C01700	償還長期借款	(121,667)	(76,500)
C03000	存入保證金增加	-	1,977
C03100	存入保證金減少	(428)	-
C04500	發放現金股利	(<u>30,986</u>)	<u>-</u>
CCCC	籌資活動之淨現金流入 (流出)	(<u>163,081</u>)	<u>13,237</u>
DDDD	匯率變動對現金及約當現金之影響	<u>42,233</u>	(<u>54,480</u>)
EEEE	現金及約當現金增加 (減少) 數	26,232	(5,847)
E00100	年初現金及約當現金餘額	<u>381,089</u>	<u>386,936</u>
E00200	年底現金及約當現金餘額	<u>\$ 407,321</u>	<u>\$ 381,089</u>

後附之附註係本合併財務報告之一部分。

(參閱勤業眾信聯合會計師事務所民國 103 年 3 月 26 日查核報告)

董事長：柯吉源

經理人：王駿東

會計主管：金華

偉訓科技股份有限公司及子公司

合併財務報告附註

民國 102 年及 101 年 1 月 1 日至 12 月 31 日

(除另註明外，金額以新台幣千元為單位)

一、公司沿革

偉訓科技股份有限公司（以下簡稱「本公司」）成立於 68 年 2 月，原名偉訓企業公司，嗣於 89 年 8 月變更為目前之名稱，主要業務為電源供應器、電腦產品之相關零組件及成品之製造、加工、銷售及進出口貿易。本公司目前委由中國地區子公司從事電腦機殼及電源供應器之製造，再透過設立於英屬維京群島之偉訓國際投資公司及大盛集團有限公司買入該成品銷售予客戶。

本股票於 90 年 4 月奉准在財團法人中華民國證券櫃檯買賣中心掛牌買賣，嗣於 91 年 8 月奉准改在台灣證券交易所掛牌買賣。

本合併財務報告係以功能性貨幣新台幣表達。

二、通過財務報告之日期及程序

本合併財務報告於 103 年 3 月 26 日經董事會通過後發布。

三、新發布及修訂準則及解釋之適用

(一) 已發布但尚未生效之新／修正／修訂準則及解釋

本公司及由本公司所控制個體（以下稱「合併公司」）未適用下列業經國際會計準則理事會（IASB）發布之國際財務報導準則（IFRS）、國際會計準則（IAS）、解釋（IFRIC）及解釋公告（SIC）。依據金融監督管理委員會（以下稱「金管會」）於 103 年 1 月 28 日宣布之「我國全面升級採用國際財務報導準則版本之推動架構」，上市上櫃公司及興櫃公司應自 104 年起由金管會認可之 2010 年版 IFRS、IAS、IFRIC 及 SIC（以下稱「IFRSs」）升級至 2013 年版 IFRSs（不含 IFRS 9「金融工具」）。截至本合併財務報告通過發布日止，金管會尚未認可下列歸屬於 2013 年版 IFRSs 之新／修正／修訂準則及解釋，且尚未發布非屬 2013 年版 IFRSs 之新／修正／修訂準則及解釋生效日。

	IASB 發布之生效日 (註 1)
<u>已納入 2013 年版 IFRSs 之新／修正準則及解釋</u>	
IFRSs 之修正「IFRSs 之改善－對 IAS 39 之修正 (2009 年)」	2009 年 1 月 1 日或 2010 年 1 月 1 日
IAS 39 之修正「嵌入式衍生工具」	於 2009 年 6 月 30 日以後 結束之年度期間 生效
「IFRSs 之改善 (2010 年)」	2010 年 7 月 1 日或 2011 年 1 月 1 日
「2009 年-2011 年週期之 IFRSs 年度改善」	2013 年 1 月 1 日
IFRS 1 之修正「IFRS 7 之比較揭露對首次採用者 之有限度豁免」	2010 年 7 月 1 日
IFRS 1 之修正「嚴重高度通貨膨脹及首次採用者 固定日期之移除」	2011 年 7 月 1 日
IFRS 1 之修正「政府貸款」	2013 年 1 月 1 日
IFRS 7 之修正「揭露－金融資產及金融負債互抵」	2013 年 1 月 1 日
IFRS 7 之修正「揭露－金融資產之移轉」	2011 年 7 月 1 日
IFRS 10「合併財務報表」	2013 年 1 月 1 日
IFRS 11「聯合協議」	2013 年 1 月 1 日
IFRS 12「對其他個體權益之揭露」	2013 年 1 月 1 日
IFRS 10、IFRS 11 及 IFRS 12 之修正「合併財務 報表、聯合協議及對其他個體權益之揭露：過 渡規定指引」	2013 年 1 月 1 日
IFRS 10、IFRS 12 及 IAS 27 之修正「投資個體」	2014 年 1 月 1 日
IFRS 13「公允價值衡量」	2013 年 1 月 1 日
IAS 1 之修正「其他綜合損益項目之表達」	2012 年 7 月 1 日
IAS 12 之修正「遞延所得稅：標的資產之回收」	2012 年 1 月 1 日
IAS 19 之修訂「員工福利」	2013 年 1 月 1 日
IAS 27 之修訂「單獨財務報表」	2013 年 1 月 1 日
IAS 28 之修訂「投資關聯企業及合資」	2013 年 1 月 1 日
IAS 32 之修正「金融資產及金融負債互抵」	2014 年 1 月 1 日
IFRIC 20「露天礦場於生產階段之剝除成本」	2013 年 1 月 1 日
<u>未納入 2013 年版 IFRSs 之新／修正準則及解釋</u>	
「2010 年-2012 年週期之 IFRSs 年度改善」	2014 年 7 月 1 日(註 2)
「2011 年-2013 年週期之 IFRSs 年度改善」	2014 年 7 月 1 日
IFRS 9「金融工具」	註 3
IFRS 9 及 IFRS 7 之修正「強制生效日及過渡揭 露」	註 3
IFRS 14「管制遞延帳戶」	2016 年 1 月 1 日
IAS 19 之修正「確定福利計畫：員工提撥」	2014 年 7 月 1 日

(接 次 頁)

(承前頁)

	IASB 發布之生效日 (註 1)
IAS 36 之修正「非金融資產可回收金額之揭露」	2014 年 1 月 1 日
IAS 39 之修正「衍生工具之合約更替及避險會計之繼續」	2014 年 1 月 1 日
IFRIC 21「徵收款」	2014 年 1 月 1 日

註 1：除另註明外，上述新／修正／修訂準則或解釋係於各該日期以後開始之年度期間生效。

註 2：給與日於 2014 年 7 月 1 日以後之股份基礎給付交易開始適用 IFRS 2 之修正；收購日於 2014 年 7 月 1 日以後之企業合併開始適用 IFRS 3 之修正；IFRS 13 於修正時即生效。其餘修正係適用於 2014 年 7 月 1 日以後開始之年度期間。

註 3：IASB 將 IFRS 9 生效日暫定為 2018 年 1 月 1 日以後開始之年度期間。

(二) 已發布但尚未生效之新／修正／修訂準則及解釋造成之會計政策重大變動說明

除下列說明外，適用上述新／修正／修訂準則或解釋將不致造成合併公司會計政策之重大變動：

1. IFRS 9「金融工具」

金融資產之認列及衡量

就金融資產方面，所有原屬於 IAS 39「金融工具：認列與衡量」範圍內之金融資產後續衡量係以攤銷後成本衡量或以公允價值衡量。若合併公司係以收取合約現金流量為目的之經營模式而持有該金融資產，且其合約現金流量完全為支付本金及流通在外本金金額之利息，則該金融資產係以攤銷後成本衡量。未符合前述條件之其他金融資產係以公允價值衡量。惟合併公司得選擇於原始認列時，將非持有供交易之權益投資指定為透過其他綜合損益按公允價值衡量，除股利收益認列於損益外，其他相關利益及損失係認列於其他綜合損益。

金融負債之認列及衡量

就金融負債方面，其分類及衡量之主要改變係指定為透過損益按公允價值衡量金融負債之後續衡量，該金融負債公允價值變動金額中歸因於該負債之信用風險變動者認列於其他綜合損益，後續不予重分類至損益，其剩餘之公允價值變動金額則列報於損益。若上述關於指定為透過損益按公允價值衡量金融負債之會計處理引發或加劇會計配比不當，則該負債之利益或損失全數列報於損益。

2. 合併、關聯企業及相關揭露之新／修訂準則

(1) IFRS 10「合併財務報表」

此準則將取代 IAS 27「合併及單獨財務報表」，同時亦取代 SIC 12「合併：特殊目的個體」。合併公司考量對其他個體是否具控制，據以決定應納入合併之個體。當合併公司有(i)對被投資者之權力、(ii)因對被投資者之參與而產生變動報酬之暴險或權利，且(iii)使用其對被投資者之權力以影響該等報酬金額之能力時，則合併公司對被投資者具控制。此外，針對較為複雜之情況下投資者是否具控制之判斷，新準則提供較多指引。

(2) IFRS 12「對其他個體之權益之揭露」

新準則係針對子公司、聯合協議、關聯企業及未納入合併報表之結構型個體之權益規定較為廣泛之揭露內容。

(3) IAS 28「投資關聯企業及合資」之修訂

依修訂之準則規定，合併公司僅將符合分類為待出售條件之投資關聯企業轉列為待出售，未分類為待出售之任何股權繼續採權益法。適用該修訂前，當投資關聯企業符合分類為待出售條件時，合併公司係將投資關聯企業全數轉列待出售，並全數停止採用權益法。

3. IFRS 13「公允價值衡量」

IFRS 13「公允價值衡量」提供公允價值衡量指引，該準則定義公允價值、建立衡量公允價值之架構，並規定公允價值衡量之揭露。此外，該準則規定之揭露內容較現行準則更

為廣泛，例如，現行準則僅要求以公允價值衡量之金融工具須按公允價值三層級揭露，依照IFRS 13「公允價值衡量」規定，適用該準則之所有資產及負債皆須提供前述揭露。

4. IAS 1「其他綜合損益項目之表達」之修正

依修正之準則規定，其他綜合損益項目須按性質分類且分組為(1)後續不重分類至損益者及(2)後續（於符合條件時）將重分類至損益者。相關所得稅亦應按相同基礎分組。適用該修正規定前，並無上述分組之強制規定。

5. IAS 19「員工福利」

該準則修訂同時修改短期員工福利定義。修訂後短期員工福利定義為「預期於員工提供相關服務之年度報導期間結束日後12個月內全部清償之員工福利（離職福利除外）」，合併公司原分類為短期員工福利之帶薪年休假因可於勞務提供年度後6個月內使用，IAS 19修訂後將改分類為其他長期員工福利，並使用預計單位福利法精算相關福利義務。惟此項改變並不影響應付休假給付於合併資產負債表列為流動負債之表達。

6. IAS 36「非金融資產可回收金額之揭露」之修正

IASB於發布IFRS 13「公允價值衡量」時，同時修正IAS 36「資產減損」之揭露規定，導致合併公司須於每一報導期間增加揭露資產或現金產生單位之可回收金額。本次IAS 36之修正係釐清合併公司僅須於認列或迴轉減損損失當期揭露該等可回收金額。此外，若可回收金額係以現值法計算之公允價值減處分成本衡量，合併公司須增加揭露所採用之折現率。

7. IFRIC 21「徵收款」

IFRIC 21對政府依法所徵收之各類款項（簡稱徵收款）應於何時認列為負債提供指引，包含徵收時點與金額均已確定者，及徵收時點或金額尚不確定之負債準備。合併公司於應納徵收款之交易或活動發生時，始應估列相關負債。因此，若支付義務係隨時間經過而發生（例如隨著企業收入之產生），相關負債亦應逐期認列；若支付義務係

於達到特定門檻（例如營收達到特定金額）時產生，相關負債應於達到門檻時認列。

82010-2012 週期之 IFRSs 年度改善

2010-2012週期之IFRSs年度改善修正IFRS 2「股份基礎給付」、IFRS 3「企業合併」及IFRS 8「營運部門」等若干準則。

IFRS 2之修正係改變既得條件及市價條件定義，並增列績效條件及服務條件定義。該修正釐清績效條件所訂之績效目標得按合併公司或同一集團內另一個體之營運（非市價條件）或權益工具之市價（市價條件）設定。該績效目標之設定得與合併公司整體或部分（例如某一部門）績效有關，而達成績效目標之期間則不得長於服務期間。此外，該修正並釐清股價指數目標因同時反映合併公司本身與集團外其他企業之績效，故非屬績效條件。

IFRS 3之修正係釐清企業合併之或有對價，無論是否為IAS 39或IFRS 9之適用範圍，應以公允價值衡量，公允價值變動係認列於損益。

IFRS 8之修正係釐清若合併公司將具有相似經濟特性之營運部門彙總揭露，應於合併財務報告揭露管理階層於運用彙總基準時所作之判斷。此外，該修正亦釐清合併公司僅於部門資產定期提供予主要營運決策者時，始應揭露應報導部門資產總額至企業資產總額之調節資訊。

IFRS 13之修正係釐清適用IFRS 13後，無設定利率之短期應收款及應付款，若折現之影響不重大，仍得按原始發票金額衡量。

IAS 24「關係人揭露」之修正係釐清，為合併公司提供主要管理階層服務之管理個體係屬合併公司之關係人，應揭露管理個體提供主要管理階層服務而致報導個體發生之已支付或應支付金額，惟無須揭露該等薪酬之組成類別。

9. 2011-2013 週期之 IFRSs 年度改善

2011-2013週期之IFRSs年度改善修正IFRS 3、IFRS 13及IAS 40「投資性不動產」等若干準則。

IFRS 3之修正係釐清IFRS 3不適用於聯合協議本身財務報表中關於其設立之會計處理。

IFRS 13之修正係對適用以淨額基礎衡量金融資產及金融負債群組公允價值之例外（即「組合例外」）進行修正，以釐清該例外範圍包括IAS 39或IFRS 9適用範圍內並依其規定處理之所有合約，即使該合約不符合IAS 32「金融工具：表達」對金融資產或金融負債之定義亦然。

IAS 40之修正係釐清合併公司應同時依IAS 40及IFRS 3判斷所取得之投資性不動產係屬取得資產或屬企業合併。

(三) 已發布但尚未生效之新／修正／修訂準則及解釋對合併公司財務報表影響之說明

截至本合併財務報告通過發布日止，合併公司仍持續評估上述準則及解釋對財務狀況與經營結果之影響，相關影響待評估完成時予以揭露。

四、 重大會計政策之彙總說明

依據金管會於 98 年 5 月 14 日宣布之「我國企業採用國際會計準則推動架構」，上市上櫃公司及興櫃公司應自 102 年起依證券發行人財務報告編製準則暨經金管會認可之 IFRS、IAS、IFRIC 及 SIC（以下稱「IFRSs」）編製財務報告。

合併公司 102 年度合併財務報告係為首份 IFRSs 年度合併財務報告。合併公司轉換至 IFRSs 日為 101 年 1 月 1 日。轉換至 IFRSs 對合併公司合併財務報告之影響說明，係列於附註三五。

(一) 遵循聲明

本合併財務報告係依照證券發行人財務報告編製準則及經金管會認可之 IFRSs 編製。

(二) 編製基礎

除按公允價值衡量之金融工具外，本財務報告係依歷史成本基礎編製。歷史成本通常係依取得資產所支付對價之公允價值決定。

合併公司於轉換至IFRSs日之初始資產負債表係依據IFRS 1「首次採用國際財務報導準則」之規定認列與衡量，除該準則所規定禁止追溯適用部分IFRSs之規定，以及對部分IFRSs之規定給予豁免選擇外（合併公司之豁免選擇參閱附註三五），合併公司係追溯適用IFRSs之規定。

(三) 資產與負債區分流動與非流動之標準

流動資產包括：

1. 主要為交易目的而持有之資產；
2. 預期於資產負債表日後 12 個月內實現之資產；及
3. 現金及約當現金（但不包括於資產負債表日後逾 12 個月用以交換或清償負債而受到限制者）。

流動負債包括：

1. 主要為交易目的而持有之負債；
2. 預期於資產負債表日後 12 個月內到期清償之負債，以及
3. 不能無條件將清償期限遞延至資產負債表日後至少 12 個月之負債。

非屬上述流動資產或流動負債者，係分類為非流動資產或非流動負債。

(四) 合併基礎

1. 合併報告編製原則

本合併財務報告係包含本公司及由本公司所控制個體（子公司）之財務報告。

子公司之財務報告已予調整，以使其會計政策與合併公司之會計政策一致。

於編製合併財務報告時各個體間之交易、帳戶餘額、收益及費損已全數予以銷除。

分攤綜合損益總額至非控制權益

子公司之綜合損益總額係歸屬至本公司業主及非控制權益，即使非控制權益因而成為虧損餘額。

對子公司所有權權益變動

當合併公司對子公司所有權權益之變動未導致喪失控制者，係作為權益交易處理。合併公司及非控制權益之帳面金額已予調整，以

反映其於子公司相對權益之變動。非控制權益之調整金額與所支付或收取對價之公允價值間之差額，係直接認列為權益且歸屬於本公司業主。

2. 列入合併財務報告之子公司

本合併財務報告編製主體如下：

投資公司名稱	子公司名稱	業務性質	所 持 股 權 百 分 比		
			102 年 12 月 31 日	101 年 12 月 31 日	101 年 1 月 1 日
本公司	偉訓國際投資有限公司（偉訓國際）	一般投資及國際貿易	100	100	100
	大盛集團有限公司（大盛集團）	一般投資及國際貿易	100	100	100
	豐全集團有限公司（豐全集團）	一般投資及國際貿易	100	100	100
	偉祺國際貿易有限公司（偉祺國際）	國際貿易	100	100	100
	亞碩國際通路公司（亞碩國際）	電腦零組件銷售	60	60	60
	Compucase Corporation (UCC)	電腦零組件銷售	100	100	100
	Compucase Europe GmbH (GCC)	電腦零組件銷售	70	70	70
	Compucase UK Ltd.(ECC)	電腦零組件銷售	80	80	80
	Compucase Japan Co., Ltd. (JCC)	電腦零組件銷售	100	100	100
	HEC Korea Co., Ltd. (KCC)	電腦零組件銷售	51	51	51
投資公司名稱	子公司名稱	業務性質	所 持 股 權 百 分 比		
			102 年 12 月 31 日	101 年 12 月 31 日	101 年 1 月 1 日
偉訓國際投資有限公司	環球鴻富控股有限公司（環球鴻富）	一般投資業	100	100	100
大盛集團有限公司	環球恆豐控股有限公司（環球恆豐）	一般投資業	100	100	100
環球鴻富控股有限公司	偉長興電子（深圳）有限公司（偉長興電子）	電腦零組件及鐵料裁減加工業	100	100	100
	偉裕國際貿易（深圳）有限公司（偉裕國際）	國際及轉口貿易業	100	100	100
環球恆豐控股有限公司	偉碩電子（深圳）有限公司（偉碩電子）	電源供應器及電腦零配件製造業	100	100	100
	偉盛豐科技（吉安）有限公司（偉盛豐科技）	電源供應器及電腦零配件製造業	100	100	100

係依各該公司同期間經會計師查核之財務報表編入本合併財務報告。上述子公司中102及101年度GCC、ECC、JCC及KCC之財務報表，係經非本公司之會計師查核並出具無保留意見之查核報告。

(五) 外 幣

各個體編製財務報告時，以個體功能性貨幣以外之貨幣（外幣）交易者，依交易日匯率換算為功能性貨幣記錄。

外幣貨幣性項目於每一資產負債表日以收盤匯率換算。因交割貨幣性項目或換算貨幣性項目產生之兌換差額，於發生當年度認列於損益。

以公允價值衡量之外幣非貨幣性項目係以決定公允價值當日之匯率換算，

所產生之兌換差額列為當年度損益，惟屬公允價值變動認列於其他綜合損益者，其產生之兌換差額列於其他綜合損益。

以歷史成本衡量之外幣非貨幣性項目係以交易日之匯率換算，不再重新換算。

於編製合併財務報告時，合併公司國外營運機構（包含營運所在國家或使用之貨幣與本公司不同之子公司）之資產及負債以每一資產負債表日匯率換算為新台幣。收益及費損項目係以當期平均匯率換算，所產生之兌換差額列於其他綜合損益（並分別歸屬予本公司業主及非控制權益）。

(六) 存 貨

存貨包括原料、物料、在製品、製成品及商品。存貨係以成本與淨變現價值孰低衡量。比較成本與淨變現價值時除同類別存貨外係以個別項目為基礎。淨變現價值係指在正常情況下之估計售價減除至完工尚需投入之估計成本及完成出售所需之估計成本後之餘額。存貨成本之計算採用加權平均法。

(七) 投資關聯企業

關聯企業係指合併公司具有重大影響，但非屬子公司或合資權益之企業。

合併公司對投資關聯企業係採用權益法。權益法下，投資關聯企業原始依成本認列，取得日後帳面金額係隨合併公司所享有之關聯企業損益及其他綜合損益份額與利潤分配而增減。此外，針對合併公司可享有關聯企業權益之變動係按持股比例認列。

關聯企業發行新股時，合併公司若未按持股比例認購，致使持股比例發生變動，並因而使投資之股權淨值發生增減時，其增減數調整資本公積及採用權益法之投資。惟若未按持股比例認購或取得致使對關聯企業之所有權權益減少者，於其他綜合損益中所認列與該關聯企業有關之金額按減少比例重分類，其會計處理之基礎係與關聯企業若直接處分相關資產或負債所必須遵循之基礎相同；前項調整如應借記資本公積，而採用權益法之投資所產生之資本公積餘額不足時，其差額借記保留盈餘。

當合併公司對關聯企業之損失份額等於或超過其在該關聯企業之權益（包括權益法下投資關聯企業之帳面金額及實質上屬於合併公司對該關聯企業淨投資組成部分之其他長期權益）時，即停止認列進一步之損失。合併公司僅於發生法定義務、推定義務或已代關聯企業支付款項之範圍內，認列額外損失及負債。

取得成本超過合併公司於取得日所享有關聯企業可辨認資產及負債淨公允

價值份額之數額列為商譽，該商譽係包含於該投資之帳面金額且不得攤銷；合併公司於取得日所享有關聯企業可辨認資產及負債淨公允價值份額超過取得成本之數額列為當期收益。

合併公司於評估減損時，係將投資之整體帳面金額（含商譽）視為單一資產比較可回收金額與帳面金額，進行減損測試，所認列之減損損失亦屬於投資帳面金額之一部分。減損損失之任何迴轉，於該投資之可回收金額後續增加之範圍內予以認列。

合併公司於喪失重大影響之日以公允價值衡量其對原關聯企業之剩餘投資，剩餘投資之公允價值及任何處分價款與喪失重大影響當日之投資帳面金額之差額，列入當年度損益。此外，於其他綜合損益中所認列與該關聯企業有關之所有金額，其會計處理之基礎係與關聯企業若直接處分相關資產或負債所必須遵循之基礎相同。

(八) 不動產、廠房及設備

不動產、廠房及設備係以成本衡量認列，後續以成本減除累計折舊及累計減損後之金額衡量。

建造中之不動產、廠房及設備係以成本減除累計減損損失後之金額認列。成本包括專業服務費用，及符合資本化條件之借款成本。該等資產於完工並達預期使用狀態時，分類至不動產、廠房及設備之適當類別並開始提列折舊。

自有土地不提列折舊。

不動產、廠房及設備係採直線基礎提列折舊，對於每一重大部分則單獨提列折舊。合併公司至少於每一年度結束日對估計耐用年限、殘值及折舊方法進行檢視。會計估計變動之影響係以推延方式處理。

除列不動產、廠房及設備所產生之利益或損失金額，係淨處分價款與該資產帳面金額間之差額，並且認列於當年度損益。

(九) 投資性不動產

投資性不動產係為賺取租金或資本增值或兩者兼具而持有之不動產。投資性不動產亦包括目前尚未決定未來用途所持有之土地。

投資性不動產原始以成本（包括交易成本）衡量，後續以成本減除累計折舊及累計減損後之金額衡量。合併公司採直線基礎提列折舊。

除列投資性不動產所產生之利益或損失金額，係淨處分價款與該資產帳面金額間之差額，並且認列於當年度損益。

(十) 無形資產

單獨取得之有限耐用年限無形資產原始以成本衡量，後續係以成本減除累計攤銷及累計減損損失後之金額衡量。合併公司以直線基礎進行攤銷，並且至少於每一年度結束日對估計耐用年限、殘值及折舊方法進行檢視。除合併公司預期於該無形資產經濟年限屆滿前處分該資產外，有限耐用年限無形資產之殘值估計為零。會計估計變動之影響係以推延方式處理。

除列無形資產所產生之利益或損失金額，係淨處分價款與該資產帳面金額間之差額，並且認列於當年度損益。

(十一) 有形及無形資產（商譽除外）之減損

合併公司於每一資產負債表日評估是否有任何跡象顯示有形及無形資產（商譽除外）可能已減損。若有任一減損跡象存在，則估計該資產之可回收金額。倘無法估計個別資產之可回收金額，合併公司估計該資產所屬現金產生單位之可回收金額。

針對非確定耐用年限及尚未可供使用之無形資產，至少每年進行減損測試，或於有減損跡象時進行減損測試。

可回收金額為公允價值減出售成本與其使用價值之較高者。個別資產或現金產生單位之可回收金額若低於其帳面金額時，將該資產或現金產生單位之帳面金額調減至其可回收金額。

當減損損失於後續迴轉時，該資產或現金產生單位之帳面金額調增至修訂後之可回收金額，惟增加後之帳面金額以不超過該資產或現金產生單位若未於以前年度認列減損損失時所決定之帳面金額（減除攤銷或折舊）。減損損失之迴轉係認列於損益。

(十二) 金融工具

金融資產與金融負債於合併公司成為該工具合約條款之一方時認列於合併資產負債表。

原始認列金融資產與金融負債時，若金融資產或金融負債非屬透過損益按公允價值衡量者，係按公允價值加計直接可歸屬於取得或發行金融資產或金融負債之交易成本衡量。直接可歸屬於取得或發行透過損益按公允價值衡量之金融資產或金融負債之交易成本，則立即認列為損益。

1. 金融資產

金融資產之慣例交易係採交易日會計認列及除列。

(1) 衡量種類

合併公司所持有之金融資產種類為透過損益按公允價值

衡量之金融資產、備供出售金融資產與放款及應收款。

A. 透過損益按公允價值衡量之金融資產

合併公司持有之金融資產為透過損益按公允價值衡量之持有供交易之金融資產。

透過損益按公允價值衡量之金融資產係按公允價值衡量，其再衡量產生之利益或損失（不包含該金融資產所產生之任何股利或利息）係認列於損益。

B. 備供出售金融資產

備供出售金融資產係非衍生金融資產被指定為備供出售，或未被分類為放款及應收款、持有至到期日投資或透過損益按公允價值衡量之金融資產。

備供出售金融資產係按公允價值衡量，備供出售貨幣性金融資產帳面金額之變動中屬外幣兌換損益與以有效利息法計算之利息收入，以及備供出售權益投資之股利，係認列於損益。其餘備供出售金融資產帳面金額之變動係認列於其他綜合損益，於投資處分或確定減損時重分類為損益。

備供出售權益投資之股利於合併公司收款之權利確立時認列。

C. 放款及應收款

放款及應收款（包括應收帳款（含關係人）、現金及約當現金及其他金融資產）係採用有效利息法按攤銷後成本減除減損損失後之金額衡量，惟短期應收帳款之利息認列不具重大性之情況除外。

約當現金包括自取得日起3個月內、高度流動性、可隨時轉換成定額現金且價值變動風險甚小之定期存款，係用於滿足短期現金承諾。

(2) 金融資產之減損

除透過損益按公允價值衡量之金融資產外，合併公司係於每一資產負債表日評估其他金融資產是否有減損客觀證據，當有客觀證據顯示，因金融資產原始認列後發生之單一

或多項事項，致使金融資產之估計未來現金流量受損失者，該金融資產即已發生減損。

按攤銷後成本列報之金融資產，如應收帳款，該資產若經個別評估未有減損後，另再集體評估減損。應收款集體存在之客觀減損證據可能包含合併公司過去收款經驗、集體超過平均授信期間 65 天之延遲付款增加情況，以及與應收款拖欠有關之可觀察全國性或區域性經濟情勢變化。

按攤銷後成本列報之金融資產之減損損失金額係該資產帳面金額與估計未來現金流量按該金融資產原始有效利率折現之現值間之差額。

按攤銷後成本列報之金融資產於後續期間減損損失金額減少，且經客觀判斷該減少與認列減損後發生之事項有關，則先前認列之減損損失直接或藉由調整備抵帳戶予以迴轉認列於損益，惟該迴轉不得使金融資產帳面金額超過若未認列減損情況下於迴轉日應有之攤銷後成本。

當備供出售權益投資之公允價值低於成本且發生大幅或持久性下跌時，係為客觀減損證據。

其他金融資產客觀減損證據包含發行人或債務人之重大財務困難、違約（例如利息或本金支付之延滯或不償付）、債務人將進入破產或其他財務重整之可能性大增或由於財務困難而使金融資產之活絡市場消失。

當備供出售金融資產發生減損時，原先已認列於其他綜合損益之累計損失金額將重分類至損益。

備供出售權益工具投資已認列於損益之減損損失不得透過損益迴轉。任何認列減損損失後之公允價值回升金額係認列於其他綜合損益。備供出售債務工具之公允價值若於後續期間增加，而該增加能客觀地連結至減損損失認列於損益後發生之事項，則減損損失予以迴轉並認列於損益。

所有金融資產之減損損失係直接自金融資產之帳面金額中扣除，惟應收帳款係藉由備抵帳戶調降其帳面金額。當判斷應收帳款無法收回時，係沖銷備抵帳戶。原先已沖銷而後

續收回之款項則貸記備抵帳戶。除因應收帳款無法收回而沖銷備抵帳戶外，備抵帳戶帳面金額之變動認列於損益。

(3) 金融資產之除列

合併公司僅於對來自金融資產現金流量之合約權利失效，或已移轉金融資產且該資產所有權之幾乎所有風險及報酬已移轉予其他企業時，始將金融資產除列。

於一金融資產整體除列時，其帳面金額與所收取對價加計已認列於其他綜合損益之任何累計利益或損失之總和間之差額係認列於損益。

2. 金融負債

(1) 後續衡量

除下列情況外，金融負債係以有效利息法按攤銷後成本衡量。

透過損益按公允價值衡量之金融負債

合併公司持有之金融負債為透過損益按公允價值衡量之持有供交易之金融負債。

透過損益按公允價值衡量之金融負債係按公允價值衡量，其再衡量產生之利益或損失（不包含該金融負債所支付之任何股利或利息）係認列於損益。公允價值之決定方式請參閱附註二八。

(2) 金融負債之除列

除列金融負債時，其帳面金額與所支付對價（包含任何所移轉之非現金資產或承擔之負債）間之差額認列為損益。

(十三) 負債準備

認列為負債準備之金額係考量義務之風險及不確定性，而為資產負債表日清償義務所需支出之最佳估計。若負債準備係以清償該現時義務之估計現金流量衡量，其帳面金額係為該等現金流量之現值（若貨幣之時間價值影響重大）。

(十四) 收入認列

收入係按已收或應收對價之公允價值衡量，並扣除估計之客戶退貨、折扣及其他類似之折讓。銷貨退回係依據以往經驗及其他攸關因素合理估計未來

之退貨金額提列。

1. 商品之銷售

銷售商品係於下列條件完全滿足時認列收入：

- (1) 合併公司已將商品所有權之重大風險及報酬移轉予買方；
- (2) 合併公司對於已經出售之商品既不持續參與管理，亦未維持有效控制；
- (3) 收入金額能可靠衡量；
- (4) 與交易有關之經濟效益很有可能流入合併公司；及
- (5) 與交易有關之已發生或將發生之成本能可靠衡量。

去料加工時，加工產品所有權之重大風險及報酬並未移轉，是以去料時不作銷貨處理。

2. 股利收入及利息收入

投資所產生之股利收入係於股東收款之權利確立時認列，惟前提係與交易有關之經濟效益很有可能流入合併公司，且收入金額能可靠衡量。

金融資產之利息收入係於經濟效益很有可能流入合併公司，且收入金額能可靠衡量時認列。利息收入係依時間之經過按流通在外本金與所適用之有效利率採應計基礎認列。

(十五) 租賃

當租賃條款係移轉附屬於資產所有權之幾乎所有風險與報酬予承租人，則將其分類為融資租賃。所有其他租賃則分類為營業租賃。

1. 合併公司為出租人

營業租賃之租賃收益係按直線基礎於相關租賃期間內認列為收益，營業租賃下，或有租金於發生當年度認列為收益。

2. 合併公司為承租人

營業租賃給付係按直線基礎於租賃期間內認列為費用，營業租賃下，或有租金於發生當年度認列為費用。

(十六) 退職後福利

屬確定提撥退休計畫之退休金，係於員工提供服務之期間，將應提撥之退休金數額認列為當年度費用。

屬確定福利退休計畫之退休金，提供福利之成本係使用預計單位福利法進

行精算評價。確定福利義務產生之所有精算損益於發生期間立即認列於其他綜合損益。前期服務成本於福利已既得之範圍內立即認列，非屬已既得之部分則於福利成為既得前之平均期間內，以直線基礎攤銷。

應計退休金負債係代表確定福利義務之現值、調整未認列前期服務成本，並減除計畫資產公允價值後之金額。任何依此方式計算所產生之資產，不得超過累積未認列前期服務成本，加上該計畫之可得退還資金及可減少未來提撥金之現值。

確定福利退休計畫發生縮減或清償時，認列縮減或清償之損益。

(十七) 稅 捐

所得稅費用係當期所得稅及遞延所得稅之總和。

1. 當年度所得稅

依所得稅法規定計算之未分配盈餘加徵10%所得稅列為股東會決議年度之所得稅費用。

以前年度應付所得稅之調整，列入當年度所得稅。

2. 遞延所得稅

遞延所得稅係依合併財務報表帳載資產及負債帳面金額與計算課稅所得之課稅基礎二者所產生之暫時性差異予以認列。遞延所得稅負債一般係就所有應課稅暫時性差異予以認列，而遞延所得稅資產則於很有可能具有課稅所得以供可減除暫時性差異、虧損扣抵或購置機器設備等支出所產生之所得稅抵減使用時認列。

與投資子公司及關聯企業相關之應課稅暫時性差異皆認列遞延所得稅負債，惟合併公司若可控制暫時性差異迴轉之時點，且該暫時性差異很有可能於可預見之未來不會迴轉者除外。與此類投資及權益有關之可減除暫時性差異所產生之遞延所得稅資產，僅於其很有可能具有足夠課稅所得用以實現暫時性差異之利益，且於可預見之未來預期將迴轉的範圍內，予以認列。

遞延所得稅資產之帳面金額於每一資產負債表日予以重新檢視，並針對已不再很有可能具有足夠之課稅所得以供其回收所有或部分資產者，調減帳面金額。原未認列為遞延所得稅資產者，亦於每一資產負債表日予以重新檢視，並在未來很有可能產生課稅所得以供其回收所有或部分資產者，調增帳面金額。

遞延所得稅資產及負債係以預期負債清償或資產實現當期之稅率衡量，該稅率係以資產負債表日已立法或已實質性立法之稅率及稅法為基礎。遞延所得稅負債及資產之衡量係反映企業於資產負債表日預期回收或清償其資產及負債帳面金額之方式所產生之租稅後果。

3. 本年度之當期及遞延所得稅

當期及遞延所得稅係認列於損益，惟與認列於其他綜合損益或直接計入權益之項目相關之當期及遞延所得稅係分別認列於其他綜合損益或直接計入權益。

五、重大會計判斷、估計及假設不確定性之主要來源

合併公司於採用會計政策時，對於不易自其他來源相關資訊者，管理階層必須基於歷史經驗及其他攸關之因素作出相關之判斷、估計及假設。實際結果可能與估計有所不同。

管理階層將係持續檢視估計與基本假設。若估計之修正僅影響當期，則於修正當期認列。若會計估計之修正同時影響當期及未來期間，則於修正當期及未來期間認列。

(一) 應收帳款之估計減損

當有客觀證據顯示減損跡象時，合併公司考量未來現金流量之估計。減損損失之金額係以該資產之帳面金額及估計未來現金流量（排除尚未發生之未來信用損失）按該金融資產之原始有效利率折現之現值間的差額衡量。

若未來實際現金流量少於預期，可能會產生重大減損損失。

(二) 不動產、廠房及設備暨投資性不動產之耐用年限

參閱上述附註四(八)及(九)所述，合併公司於每一資產負債表日檢視不動產、廠房及設備暨投資性不動產之估計耐用年限，係考量資產之預期使用程度、預期實體磨損、技術或商業之過時及使用該資產之法律或類似限制，因此可能產生重大變動。

(三) 存貨之減損

存貨淨變現價值係正常營業過程中之估計售價減除至完工尚需投入之估計成本及完成出售所需之估計成本後之餘額估計，該等估計係依目前市場狀況及類似產品之歷史銷售經驗評估，市場情況之改變可能重大影響該等估計結果。

(四) 遞延所得稅資產之可實現性

遞延所得稅資產之可實現性主要視未來能否有足夠之獲利或應課稅暫時性差異而定。若未來實際產生之獲利少於預期，可能會產生重大遞延所得稅資產之迴轉，該等迴轉係於發生期間認列為損益。

(五) 確定福利計畫之認列

確定福利退休計畫應認列之退休金費用及應計退休金負債係使用預計單位福利法進行精算評價，其採用之精算假設包括折現率、員工離職率及長期平均調薪率之估計，若該等估計因市場與經濟情況之改變而有所變動，可能會重大影響應認列之費用與負債金額。

六、現金及約當現金

	102 年 12 月 31 日	101 年 12 月 31 日	101 年 1 月 1 日
庫存現金及週轉金	\$ 673	\$ 674	\$ 746
銀行支票及活期存款	401,760	332,520	294,219
約當現金			
原始到期日在 3 個月以內之銀行			
定期存款	4,888	47,895	91,971
	<u>\$ 407,321</u>	<u>\$ 381,089</u>	<u>\$ 386,936</u>

原始到期日在 3 個月以內之銀行定期存款於資產負債表日之市場利率區間如下：

	102 年 12 月 31 日	101 年 12 月 31 日	101 年 1 月 1 日
原始到期日在 3 個月以內之銀行定期存款	2.86%	2.85%~2.86%	0.1%~3.1%

七、透過損益按公允價值衡量之金融工具

	102 年 12 月 31 日	101 年 12 月 31 日	101 年 1 月 1 日
<u>持有供交易之金融資產－流動</u>			
遠期外匯合約	<u>\$ 957</u>	<u>\$ -</u>	<u>\$ -</u>
<u>持有供交易之金融負債－流動</u>			
遠期外匯合約	<u>\$ 340</u>	<u>\$ -</u>	<u>\$ -</u>

於資產負債表日未適用避險會計且尚未到期之遠期外匯合約如下：

102 年 12 月 31 日

	幣 別	到 期 期 間	合 約 金 額 (千 元)
賣出遠期外匯	美元兌人民幣	103.01~103.03	USD 6,000/RMB 36,648
賣出遠期外匯	美元兌新台幣	103.01~103.03	USD 1,110/NTD 32,737

合併公司 102 及 101 年度從事遠期外匯交易之目的，主要係為規避外幣資產及負債因匯率波動產生之風險。合併公司持有之遠期外匯合約因不符合有效避險條件，故未採用避險會計。

八、備供出售金融資產－流動

	原始投資成本	市 價	備 供 出 售 金 融 資 產 未實現(損)益
國內投資－中鋼公司普通股			
102 年 12 月 31 日	\$ 98,491	\$ 96,157	(\$ 2,334)
101 年 12 月 31 日	98,491	96,439	(2,052)
101 年 1 月 1 日	98,491	100,051	1,560

合併公司為活化資產增加收益，於 102 年 5 月與永豐商業銀行簽訂借貸業務信託合約，將所持有之中國鋼鐵公司股票（截至 102 年 12 月 31 日止為 2,561 千股）承作借貸業務信託，合約期限 1 年，期限屆滿時，若一方未向他方為本契約到期後即終止表示意見時，本契約即自動延長 1 年。截至 102 年 12 月 31 日止，該信託業務產生之收益為 107 千元，帳列其他收入項下。

九、應收票據及應收帳款（含關係人）

	102 年 12 月 31 日	101 年 12 月 31 日	101 年 1 月 1 日
應收票據			
因營業而發生	<u>\$ 1,078</u>	<u>\$ 322</u>	<u>\$ 947</u>
應收帳款	\$ 555,779	\$ 527,908	\$ 663,881
減：備抵呆帳	4,344	3,092	672
備抵銷貨退回及折讓	<u>2,709</u>	<u>-</u>	<u>-</u>
	<u>\$ 548,726</u>	<u>\$ 524,816</u>	<u>\$ 663,209</u>
應收帳款－關係人	<u>\$ -</u>	<u>\$ -</u>	<u>\$ 3,500</u>

合併公司對商品銷售之平均授信期間為月結 1 至 4 個月，於決定應收款項可回收性時，合併公司考量應收款項自原始授信日至資產負債表日信用品質之任何改變。由於歷史經驗顯示逾期超過 365 天之應收款項無法回收，合併公司對於逾期帳齡超過 365 天之應收款項認列 100% 備抵呆帳，對於逾期帳齡在 120 天至 365 天之間之應收款項，其備抵呆帳係參考交易對方過去拖欠記錄及分析其目前財務狀況，以估計無法回收之金額。

應收帳款餘額中，顯著集中之客戶應收帳款總額如下：

	102 年 12 月 31 日	101 年 12 月 31 日	101 年 1 月 1 日
A 公 司	\$ 69,717	\$ 62,815	\$ 55,219
B 公 司	52,005	18,294	29,627
C 公 司	51,188	47,079	56,227
D 公 司	41,637	17,525	11,545
E 公 司	44,107	157,767	275,816

於資產負債表日已逾期但合併公司尚未認列備抵呆帳之應收款項，因其信用品質並未重大改變，合併公司管理階層認為仍可回收其金額，合併公司對該等應收款項並未持有任何擔保品或其他信用增強保障。此外，合併公司亦不具有將應收款項及對相同交易對方之應付帳款互抵之法定抵銷權。

已逾期但未減損應收票據及帳款之帳齡分析如下：

	102 年 12 月 31 日	101 年 12 月 31 日	101 年 1 月 1 日
90 天以下	\$ 68,700	\$ 56,273	\$ 25,857
91 至 180 天	18,764	6,648	6,079
181 至 365 天	51	29	1,652
365 天以上	111	-	-
合 計	<u>\$ 87,626</u>	<u>\$ 62,950</u>	<u>\$ 33,588</u>

以上係以逾期天數為基準進行帳齡分析。

應收帳款之備抵呆帳變動資訊如下：

	102 年度	101 年度
年初餘額	\$ 3,092	\$ 672
本年度提列呆帳費用	1,176	2,456
外幣換算差額	76	(36)
年底餘額	<u>\$ 4,344</u>	<u>\$ 3,092</u>

十、存 貨

	102 年 12 月 31 日	101 年 12 月 31 日	101 年 1 月 1 日
商 品	\$ 5,583	\$ 6,511	\$ 2,615
製 成 品	285,075	328,753	363,607
在 製 品	76,668	47,582	40,056
原 料	175,669	184,008	250,590
物 料	7,795	788	1,616
	<u>\$ 550,790</u>	<u>\$ 567,642</u>	<u>\$ 658,484</u>

102 及 101 年度與存貨相關之銷貨成本分別為 1,929,271 千元及 2,081,417 千元。

十一、預付款項

	102 年 12 月 31 日	101 年 12 月 31 日	101 年 1 月 1 日
預付貨款	\$ 51,747	\$ 35,344	\$ 13,077
進項稅額	10,013	13,395	21,635
留抵稅額	16,450	39,602	26,593
預付費用	5,213	4,797	5,187
	<u>\$ 83,423</u>	<u>\$ 93,138</u>	<u>\$ 66,492</u>

十二、其他金融資產－流動

	102 年 12 月 31 日	101 年 12 月 31 日	101 年 1 月 1 日
受限制銀行活期存款(一)	\$ -	\$ 61	\$ 697
受限制銀行定期存款(二)	5,678	-	-
原始到期日超過 3 個月之定期存款 (三)	65,824	31,702	32,697
	<u>\$ 71,502</u>	<u>\$ 31,763</u>	<u>\$ 33,394</u>

(一) 質押之資訊，參閱附註三十。

(二) 102 年 12 月 31 日受限制銀行定期存款之市場利率為 2.86%。

(三) 102 年 12 月 31 日暨 101 年 12 月 31 日及 1 月 1 日原始到期日超過 3 個月之定期存款市場利率區間為年利率分別為 3.08%、1.05%及 1.07%。

十三、採用權益法之投資

	102 年 12 月 31 日	101 年 12 月 31 日	101 年 1 月 1 日
投 資 關 聯 企 業			
<u>非上市（櫃）公司</u>			

Unity Industrial Co., Ltd. (Unity Industrial)

\$ 66,696 \$ - \$ -

合併公司於資產負債表日對關聯企業之所有權權益及表決權百分比如下：

	102 年 12 月 31 日	101 年 12 月 31 日	101 年 1 月 1 日
Unity Industrial	20%	-	-

合併公司於 102 年 11 月以現金 68,141 千元向非關係人購買 Unity Industrial 之普通股 90,000 千股，持股比例為 20%，取得對 Unity Industrial 之重大影響。

有關合併公司之關聯企業彙整性財務資訊如下：

	102 年 12 月 31 日	101 年 12 月 31 日	101 年 1 月 1 日
總 資 產	\$ 1,319,281	\$ -	\$ -
總 負 債	\$ 817,925	\$ -	\$ -

	102 年度	101 年度
本年度營業收入	\$ 974,880	\$ -
本年度淨利	\$ 40,792	\$ -

採用權益法之投資及合併公司對其所享有之損益及其他綜合損益份額，係按未經會計師查核之財務報表計算，惟合併公司管理階層認為上述被投資公司財務報表未經會計師查核，尚不致產生重大之影響。

十四、不動產、廠房及設備

	土 地	房屋及建築物	機 器 設 備	運 輸 設 備	辦 公 設 備	其 他 設 備	合 計
成 本							
101 年 1 月 1 日餘額	\$ 106,130	\$ 281,799	\$ 636,862	\$ 37,065	\$ 49,822	\$ 504,825	\$ 1,616,503
增 添	-	9,313	6,049	2,000	2,434	66,178	85,974
處分、報廢	-	-	(3,791)	(470)	(1,618)	(6,222)	(12,101)
重 分 類	-	-	380	-	-	-	380
淨兌換差額	-	(7,967)	(24,908)	(1,150)	(1,773)	(17,904)	(53,702)
101 年 12 月 31 日餘額	\$ 106,130	\$ 283,145	\$ 614,592	\$ 37,445	\$ 48,865	\$ 546,877	\$ 1,637,054
累計折舊							
101 年 1 月 1 日餘額	\$ -	\$ 149,242	\$ 487,431	\$ 30,048	\$ 36,620	\$ 303,252	\$ 1,006,593
處分、報廢	-	-	(3,295)	(429)	(1,391)	(3,794)	(8,909)
折舊費用	-	12,815	33,730	3,033	4,467	75,236	129,281
淨兌換差額	-	(4,437)	(19,478)	(946)	(1,278)	(12,838)	(38,977)
101 年 12 月 31 日餘額	\$ -	\$ 157,620	\$ 498,388	\$ 31,706	\$ 38,418	\$ 361,856	\$ 1,087,988
101 年 1 月 1 日淨額	\$ 106,130	\$ 132,557	\$ 149,431	\$ 7,017	\$ 13,202	\$ 201,573	\$ 609,910
101 年 12 月 31 日淨額	\$ 106,130	\$ 125,525	\$ 116,204	\$ 5,739	\$ 10,447	\$ 185,021	\$ 549,066
成 本							
102 年 1 月 1 日餘額	\$ 106,130	\$ 283,145	\$ 614,592	\$ 37,445	\$ 48,865	\$ 546,877	\$ 1,637,054
增 添	-	-	1,425	1,689	354	87,082	90,550
處分、報廢	-	-	(7,237)	(8,250)	(1,355)	(64,471)	(81,313)
重 分 類	-	120	150	63	560	1,845	2,738

淨兌換差額	-	12,222	34,463	1,683	1,921	28,694	78,983
102 年 12 月 31 日餘額	<u>\$ 106,130</u>	<u>\$ 295,487</u>	<u>\$ 643,393</u>	<u>\$ 32,630</u>	<u>\$ 50,345</u>	<u>\$ 600,027</u>	<u>\$ 1,728,012</u>
<u>累計折舊</u>							
102 年 1 月 1 日餘額	\$ -	\$ 157,620	\$ 498,388	\$ 31,706	\$ 38,418	\$ 361,856	\$ 1,087,988
處分、報廢	-	-	(6,258)	(6,631)	(1,286)	(63,192)	(77,367)
折舊費用	-	13,946	31,265	2,390	3,960	84,979	136,540
重 分 類	-	120	150	-	560	297	1,127
淨兌換差額	-	7,192	28,292	1,451	1,459	18,865	57,259
102 年 12 月 31 日餘額	<u>\$ -</u>	<u>\$ 178,878</u>	<u>\$ 551,837</u>	<u>\$ 28,916</u>	<u>\$ 43,111</u>	<u>\$ 402,805</u>	<u>\$ 1,205,547</u>
102 年 12 月 31 日淨額	<u>\$ 106,130</u>	<u>\$ 116,609</u>	<u>\$ 91,556</u>	<u>\$ 3,714</u>	<u>\$ 7,234</u>	<u>\$ 197,222</u>	<u>\$ 522,465</u>

不動產、廠房及設備係以直線基礎按下列耐用年數計提折舊：

房屋及建築

廠房主建物	25 年
機電動力設備	20 年
工程系統	15 至 20 年
其 他	5 年
機器設備	3 至 10 年
運輸設備	4 至 9 年
辦公設備	2 至 8 年
其他設備	2 至 20 年

合併公司設定質押作為借款擔保之不動產、廠房及設備金額，請參閱附註三十。

十五、投資性不動產淨額

成 本	土 地	房 屋 及 建 築	合 計
101 年 1 月 1 日及 12 月 31 日餘額	<u>\$ 53,018</u>	<u>\$ 50,774</u>	<u>\$ 103,792</u>
<u>累 計 折 舊 及 減 損</u>			
101 年 1 月 1 日餘額	\$ -	\$ 40,078	\$ 40,078
折舊費用	-	906	906
101 年 12 月 31 日餘額	<u>\$ -</u>	<u>\$ 40,984</u>	<u>\$ 40,984</u>
101 年 1 月 1 日淨額	<u>\$ 53,018</u>	<u>\$ 10,696</u>	<u>\$ 63,714</u>
101 年 12 月 31 日淨額	<u>\$ 53,018</u>	<u>\$ 9,790</u>	<u>\$ 62,808</u>
<u>成 本</u>			
102 年 1 月 1 日及 12 月 31 日餘額	<u>\$ 53,018</u>	<u>\$ 50,774</u>	<u>\$ 103,792</u>
<u>累 計 折 舊 及 減 損</u>			
102 年 1 月 1 日餘額	\$ -	\$ 40,984	\$ 40,984
折舊費用	-	907	907
102 年 12 月 31 日餘額	<u>\$ -</u>	<u>\$ 41,891</u>	<u>\$ 41,891</u>

102 年 12 月 31 日淨額 \$ 53,018 \$ 8,883 \$ 61,901

投資性不動產之主建物係以直線基礎按 55 年之耐用年限計提折舊。

截至 102 年 12 月 31 日暨 101 年 12 月 31 日及 1 月 1 日止，累計減損皆為 23,180 千元。

投資性不動產於 102 年 12 月 31 日暨 101 年 12 月 31 日及 1 月 1 日之公允價值分別為 66,086 千元、65,416 千元及 65,416 千元，該公允價值係以非關係人之獨立評價師於最近年度進行之評價為基礎。土地係採用市場基礎法及收益基礎法進行評價，房屋及建築係採用成本法進行評價。

合併公司之所有投資性不動產皆係自有權益。合併公司設定質押作為借款擔保之投資性不動產金額，請參閱附註三十。

十六、無形資產

	商 標 權	專 利 權	電 腦 軟 體	合 計
<u>成 本</u>				
101 年 1 月 1 日餘額	\$ 447	\$ 1,387	\$ 19,359	\$ 21,193
增 添	-	-	6,381	6,381
淨兌換差額	-	-	(139)	(139)
101 年 12 月 31 日餘額	<u>\$ 447</u>	<u>\$ 1,387</u>	<u>\$ 25,601</u>	<u>\$ 27,435</u>
<u>累計攤銷</u>				
101 年 1 月 1 日餘額	\$ 365	\$ 936	\$ 6,483	\$ 7,784
攤銷費用	20	86	2,134	2,240
淨兌換差額	-	-	(101)	(101)
101 年 12 月 31 日餘額	<u>\$ 385</u>	<u>\$ 1,022</u>	<u>\$ 8,516</u>	<u>\$ 9,923</u>
101 年 1 月 1 日淨額	<u>\$ 82</u>	<u>\$ 451</u>	<u>\$ 12,876</u>	<u>\$ 13,409</u>
101 年 12 月 31 日淨額	<u>\$ 62</u>	<u>\$ 365</u>	<u>\$ 17,085</u>	<u>\$ 17,512</u>
<u>成 本</u>				
102 年 1 月 1 日餘額	\$ 447	\$ 1,387	\$ 25,601	\$ 27,435
增 添	-	-	1,783	1,783
淨兌換差額	-	-	216	216
102 年 12 月 31 日餘額	<u>\$ 447</u>	<u>\$ 1,387</u>	<u>\$ 27,600</u>	<u>\$ 29,434</u>
<u>累計攤銷</u>				
102 年 1 月 1 日餘額	\$ 385	\$ 1,022	\$ 8,516	\$ 9,923
攤銷費用	7	75	2,248	2,330
淨兌換差額	-	-	177	177
102 年 12 月 31 日餘額	<u>\$ 392</u>	<u>\$ 1,097</u>	<u>\$ 10,941</u>	<u>\$ 12,430</u>
102 年 12 月 31 日淨額	<u>\$ 55</u>	<u>\$ 290</u>	<u>\$ 16,659</u>	<u>\$ 17,004</u>

上述有限耐用年限無形資產係以直線基礎按耐用年數 5 至 20 年計提攤銷費用。

十七、借 款

(一) 短期借款

	102 年 12 月 31 日	101 年 12 月 31 日	101 年 1 月 1 日
銀行信用借款			
年利率 102 年 12 月 31 日暨 101 年 12 月 31 日 及 1 月 1 日分別為 1.60%、1.65%~1.68% 及 1.65%~1.83%	\$ 40,000	\$ 40,000	\$ 50,000
銀行抵押借款			
年利率 1.85%	-	10,000	-
信用狀借款			
年利率為 1.40%~2.19%	-	-	12,665
	<u>\$ 40,000</u>	<u>\$ 50,000</u>	<u>\$ 62,665</u>

(二) 銀行長期借款

借 款 銀 行	借 款 內 容	102 年 12 月 31 日	101 年 12 月 31 日	101 年 1 月 1 日
中國信託銀行－ 抵押借款	借款額度：100,000 千元 借款期間：100.12.15~103.12.15 還款方式：自借款日起算半年後，每 3 個月為一期，共分十期， 平均攤還	\$ 55,000	\$ 90,000	\$ 50,000
中華開發銀行－ 抵押借款	借款額度：100,000 千元 借款期間：100.08.05~103.08.05 還款方式：自借款日起算半年後，每 3 個月為一期，共分十期， 平均攤還	30,000	70,000	100,000
玉山銀行－信用 借款	借款額度：50,000 千元 借款期間：101.01.02~104.01.02 還款方式：自借款日起，每 3 個月為 一期，共分十二期，平均 攤還	20,833	37,500	-
台灣中小企業銀 行－信用借款	借款額度：60,000 千元 借款期間：100.03.15~103.03.15 還款方式：自借款日起，每 3 個月為 一期，共分十期，平均攤 還，已於 102 年 4 月提前 清償	-	30,000	54,000
		105,833	227,500	204,000
減：一年內到期長 期借款		101,667	115,667	64,000
		<u>\$ 4,166</u>	<u>\$ 111,833</u>	<u>\$ 140,000</u>

截至102年12月31日、101年12月31日及1月1日止，有效年利率分別為

1.95%~2.17%、2.15%~2.35%及2.18%~2.35%。

十八、應付票據及應付帳款

合併公司之應付票據及應付帳款皆為營業而發生。進貨之平均賒帳期間為月結30天~90天，合併公司訂有財務風險管理政策，以確保所有應付款於預先約定之信用期限內償還。

十九、其他應付款及其他流動負債

	102 年 12 月 31 日	101 年 12 月 31 日	101 年 1 月 1 日
<u>其他應付款</u>			
應付薪資及獎金	\$ 48,665	\$ 47,716	\$ 59,147
應付休假給付	4,481	6,449	7,865
應付稅捐	3,941	7,294	2,234
應付員工紅利及董監酬勞	5,408	-	-
應付費用	13,090	40,667	27,185
其 他	43,375	41,968	36,391
	<u>\$ 118,960</u>	<u>\$ 144,094</u>	<u>\$ 132,822</u>
<u>其他流動負債</u>			
預收貨款	\$ 68,727	\$ 57,174	\$ 52,367
代收 款	1,674	2,644	519
其 他	1,097	-	-
	<u>\$ 71,498</u>	<u>\$ 59,818</u>	<u>\$ 52,886</u>

二十、負債準備－流動

	102 年 12 月 31 日	101 年 12 月 31 日	101 年 1 月 1 日
保 固	\$ 958	\$ 2,006	\$ 2,690
銷貨退回及折讓	-	707	-
	<u>\$ 958</u>	<u>\$ 2,713</u>	<u>\$ 2,690</u>

	保 固	銷 貨 退 回 及 折 讓	合 計
102 年 1 月 1 日餘額	\$ 2,006	\$ 707	\$ 2,713
給 付	(1,052)	(707)	(1,759)
淨兌換差額	4	-	4
102 年 12 月 31 日餘額	<u>\$ 958</u>	<u>\$ -</u>	<u>\$ 958</u>
101 年 1 月 1 日餘額	\$ 2,690	\$ -	\$ 2,690
提 列		707	707
給 付	(674)	-	(674)
淨兌換差額	(10)	-	(10)
101 年 12 月 31 日餘額	<u>\$ 2,006</u>	<u>\$ 707</u>	<u>\$ 2,713</u>

- (一) 保固負債準備係依銷售商品合約約定，合併公司管理階層對於因保固義務所導致未來經濟效益流出最佳估計數之現值。該估計係以歷史保固經驗為基礎，並考量新原料、製程變動或其他影響產品品質等因素調整。
- (二) 退貨及折讓之負債準備係依歷史經驗、管理階層之判斷及其他已知原因估計可能發生之產品退回及折讓，並於相關產品出售當期認列為營業收入之減項。

二一、退職後福利計畫

(一) 確定提撥計畫

合併公司中所適用「勞工退休金條例」之退休金制度，係屬政府管理之確定提撥退休計畫，依員工每月薪資6%提撥退休金至勞工保險局之個人專戶。

合併公司於中國當地之子公司之員工，係屬中國當地政府營運之退休福利計畫成員。該子公司須提撥薪資成本之一定比例至退休福利計畫，以提供該計畫資金。合併公司對於此政府營運之退休福利計畫之義務僅為提撥一定金額。

UCC對年資滿2年之員工按其每月薪資3%提撥退休金，交由專業機構管理，係屬確定提撥退休辦法。

GCC依當地法令規定，每月按薪資總額19.5%提撥退休金，交由專業機構管理，係屬確定提撥退休辦法。

JCC所有員工均加入每月日幣8,000元之「中小企業退職金共濟制度」，係屬確定提撥退休辦法。

KCC依當地法令規定，每月按薪資總額4.5%提撥退休金，交由專業機構管理，係屬確定提撥退休辦法。

(二) 確定福利計畫

合併公司之本公司所適用我國「勞動基準法」之退休金制度，係屬確定福利退休計畫。員工退休金之支付，係根據服務年資及核准退休日前6個月平均工資計算。本公司每月定額提撥員工退休基金，交由勞工退休準備金監督委員會以該委員會名義存入台灣銀行之專戶。勞動部勞動基金運用局透過自行運用及委託經營方式，將計畫資產投資於國內（外）權益證券與債務證券及銀行存款等標的，惟依勞工退休基金收支保管及運用辦法規定，勞工退休基金之運用，其每年決算分配之最低收益不得低於當地銀行2年定期存款利率計算之收益。

合併公司之計畫資產及確定福利義務現值，係由合格精算師進行精算。精算評價於衡量日之主要假設列示如下：

	102 年 12 月 31 日	101 年 12 月 31 日	101 年 1 月 1 日
折 現 率	2.000%	1.625%	1.75%
計畫資產之預期報酬率	2.000%	1.875%	2.00%
薪資預期增加率	2.500%	2.500%	2.50%

計畫資產之整體資產預期報酬率係根據歷史報酬趨勢以及精算師對於相關義務存續期間內，該資產所處市場之預測，並考量前述計畫資產之運用及最低收益之影響所作之估計。

有關確定福利計畫所認列之損益金額列示如下：

	102年度	101年度
當期服務成本	\$ 185	\$ 365
利息成本	300	318
計畫資產預期報酬	(3)	(73)
	<u>\$ 482</u>	<u>\$ 610</u>

	102 年度	101 年度
推銷費用	<u>\$ 159</u>	<u>\$ 183</u>
管理費用	<u>\$ 116</u>	<u>\$ 153</u>
研發費用	<u>\$ 207</u>	<u>\$ 274</u>

於102及101年度，合併公司分別認列1,183千元精算利益及3,876千元精算損失於其他綜合損益。截至102年及101年12月31日止，精算損益認列於其他綜合損失之累積金額分別為2,693千元及3,876千元。

合併公司因確定福利計畫所產生之義務列入資產負債表之金額列示如下：

	102年 12月31日	101年 12月31日	101年 1月1日
已提撥確定福利義務之現值	\$ 17,509	\$ 18,448	\$ 18,157
計畫資產之公允價值	(238)	(114)	(3,579)
應計退休金負債	<u>\$ 17,271</u>	<u>\$ 18,334</u>	<u>\$ 14,578</u>

確定福利義務現值之變動列示如下：

	102年度	101年度
年初確定福利義務	\$ 18,448	\$ 18,157
當期服務成本	185	365
利息成本	300	318
精算（利益）損失	(1,424)	4,373

福利支付數	-	(4,765)
年底確定福利義務	<u>\$ 17,509</u>	<u>\$ 18,448</u>

計畫資產現值之變動列示如下：

	102年度	101年度
年初計畫資產公允價值	\$ 114	\$ 3,579
計畫資產預期報酬	3	73
精算利益（損失）	1	(65)
雇主提撥數	120	120
福利支付數	-	(3,593)
年底計畫資產公允價值	<u>\$ 238</u>	<u>\$ 114</u>

計畫資產之主要類別於資產負債表日公允價值之百分比係依勞動部勞動基金運用局網站公布之基金資產配置資訊為準：

	102 年 12 月 31 日	101 年 12 月 31 日	101 年 1 月 1 日
自行運用			
轉存金融機構	22	22	24
短期票券	4	11	8
公債、金融債券、公司債 及證券化商品	10	11	11
國外投資	13	10	8
其 他	8	9	10
國內委託經營	21	21	23
國外委託經營	<u>22</u>	<u>16</u>	<u>16</u>
	<u>100</u>	<u>100</u>	<u>100</u>

合併公司選擇以轉換至IFRSs日起各個會計期間推延決定之金額，揭露經驗調整之歷史資訊（參閱附註三五）：

	102年 12月31日	101年 12月31日	101年 1月1日
確定福利義務現值	<u>\$ 17,509</u>	<u>\$ 18,448</u>	<u>\$ 18,157</u>
計畫資產公允價值	<u>(\$ 238)</u>	<u>(\$ 114)</u>	<u>(\$ 3,579)</u>
提撥短絀	<u>\$ 17,271</u>	<u>\$ 18,334</u>	<u>\$ 14,578</u>
計畫負債之經驗調整	<u>(\$ 1,423)</u>	<u>(\$ 391)</u>	<u>\$ -</u>
計畫資產之經驗調整	<u>\$ 1</u>	<u>(\$ 3,658)</u>	<u>\$ -</u>

合併公司預期於102及101年度以後一年內對確定福利計畫提撥皆為120千元。

二二、權益

(一) 普通股股本

額定股數（千股）	<u>150,000</u>
額定股本	<u>\$ 1,500,000</u>
已發行且已收足股款之 股數（千股）	<u>103,286</u>
已發行股本	<u>\$ 1,032,856</u>

已發行之普通股每股面額為10元，每股享有一表決權及收取股利之權利。

額定股本中供發行員工認股權憑證所保留之股本為6,000千股。

（二）資本公積

股票發行溢價	\$ 129,543
庫藏股票交易	9,696
合併溢額	<u>254</u>
	<u>\$ 139,493</u>

資本公積中屬超過票面金額發行股票之溢額（包括以超過面額發行普通股、庫藏股票交易及合併溢額等）及受領贈與之部分得用以彌補虧損，亦得於公司無虧損時，用以發放現金股利或撥充股本，惟撥充股本時每年以實收股本之一定比率為限。

（三）保留盈餘及股利政策

本公司章程規定（102年6月14日股東常會修正後），年度決算如有盈餘時分派如下：

1. 彌補以往年度虧損；
2. 提列10%法定盈餘公積，直至累積金額已達本公司資本總額為止；
3. 視公司營運需要及法令規定酌提特別盈餘公積；
4. 分配股東股息及紅利、董事及監察人酬勞及員工紅利；其分配比率：董事及監察人酬勞0%~4%，員工紅利2%~10%，其餘由董事會擬定盈餘分配案，提請股東會決議分派之。

本公司考量未來投資資金需求、財務結構等情形，採平衡穩定之股利政策求永續經營及長遠發展，預計未來年度之股利發放，現金股利發放額度以不低於當年度股利發放總額百分之十，視投資資金需求及對每股盈餘之稀釋程度，適度採股票股利或現金股利方式發放。

102年度應付員工紅利及董監酬勞估列金額分別為3,605千元及1,803千元；101年度因營運考量，除提列法定盈餘公積外，不分配盈餘。上開估列金額係依過去經驗以可能發放之金額為基礎，按稅後淨利減除提列法定盈餘

公積後之8%及4%計算。年度終了後，董事會決議之發放金額有重大變動時，該變動調整原提列年度費用，於股東會決議日時，若金額仍有變動，則依會計估計變動處理，於股東會決議年度調整入帳。如股東會決議採股票發放員工紅利，股票紅利股數按決議分紅之金額除以股票公平價值決定。股票公允價值係指股東會決議日前一日之收盤價（考量除權除息之影響後）為計算基礎。

本公司於分配101年度以前之盈餘時，必須依(89)台財證(一)字第100116號函及金管證一字第0950000507號函令等相關規定，就其他股東權益減項淨額（如國外營運機構財務報表換算之兌換差額、備供出售金融資產未實現損益等累計餘額）提列特別盈餘公積。嗣後股東權益減項金額如有減少，可就減少金額自特別盈餘公積轉回未分配盈餘。

自102年起，本公司依金管會於101年4月6日發布之金管證發字第1010012865號函令及「採用國際財務報導準則（IFRSs）後，提列特別盈餘公積之適用疑義問答」規定，於首次採用IFRSs時，應就帳列股東權益項下之累積換算調整數（利益），因選擇適用IFRS 1豁免項目而轉入保留盈餘部分，分別提列相同數額之特別盈餘公積；但轉換日因首次採用IFRSs產生之保留盈餘增加數不足提列時，得僅就因轉換採用IFRSs產生之保留盈餘增加數予以提列。嗣後因使用、處分或重分類相關資產時，得就原提列特別盈餘公積之比例予以迴轉分派盈餘。首次採用IFRSs所應提列之特別盈餘公積得於以後年度用以彌補虧損；嗣後有盈餘年度且原提列特別盈餘公積之原因消除前，應就不足數額補足提列特別盈餘公積，始得分派盈餘。（參閱(四)首次採用IFRSs應提列之特別盈餘公積之說明）。

法定盈餘公積應提撥至其餘額達公司實收股本總額時為止。法定盈餘公積得用以彌補虧損。公司無虧損時，法定盈餘公積超過實收股本總額25%之部分除得撥充股本外，尚得以現金分配。

分配未分配盈餘時，除屬非中華民國境內居住者之股東外，其餘股東可獲配按股利分配日之稅額扣抵比率計算之股東可扣抵稅額。

本公司分別於102年及101年6月14日舉行股東常會，決議通過101及100年度盈餘分配案如下：

	盈 餘 分 配 案		每 股 股 利 (元)	
	101 年度	100 年度	101 年度	100 年度
法定盈餘公積	\$ 649	\$ 2,521		
現金股利	30,986	-	\$ 0.3	\$ -

本公司分別於102年及101年6月14日之股東會，決議配發101及100年度員工紅利及董監事酬勞如下：

	101 年度		100 年度	
	員工紅利	董監事酬勞	員工紅利	董監事酬勞
股東會決議配發金額－現金	\$ 2,817	\$ 1,408	\$ -	\$ -
各年度財務報表認列金額	-	-	-	-
差異	<u>\$ 2,817</u>	<u>\$ 1,408</u>	<u>\$ -</u>	<u>\$ -</u>

101年度之盈餘分配案、員工紅利及董監事酬勞係按本公司依據修訂前證券發行人財務報告編製準則及中華民國一般公認會計原則所編製之101年度財務報表並參考本公司依據修訂後證券發行人財務報告編製準則及IFRSs所編製之101年12月31日資產負債表作為董事會擬議盈餘分配議案之基礎。

股東會決議配發之員工紅利及董監事酬勞與101年度財務報表認列之員工分紅及董監事酬勞之差異主要係因估計改變，已調整為102年度之損益，100年度財務報表認列之員工分紅及董監事酬勞與股東會決議配發金額並無差異。

本公司103年3月26日董事會擬議102年度盈餘分配案及每股股利如下：

	盈 餘 分 配 案	每 股 股 利 (元)
法定盈餘公積	\$ 5,008	\$ -
現金股利	51,643	0.5

有關102年度之盈餘分配案、員工分紅及董監酬勞尚待預計於103年6月20日召開之股東會決議。

有關本公司董事會通過擬議及股東會決議之員工紅利及董監酬勞資訊，

請至台灣證券交易所「公開資訊觀測站」查詢。

(四) 首次採用 IFRSs 應提列之特別盈餘公積

本公司首次採用IFRSs所應提列之特別盈餘公積如下：

	102 年	101 年	101 年
	12 月 31 日	12 月 31 日	1 月 1 日
特別盈餘公積	<u>\$ 103,094</u>	<u>\$ 103,094</u>	<u>\$ 103,094</u>

因首次採用IFRSs產生之保留盈餘增加數不足提列，故僅就因轉換採用IFRSs產生之保留盈餘增加數103,094千元予以提列特別盈餘公積，本公司已依規定於102年1月1日入帳，另基於財務報告比較性，本公司亦於101年12

月31日及1月1日將該特別盈餘公積調整入帳。

(五) 其他權益項目

	102 年 12 月 31 日	101 年 12 月 31 日	101 年 1 月 1 日
國外營運機構財務報表換算 之兌換差額	(\$ 2,913)	(\$ 60,470)	\$ -
備供出售金融資產未實現損 益	(<u>2,334</u>)	(<u>2,052</u>)	<u>1,560</u>
	(<u>\$ 5,247</u>)	(<u>\$ 62,522</u>)	<u>\$ 1,560</u>

1. 國外營運機構財務報表換算之兌換差額

	102 年度	101 年度
年初餘額	(\$ 60,470)	\$ -
換算國外營運機構 淨資產所產生 之兌換差額	58,773	(61,013)
與其他綜合損益組 成部分相關之 所得稅	(<u>1,216</u>)	<u>543</u>
年底餘額	(<u>\$ 2,913</u>)	(<u>\$ 60,470</u>)

2. 備供出售金融資產未實現損益

	102 年度	101 年度
年初餘額	(\$ 2,052)	\$ 1,560
未實現損失	(<u>282</u>)	(<u>3,612</u>)
年底餘額	(<u>\$ 2,334</u>)	(<u>\$ 2,052</u>)

(六) 非控制權益

	102 年度	101 年度
年初餘額	\$ 34,822	\$ 39,610
歸屬於非控制權益之份 額		
本年度淨損	(10,484)	(4,826)
國外營運機構財務 報表換算之兌換 差額	<u>1,597</u>	<u>38</u>
年底餘額	<u>\$ 25,935</u>	<u>\$ 34,822</u>

二三、稅前淨利

(一) 其他收入

	102 年度	101 年度
--	--------	--------

利息收入－銀行存款	\$ 4,276	\$ 4,224
租金收入	1,386	1,160
股利收入	1,410	3,509
補助款收入	7,430	-
預收款轉列	6,462	-
其 他	28,120	8,909
	<u>\$ 49,084</u>	<u>\$ 17,802</u>

(二) 其他利益及損失

	102 年度	101 年度
外幣兌換（損失）利益	(\$ 6,474)	\$ 4,467
處分不動產、廠房及設備利益（損失）	528	(722)
投資性不動產折舊	(907)	(907)
透過損益按公允價值衡量金融資產之淨利益	617	-
其 他	(<u>2,673</u>)	(<u>3,735</u>)
	(<u>\$ 8,909</u>)	(<u>\$ 897</u>)

(三) 財務成本

	102年度	101年度
銀行借款利息	<u>\$ 4,873</u>	<u>\$ 6,524</u>

(四) 折舊及攤銷

	102 年度	101 年度
不動產、廠房及設備	\$ 136,540	\$ 129,281
投資性不動產	907	906
無形資產	<u>2,330</u>	<u>2,240</u>
	<u>\$ 139,777</u>	<u>\$ 132,427</u>
折舊費用依功能別彙總		
營業成本	\$ 116,692	\$ 105,598
營業費用	19,848	23,683
其他利益及損失	907	906
	<u>\$ 137,447</u>	<u>\$ 130,187</u>
攤銷費用依功能別彙總		
營業費用	<u>\$ 2,330</u>	<u>\$ 2,240</u>

(五) 員工福利費用

	102 年度	101 年度
短期員工福利	<u>\$ 585,213</u>	<u>\$ 559,270</u>
退職後福利（附註二一）		

確定提撥計畫	19,077	16,689
確定福利計畫	<u>482</u>	<u>610</u>
	<u>19,559</u>	<u>17,299</u>
	<u>\$ 604,772</u>	<u>\$ 576,569</u>
依功能別彙總		
營業成本	\$ 368,801	\$ 326,481
營業費用	<u>235,971</u>	<u>250,088</u>
	<u>\$ 604,772</u>	<u>\$ 576,569</u>

(六) 外幣兌換損益

	102 年度	101 年度
外幣兌換利益總額	\$ 49,378	\$ 43,544
外幣兌換損失總額	(<u>55,852</u>)	(<u>39,077</u>)
淨利益 (損失)	(<u>\$ 6,474</u>)	<u>\$ 4,467</u>

(七) 非金融資產減損損失

	102 年度	101 年度
存貨 (包含於營業成本)	<u>\$ -</u>	<u>\$ 15,478</u>

二四、所得稅

(一) 認列於損益之所得稅

所得稅費用 (利益) 之主要組成項目如下：

	102 年度	101 年度
當期所得稅		
當期產生者	\$ 11,480	\$ 5,998
以前年度之調整	168	(328)
遞延所得稅		
當期產生者	<u>9,190</u>	(<u>4,108</u>)
	<u>\$ 20,838</u>	<u>\$ 1,562</u>

會計所得與當期所得稅費用之調節如下：

	102 年度	101 年度
稅前淨利	<u>\$ 60,430</u>	<u>\$ 7,088</u>
稅前淨利按法定稅率計算之所得稅費用 (17%)	\$ 10,273	\$ 1,204
稅上不可加計之費損 (利益)	327	(1,088)
免稅所得	(240)	(596)
基本稅額應納差額	24	23

未分配盈餘加徵	-	2,269
未認列之可減除暫時性差異	6,127	4,232
於其他轄區營運之子公司不同稅率之影響數	4,159	(4,154)
以前年度之當期所得稅費用於本期之調整	<u>168</u>	(<u>328</u>)
認列於損益之所得稅費用	<u>\$ 20,838</u>	<u>\$ 1,562</u>

合併公司適用中華民國所得稅法之個體所適用之稅率為17%；中國地區子公司所適用之稅率為25%；其他轄區所產生之稅額係依各相關轄區適用之稅率計算。

(二) 認列於其他綜合損益之所得稅費用（利益）

	102 年度	101 年度
<u>遞延所得稅</u>		
認列於其他綜合損益		
國外營運機構換算	\$ 1,216	(\$ 543)
確定福利	<u>242</u>	(<u>561</u>)
	<u>\$ 1,458</u>	(<u>\$ 1,104</u>)

(三) 當期所得稅資產與負債

	102 年 12 月 31 日	101 年 12 月 31 日	101 年 1 月 1 日
當期所得稅資產(包含於其他流動資產－其他)			
應收退稅款	<u>\$ 3</u>	<u>\$ -</u>	<u>\$ 32</u>
當期所得稅負債			
應付所得稅	<u>\$ 12,720</u>	<u>\$ 4,218</u>	<u>\$ 7,324</u>

(四) 遞延所得稅資產與負債

遞延所得稅資產及負債之變動如下：

102年度					
遞延所得稅資產	年初餘額	認列於損益	認列於其他綜合損益	兌換差額	年底餘額
暫時性差異					
備抵存貨跌價損失	\$ 5,849	(\$ 1,834)	\$ -	\$ 265	\$ 4,280
未實現銷貨毛利	1,486	(456)	-	-	1,030
不動產累計減損	1,020	-	-	-	1,020
確定福利退休計畫	4,568	(828)	(242)	-	3,498
未實現毛利－買方稅率	2,994	(574)	-	-	2,420

國外營運機構兌換 差額	798	-	(798)	-	-
其 他	<u>242</u>	<u>(126)</u>	<u>-</u>	<u>6</u>	<u>122</u>
	<u>16,957</u>	<u>(3,818)</u>	<u>(1,040)</u>	<u>271</u>	<u>12,370</u>
虧損扣抵	7,231	(3,750)	-	105	3,586
投資抵減	<u>1,851</u>	<u>(1,851)</u>	<u>-</u>	<u>-</u>	<u>-</u>
	<u>\$ 26,039</u>	<u>(\$ 9,419)</u>	<u>(\$ 1,040)</u>	<u>\$ 376</u>	<u>\$ 15,956</u>

遞延所得稅負債

暫時性差異					
未實現兌換利益	\$ 803	(\$ 803)	\$ -	\$ -	\$ -
國外營運機構兌換 差額	-	-	418	-	418
金融資產	-	236	-	4	240
子公司之盈餘	<u>8,662</u>	<u>338</u>	<u>-</u>	<u>-</u>	<u>9,000</u>
	<u>\$ 9,465</u>	<u>(\$ 229)</u>	<u>\$ 418</u>	<u>\$ 4</u>	<u>\$ 9,658</u>

101年度

遞延所得稅資產	年初餘額	認列於損益	認列於其他 綜合損益	兌換差額	年底餘額
暫時性差異					
備抵存貨跌價損失	\$ 4,425	\$ 1,728	\$ -	(\$ 304)	\$ 5,849
未實現銷貨毛利	2,681	(1,195)	-	-	1,486
不動產累計減損	1,020	-	-	-	1,020
確定福利退休計畫	2,479	1,528	561	-	4,568
未實現毛利－買方 稅率	3,356	(362)	-	-	2,994
國外營運機構兌換 差額	255	-	543	-	798
其 他	<u>164</u>	<u>84</u>	<u>-</u>	<u>(6)</u>	<u>242</u>
	<u>14,380</u>	<u>1,783</u>	<u>1,104</u>	<u>(310)</u>	<u>16,957</u>
虧損扣抵	91	7,246	-	(106)	7,231
投資抵減	<u>6,102</u>	<u>(4,251)</u>	<u>-</u>	<u>-</u>	<u>1,851</u>
	<u>\$ 20,573</u>	<u>\$ 4,778</u>	<u>\$ 1,104</u>	<u>(\$ 416)</u>	<u>\$ 26,039</u>

遞延所得稅負債

暫時性差異					
未實現兌換利益	\$ 503	\$ 300	\$ -	\$ -	\$ 803
子公司之盈餘	<u>8,292</u>	<u>370</u>	<u>-</u>	<u>-</u>	<u>8,662</u>
	<u>\$ 8,795</u>	<u>\$ 670</u>	<u>\$ -</u>	<u>\$ -</u>	<u>\$ 9,465</u>

(五) 未於合併資產負債表中認列遞延所得稅資產之可減除暫時性差異、未使用虧損扣抵

	102年 12月31日	101年 12月31日	101年 1月1日
虧損扣抵			
110 年度到期	\$ 26,337	\$ 26,337	\$ 26,337
111 年度到期	10,260	10,260	-
112 年度到期	21,546	-	-
120 年度到期	<u>19,124</u>	<u>19,124</u>	<u>19,124</u>
	<u>\$ 77,267</u>	<u>\$ 55,721</u>	<u>\$ 45,461</u>

可減除暫時性差異			
備抵銷貨退回	\$ 2,708	\$ -	\$ -
其他	-	3,400	-
合 計	<u>\$ 2,708</u>	<u>\$ 3,400</u>	<u>\$ -</u>

(六) 與投資相關且未認列遞延所得稅負債之暫時性差異彙總金額

截至102年12月31日暨101年12月31日及1月1日止，與投資子公司、分公司有關且未認列為遞延所得稅負債之應課稅暫時性差異分別為1,254,700千元、1,176,484千元及1,216,467千元。

(七) 兩稅合一相關資訊

	102 年 12 月 31 日	101 年 12 月 31 日	101 年 1 月 1 日
未分配盈餘			
86 年度以前未分配盈餘	\$ -	\$ -	\$ -
87 年度以後未分配盈餘	<u>135,400</u>	<u>115,776</u>	<u>111,821</u>
	<u>\$ 135,400</u>	<u>\$ 115,776</u>	<u>\$ 111,821</u>
股東可扣抵稅額帳戶餘額	<u>\$ 5,003</u>	<u>\$ 5,741</u>	<u>\$ 3,428</u>

102及101年度盈餘分配適用之稅額扣抵比率分別為5.6%(預計)及5.93%。

依所得稅法規定，本公司分配屬於87年度（含）以後之盈餘時，本國股東可按股利分配日之稅額扣抵比率計算可獲配之股東可扣抵稅額。由於實際分配予股東之可扣抵稅額，應以股利分配日之股東可扣抵稅額帳戶餘額為準，因此本公司預計102年度盈餘分配之稅額扣抵比率可能與將來實際分配予股東時所適用之稅額扣抵比率有所差異。

依台財稅字第10204562810號規定，首次採用IFRSs之當年度計算稅額扣抵比率時，其帳載累積未分配盈餘應包含因首次採用國際財務報導準則產生之保留盈餘淨增加數或淨減少數。

(八) 所得稅核定情形

本公司截至100年度之營利事業所得稅申報案件，業經稅捐稽徵機關核定；子公司亞碩國際截至100年度之營利事業所得稅申報案件，業經稅捐稽徵機關核定。

二五、每股盈餘

用以計算每股盈餘之盈餘及普通股加權平均股數如下：

本年度淨利

	102 年度	101 年度
歸屬於本公司業主之淨利	<u>\$ 50,076</u>	<u>\$ 10,352</u>

股 數

單位：千股

	102 年度	101 年度
用以計算基本每股盈餘之普通股 加權平均股數	103,286	103,286
具稀釋作用潛在普通股之影響：		
員工分紅	<u>435</u>	<u>-</u>
用以計算稀釋每股盈餘之普通股 加權平均股數	<u>103,721</u>	<u>103,286</u>

若合併公司得選擇以股票或現金發放員工分紅，則計算稀釋每股盈餘時，假設員工分紅將採發放股票方式，並於該潛在普通股具有稀釋作用時計入加權平均流通在外股數，以計算稀釋每股盈餘。於次年度股東會決議員工分紅發放股數前計算稀釋每股盈餘時，亦繼續考量該等潛在普通股之稀釋作用。

二六、營業租賃協議

(一) 合併公司為承租人

營業租賃主係承租公務車、土地及房屋及建築，租賃期間為85年1月至114年12月底止，其租金價格係參考市場行情議定，並按月支付。

截至102年12月31日暨101年12月31日及1月1日止，合併公司因營業租賃合約所支付之存出保證金分別為879千元、5,913千元及4,424千元。

不可取消營業租賃之未來最低租賃給付總額如下：

	102 年 12 月 31 日	101 年 12 月 31 日	101 年 1 月 1 日
不超過 1 年	\$ 11,563	\$ 19,213	\$ 20,467
1~5 年	33,720	34,121	55,923
超過 5 年	<u>29,289</u>	<u>36,890</u>	<u>43,504</u>
	<u>\$ 74,572</u>	<u>\$ 90,224</u>	<u>\$ 119,894</u>

(二) 合併公司為出租人

營業租賃係出租合併公司所擁有之投資性不動產，租賃期間為1至5年。所有營業租賃合約均包括於承租人行使續租權時檢視市場租金行情之條款。承租人於租賃期間結束時對該不動產不具承購權。

截至102年12月31日暨101年12月31日及1月1日止，合併公司因營業租賃合約所收取之保證金分別為122千元、109千元及96千元。

營業租賃之未來最低租賃給付總額如下：

	102 年 12 月 31 日	101 年 12 月 31 日	101 年 1 月 1 日
不超過 1 年	\$ 386	\$ 390	\$ 366
1~5 年	-	274	640
	<u>\$ 386</u>	<u>\$ 664</u>	<u>\$ 1,006</u>

二七、資本風險管理

合併公司主要管理階層定期重新檢視集團資本結構，其檢視內容包括考量各類資本之成本及相關風險。因此合併公司之資本管理係以確保具有必要之財務資源及營運計畫，以支應未來 12 個月所需之營運資金、資本支出、研究發展費用、債務償還及股利支出等需求。

二八、金融工具

(一) 公允價值之資訊

1. 非按公允價值衡量之金融工具

合併公司管理階層認為非按公允價值衡量之金融資產及金融負債之帳面金額趨近其公允價值。

2. 認列於合併資產負債表之公允價值衡量

合併公司以公允價值衡量之金融資產及金融負債，其衡量方式依照公允價值可觀察程度分為第一至三級：

- (1) 第一級公允價值衡量係指活絡市場相同資產或負債之公開報價（未經調整）。
- (2) 第二級公允價值衡量係指除第一級之公開報價外，以屬於該資產或負債直接（亦即價格）或間接（亦即由價格推導而得）可觀察之輸入值推導公允價值。
- (3) 第三級公允價值衡量係指評價技術係非以可觀察市場資料為基礎之資產或負債之輸入值（不可觀察之輸入值）推導公允價值。

102年12月31日

	第 一 級	第 二 級	第 三 級	合 計
<u>透過損益按公允價值</u>				
<u> 衡量之金融資產</u>				
遠期外匯	<u>\$ -</u>	<u>\$ -</u>	<u>\$ 957</u>	<u>\$ 957</u>

<u>備供出售金融資產</u>				
國內上市公司股票	\$ 96,157	\$ -	\$ -	\$ 96,157

透過損益按公允價值

<u>衡量之金融負債</u>				
遠期外匯	\$ -	\$ -	\$ 340	\$ 340

101年12月31日

	第 一 級	第 二 級	第 三 級	合 計
<u>備供出售金融資產</u>				
國內上市公司股票	\$ 96,439	\$ -	\$ -	\$ 96,439

101年1月1日

	第 一 級	第 二 級	第 三 級	合 計
<u>備供出售金融資產</u>				
國內上市公司股票	\$100,051	\$ -	\$ -	\$100,051

102及101年度無第一級與第二級公允價值衡量間移轉之情形。

(二) 金融工具之種類

	102 年 12 月 31 日	101 年 12 月 31 日	101 年 1 月 1 日
<u>金融資產</u>			
透過損益按公允價值衡量之金融			
資產	\$ 957	\$ -	\$ -
放款及應收款（註一）	1,078,107	974,506	1,119,694
備供出售金融資產	96,157	96,439	100,051
<u>金融負債</u>			
透過損益按公允價值衡量之金融			
負債	340	-	-
以攤銷後成本衡量（註二）	774,983	764,312	953,285

註一：餘額係包含現金及約當現金、應收票據及帳款（含關係人）、其他應收款、其他金融資產—流動及存出保證金等以攤銷後成本衡量之放款及應收款。

註二：餘額係包含短期借款、應付票據及帳款（含關係人）、其他應付款、銀行長期借款及存出保證金等以攤銷後成本衡量之金融負債。

(三) 財務風險管理目的與政策

合併公司主要金融工具包括應收帳款、應付帳款及借款。合併公司之財務管理部門為各業務提供服務，統籌協調進入國內與國際金融市場操作，藉由依照風險程度與廣度分析暴險之內部風險報告監督及管理合併公司營運有關之財

務風險。該等風險包括市場風險（包含匯率風險、利率風險及其他價格風險）、信用風險及流動性風險。

1. 市場風險

合併公司之營運活動使合併公司承擔之主要財務風險為外幣匯率變動風險（參閱下述(1)）以及利率變動風險（參閱下述(2)）。

合併公司有關金融工具市場風險之暴險及其對該等暴險之管理與衡量方式並無改變。

(1) 匯率風險

合併公司從事外幣計價之銷貨與進貨交易，因而使合併公司產生匯率變動暴險。

合併公司於資產負債表日非功能性貨幣計價之貨幣性資產與貨幣性負債帳面金額（包含合併財務報表中已沖銷之非功能性貨幣計價之貨幣性項目），參閱附註三二。

敏感度分析

合併公司主要受到美元匯率波動之影響。

下表詳細說明當新台幣（功能性貨幣）對美元之匯率增加及減少 1%時，合併公司之敏感度分析。下表說明當新台幣（功能性貨幣）對美元之匯率增加及減少 1%時，合併公司之敏感度分析；正數係表示當新台幣相對於美元升值 1%時，將使稅前淨利增加之金額；當新台幣相對於美元貶值 1%時，其對稅前淨利之影響將為同金額之負數。

損 益	102 年度	101 年度
	(\$ 586)	\$ 1,306

(2) 利率風險

因合併公司內之個體以浮動利率借入資金，因而產生利率暴險。合併公司藉由維持一適當之固定及浮動利率組合來管理利率風險。

合併公司於資產負債表日受利率曝險之金融資產及金融負債帳面金額如下：

102 年	101 年	101 年
-------	-------	-------

	12 月 31 日	12 月 31 日	1 月 1 日
具公允價值利率 風險			
金融資產	\$ 76,390	\$ 79,597	\$ 124,668
金融負債	105,833	227,500	204,000
具現金流量利率 風險			
金融資產	393,698	316,893	271,036
金融負債	40,000	50,000	62,665

敏感度分析

若利率增加 1%，在所有其他變數維持不變之情況下，合併公司 102 年及 101 年度之稅前淨利將增加 3,437 千元及 2,669 千元，主因為合併公司之變動利率存款及借款之公允價值利率風險之暴險。

(3) 其他價格風險

合併公司因持有國內上市公司股票而產生價格暴險。

敏感度分析

若市場價格上漲／下跌 1%，102 年及 101 年 1 月 1 日至 12 月 31 日稅前其他綜合損益將因備供出售金融資產公允價值之變動分別增加／減少 962 千元及 964 千元。

2. 信用風險

信用風險係指交易對方拖欠合約義務而造成集團財務損失之風險。截至資產負債表日，合併公司可能因交易對方未履行義務之最大信用風險暴險主要係來自於合併資產負債表所認列之金融資產帳面金額。

合併公司交易對象皆為信用良好之公司組織，預期不致產生重大信用風險，亦持續地針對應收帳款客戶之財務狀況進行評估。

合併公司信用風險顯著集中之客戶應收帳款餘額，請參閱附註九。

3. 流動性風險

合併公司係透過管理及維持足夠部位之現金及約當現金以支應集團營運並減輕現金流量波動之影響。合併公司管理階層監督銀行融資額度使用狀況並確保借款合約條款之遵循。

銀行借款對合併公司而言係為一項重要流動性來源。截至102年12月31日暨101年12月31日及1月1日止，合併公司未動用之融資額度，參閱下列(2)融資額度之說明。

(1) 非衍生金融負債之流動性及利率風險表

非衍生金融負債剩餘合約到期分析係依合併公司最早可能被要求還款之日期，按金融負債未折現現金流量（包含本金及估計利息）編製。因此，合併公司可被要求立即還款之銀行借款，係列於下表最早之期間內，不考慮銀行立即執行該權利之機率；其他非衍生金融負債到期分析係依照約定之還款日編製。

以浮動利率支付之利息現金流量，其未折現之利息金額係依據資產負債表日殖利率曲線推導而得。

102 年 12 月 31 日

	加權平均 有效利率 (%)	3 個月以內	3 ~ 6 個月	6 個月以上
非衍生金融負債				
無附息負債	-	\$ 626,599	\$ 103	\$ 714
浮動利率工具	-	30,120	-	10,160
固定利率工具	-	24,290	24,413	58,667
		<u>\$ 681,009</u>	<u>\$ 24,516</u>	<u>\$ 69,541</u>

101 年 12 月 31 日

	加權平均 有效利率 (%)	3 個月以內	3 ~ 6 個月	6 個月以上
非衍生金融負債				
無附息負債	-	\$ 484,739	\$ -	\$ -
浮動利率工具	1.65~1.85	-	50,424	-
固定利率工具	2.15~2.35	25,307	91,508	114,324
		<u>\$ 510,046</u>	<u>\$ 141,932</u>	<u>\$ 114,324</u>

101 年 1 月 1 日

	加權平均 有效利率 (%)	3 個月以內	3 ~ 6 個月	6 個月以上
非衍生金融負債				
無附息負債	-	\$ 686,524	\$ -	\$ -
浮動利率工具	1.4~2.19	32,803	30,253	-
固定利率工具	2.18~2.35	6,034	58,658	143,178
		<u>\$ 725,361</u>	<u>\$ 88,911</u>	<u>\$ 143,178</u>

(2) 融資額度

	102 年 12 月 31 日	101 年 12 月 31 日	101 年 1 月 1 日
有擔保銀行借款 額度			
已動用金額	\$ 95,000	\$ 160,000	\$ 150,000
未動用金額	<u>234,725</u>	<u>175,248</u>	<u>206,595</u>
	<u>\$ 329,725</u>	<u>\$ 355,248</u>	<u>\$ 356,595</u>
無擔保銀行借款 額度			
已動用金額	\$ 50,833	\$ 117,500	\$ 116,665
未動用金額	<u>363,607</u>	<u>377,644</u>	<u>383,095</u>
	<u>\$ 414,440</u>	<u>\$ 495,144</u>	<u>\$ 499,760</u>

二九、關係人交易

本公司及子公司（係本公司之關係人）間之交易、帳戶餘額、收益及費損於合併時全數予以銷除，故未揭露於本附註。合併公司與其他關係人間之交易如下。

(一) 營業交易

	102 年度	101 年度
銷貨		
法人董事	<u>\$ -</u>	<u>\$ 4,498</u>

合併公司對關聯企業之銷貨價格與一般銷貨尚無同類產品之銷貨價格可資比較，收款期限原則為出貨後3個月至4個月，與非關係人無重大差異。

資產負債表日之應收關係人款項餘額如下：

	102 年 12 月 31 日	101 年 12 月 31 日	101 年 1 月 1 日
法人董事			
應收帳款－關係人	<u>\$ -</u>	<u>\$ -</u>	<u>\$ 3,500</u>
其他應收款－代墊款	<u>\$ -</u>	<u>\$ -</u>	<u>\$ 38</u>

流通在外之應收關係人款項未收取保證及提列呆帳費用。

(二) 主要管理階層薪酬

	102 年度	101 年度
短期員工福利	\$ 19,924	\$ 20,553
退職後福利	<u>414</u>	<u>467</u>
	<u>\$ 20,338</u>	<u>\$ 21,020</u>

董事及其他主要管理階層之薪酬係由薪酬委員會依照個人績效及市場趨勢決定。

三十、質抵押之資產

下列資產業已提供予金融機構作為合併公司綜合授信額度之擔保品：

	102 年 12 月 31 日	101 年 12 月 31 日	101 年 1 月 1 日
土 地	\$ 106,130	\$ 106,130	\$ 106,130
房屋及建築物－淨額	32,984	35,987	39,051
投資性不動產淨額	61,198	62,105	63,011
其他金融資產－流動（銀行存款）	5,678	61	697
	<u>\$ 205,990</u>	<u>\$ 204,283</u>	<u>\$ 208,889</u>

三一、重大或有負債及未認列之合約承諾

本公司為子公司銀行融資額度提供背書保證情形如下：

	102 年 12 月 31 日	101 年 12 月 31 日	101 年 1 月 1 日
偉訓國際	\$ 530,115	\$ 521,534	\$ 542,191
大盛集團	110,815	131,112	136,305
偉長興電子	68,885	67,013	69,667
偉碩電子	68,885	67,013	69,667
	<u>\$ 778,700</u>	<u>\$ 786,672</u>	<u>\$ 817,830</u>

三二、外幣金融資產及負債之匯率資訊

合併公司具重大影響之外幣金融資產及負債資訊如下：

102 年 12 月 31 日

金 融 資 產	外 幣	匯 率	帳 面 金 額
<u>貨幣性項目</u>			
美 元	\$ 16,295	6.0969（美元：人民幣）	\$ 485,665
美 元	18,333	29.5401（美元：新台幣）	546,107
美 元	40	0.7405（美元：歐元）	1,200
美 元	438	97.7500（美元：日圓）	13,050
<u>金 融 負 債</u>			
<u>貨幣性項目</u>			
美 元	25,094	29.8038（美元：新台幣）	747,931
美 元	10,552	6.0969（美元：人民幣）	314,505

美 元	1,184	97.8815 (美元：日圓)	35,281
美 元	231	0.6197 (美元：英鎊)	6,877

101 年 12 月 31 日

金 融 資 產	外 幣 匯 率	帳 面 金 額
<u>貨幣性項目</u>		
美 元	\$ 13,358	6.2881 (美元：人民幣) \$ 387,908
美 元	21,719	29.0377 (美元：新台幣) 630,712
美 元	334	0.7545 (美元：歐元) 9,701
美 元	162	86.3258 (美元：日圓) 4,693
<u>金 融 負 債</u>		
<u>貨幣性項目</u>		
美 元	22,036	29.0414 (美元：新台幣) 639,951
美 元	6,569	6.2881 (美元：人民幣) 190,775
美 元	271	0.6201 (美元：英鎊) 7,857
美 元	1,581	0.7545 (美元：歐元) 45,902
美 元	618	86.3258 (美元：日圓) 17,938

101 年 1 月 1 日

金 融 資 產	外 幣 匯 率	帳 面 金 額
<u>貨幣性項目</u>		
美 元	\$ 18,088	6.3203 (美元：人民幣) \$ 547,627
美 元	16,871	30.2665 (美元：新台幣) 510,755
美 元	119	0.7727 (美元：歐元) 3,598
美 元	42	77.509 (美元：日圓) 1,273
<u>金 融 負 債</u>		
<u>貨幣性項目</u>		
美 元	25,317	30.2736 (美元：新台幣) 766,481
美 元	12,806	6.3209 (美元：人民幣) 387,688
美 元	210	0.6479 (美元：英鎊) 6,354
美 元	1,674	0.7727 (美元：歐元) 50,689
美 元	797	77.509 (美元：日圓) 24,125
美 元	292	1,150.7032 (美元：韓元) 8,831

三三、附註揭露事項

(一)重大交易事項及(二)轉投資事業相關資訊：

1. 資金貸與他人：附表一。
2. 為他人背書保證：附表二。
3. 期末持有有價證券情形：附表三。

4. 累積買進或賣出同一有價證券之金額達新臺幣三億元或實收資本額百分之二十以上：無。
5. 取得不動產之金額達新臺幣三億元或實收資本額百分之二十以上：無。
6. 處分不動產之金額達新臺幣三億元或實收資本額百分之二十以上：無。
7. 與關係人進、銷貨之金額達新臺幣一億元或實收資本額百分之二十以上：附表四。
8. 應收關係人款項達新臺幣一億元或實收資本額百分之二十以上：附表五。
9. 從事衍生工具交易：參閱附註七。
10. 母子公司間及各子公司間之業務關係及重要交易往來情形及金額：附表八。
11. 被投資公司資訊：附表六。

(三)大陸投資資訊：

1. 大陸被投資公司名稱、主要營業項目、實收資本額、投資方式、資金匯出入情形、持股比例、本期損益及認列之投資損益、期末投資帳面金額、已匯回投資損益及赴大陸地區投資限額：附表七。
2. 與大陸被投資公司直接或間接經由第三地區所發生下列之重大交易事項，及其價格、付款條件、未實現損益：
 - (1) 進貨金額及百分比與相關應付款項之期末餘額及百分比：附表四。
 - (2) 銷貨金額及百分比與相關應收款項之期末餘額及百分比：附表四。
 - (3) 財產交易金額及其所產生之損益數額：無。
 - (4) 票據背書保證或提供擔保品之期末餘額及其目的：附表二。
 - (5) 資金融通之最高餘額、期末餘額、利率區間及當期利息總額：無。
 - (6) 其他對當期損益或財務狀況有重大影響之交易事項，如勞務之提供或收受等：附表四及八。

三四、部門資訊

(一)營運部門說明

提供給主要營運決策者用以分配資源及評量部門績效之資訊，著重於管理當局營運管理模式，以營運總部、生產、銷售等主要職能作為辨識之基礎。合併公司之應報導部門如下：

營運總部—主要係本公司，主要職能為業務、管理及研發等單位。

製造—主要是本公司之大陸子公司，包含偉長興電子、偉碩電子及偉盛豐

電子，主要職能為生產製造及研發。

通路—主要是本公司之國內外銷售通路之子公司，包含亞碩國際、偉裕國際、GCC、ECC、JCC、UCC及KCC，主要職能為行銷及銷售。

其他—主要係本公司之其他控股或是貿易公司，包含豐全集團、偉訓國際、大盛集團、偉祺國際、環球恆豐及環球鴻富主要職能為轉投資公司控股、訂單管理及資金管理。

(二) 部門收入、資訊、負債、營運結果及其他部門資訊

合併公司繼續營業單位之收入、營運結果及部門資產，依應報導部門分析如下：

	營 運 總 部	製 造	通 路	其 他	調 整 及 沖 銷	調 整 後 金 額
102 年度						
來自企業以外客戶之部門收入	\$ 1,483,817	\$ 8,842	\$ 884,276	\$ 3,714	\$ -	\$ 2,380,649
來自企業內其他部門之部門收入	376,337	2,118,396	5,111	1,949,339	(4,449,183)	-
收入合計	<u>\$ 1,860,154</u>	<u>\$ 2,127,238</u>	<u>\$ 889,387</u>	<u>\$ 1,953,053</u>	<u>(\$ 4,449,183)</u>	<u>\$ 2,380,649</u>
部門損益	\$ 25,261	\$ 34,060	(\$ 16,870)	(\$ 43,726)	\$ 25,456	\$ 24,181
其他收入						49,084
其他利益及損失						(8,909)
利息費用						(4,873)
採權益法投資之關聯企業損益份額						947
稅前淨利						<u>\$ 60,430</u>
部門資產	<u>\$ 1,005,597</u>	<u>\$ 1,060,214</u>	<u>\$ 310,426</u>	<u>\$ 141,828</u>		<u>\$ 2,518,065</u>

	營 運 總 部	製 造	通 路	其 他	調 整 及 沖 銷	調 整 後 金 額
101 年度						
來自企業以外客戶之部門收入	\$ 1,476,625	\$ 6,756	\$ 1,052,526	\$ 885	\$ -	\$ 2,536,792
來自企業內其他部門之部門收入	504,021	2,317,505	100	2,140,708	(4,962,334)	-
收入合計	<u>\$ 1,980,646</u>	<u>\$ 2,324,261</u>	<u>\$ 1,052,626</u>	<u>\$ 2,141,593</u>	<u>(\$ 4,962,334)</u>	<u>\$ 2,536,792</u>
部門損益	(\$ 10,859)	\$ 5,042	(\$ 2,651)	(\$ 5,615)	(\$ 446)	(\$ 3,293)
其他收入						17,802
其他利益及損失						(897)
利息費用						(6,524)
稅前淨利						<u>\$ 7,088</u>
部門資產	<u>\$ 904,068</u>	<u>\$ 897,699</u>	<u>\$ 527,593</u>	<u>\$ 91,476</u>		<u>\$ 2,420,836</u>

部門利益係指各個部門所賺取之利潤，包含營業收入、成本、費用、營業外收益及所得稅費用等；部門損益調節係將部門間產生之交易予以沖銷，此衡量金額係提供予主要營運決策者，用以分配資源予部門及評量其績效。

(三) 主要產品及勞務之收入

合併公司繼續營業單位之主要產品及勞務之收入分析如下：

	102 年度	101 年度
電腦機殼	\$ 1,436,805	\$ 1,299,951
電源供應器	647,726	923,798
準系統	114,617	225,487
其他	181,501	87,556
	<u>\$ 2,380,649</u>	<u>\$ 2,536,792</u>

(四) 地區別資訊

合併公司主要於三個地區營運—亞洲、歐洲及美洲地區。

合併公司來自外部客戶之繼續營業單位收入依營運地點區分與非流動資產按資產所在地區分之資訊列示如下：

	來自外部客戶之收入		非流動資產		資產
	102年度	101年度	102年 12月31日	101年 12月31日	101年 1月1日
亞洲	\$ 1,751,283	\$ 1,798,857	\$ 612,999	\$ 642,765	\$ 684,908
歐洲	331,346	314,717	5,531	12,650	6,838
美洲	294,306	422,333	288	1,078	185
其他	3,714	885	1,448	1,600	3,633
	<u>\$ 2,380,649</u>	<u>\$ 2,536,792</u>	<u>\$ 620,266</u>	<u>\$ 658,093</u>	<u>\$ 695,564</u>

非流動資產不包括分類為金融資產及遞延所得稅資產。

(五) 主要客戶資訊

合併公司主要客戶之銷貨收入佔合併損益表銷貨收入淨額10%以上之客戶明細如下：

	102 年度	101 年度
甲	\$ 392,905	\$ 367,687
乙	337,556	231,918
丙	219,935	577,821

三五、首次採用國際財務報導準則

(一) IFRSs 資訊之編製基礎

合併公司102年度合併財務報告係為首份IFRSs年度合併財務報告，其編製基礎除了遵循附註四說明之重大會計政策外，合併公司亦遵循IFRS 1「首次採用國際財務報導準則」之規定。

(二) 轉換至 IFRSs 之影響

轉換至IFRSs後，對合併公司之合併資產負債表暨合併綜合損益表之影響

如下：

1.101 年 1 月 1 日資產負債表之調節

中華民國一般公認會計原則		轉換至 IFRSs 之影響		IFRSs	
項 目	金 額	表 達 差 異	認 列 及 衡 量 差 異	金 額	項 目 說 明
現金	\$ 419,633	(\$ 32,697)	\$ -	\$ 386,936	現金及約當現金
備供出售金融資產－流動	100,051	-	-	100,051	備供出售金融資產－流動
應收票據淨額	947	-	-	947	應收票據
應收帳款淨額	663,209	-	-	663,209	應收帳款淨額
應收帳款－關係人淨額	3,500	-	-	3,500	應收帳款－關係人
其他應收款	20,607	-	-	20,607	其他應收款
存 貨	658,484	-	-	658,484	存 貨
遞延所得稅資產－流動	8,824	(8,824)	-	-	— 5. (1)
預付款項	-	66,492	-	66,492	預付款項
受限制資產－流動	697	32,697	-	33,394	其他金融資產－流動
其他流動資產	69,562	(66,562)	-	3,000	其他流動資產－其他
流動資產合計	1,945,514	(8,894)	-	1,936,620	
固定資產淨額	610,359	(449)	-	609,910	不動產、廠房及設備 4. 「認定成本」
—	-	63,714	-	63,714	投資性不動產淨額 5.(2)
電腦軟體成本	12,915	494	-	13,409	無形資產
出租資產	13,202	(13,202)	-	-	— 5.(2)
閒置資產	50,512	(50,512)	-	-	— 5.(2)
存出保證金	11,101	-	-	11,101	存出保證金
遞延所得稅資產－非流動	34	8,824	-	20,573	遞延所得稅資產 5.(1)
-	-	6,907	-	-	5.(7)
-	-	-	1,452	-	5.(3)
-	-	-	3,356	-	5.(4)

中華民國一般公認會計原則		轉換至 IFRSs 之影響		IFRSs	
項 目	金 額	表 達 差 異	認 列 及 衡 量 差 異	金 額	項 目 說 明
—	\$ -	\$ 2,174	\$ -	\$ 2,174	預付設備款 5.(6)
其他資產－其他	8,576	(2,149)	-	6,427	其他非流動資產
非流動資產合計	706,699	15,801	4,808	727,308	
資產總計	\$ 2,652,213	\$ 6,907	\$ 4,808	\$ 2,663,928	
短期借款	\$ 62,665	\$ -	\$ -	\$ 62,665	短期借款
應付票據	1,237	-	-	1,237	應付票據
應付帳款	552,465	-	-	552,465	應付帳款
應付所得稅	7,324	-	-	7,324	當期所得稅負債
應付費用	110,076	14,881	7,865	132,822	其他應付款 5.(5)
—	-	-	2,690	2,690	負債準備－流動
一年內到期之長期借款	64,000	-	-	64,000	一年內到期之長期借款
其他流動負債	67,767	(14,881)	-	52,886	其他流動負債
流動負債合計	865,534	-	10,555	876,089	
長期借款	140,000	-	-	140,000	長期借款
應計退休金負債	9,797	-	4,781	14,578	應計退休金負債 4. 「員工福利」，5.(3)
存入保證金	96	-	-	96	存入保證金
遞延所得稅負債－非流動	1,888	6,907	-	8,795	遞延所得稅負債 5.(1)、5.(7)
非流動負債合計	151,781	6,907	4,781	163,469	
負債合計	1,017,315	6,907	15,336	1,039,558	
股本	1,032,856	-	-	1,032,856	股本
資本公積	-	-	-	-	資本公積
發行股票溢價	129,543	-	-	129,543	發行股票溢價
庫藏股票交易	9,696	-	-	9,696	庫藏股票交易
合併溢額	254	-	-	254	合併溢額
資本公積合計	139,493	-	-	139,493	
保留盈餘	307,757	-	103,094	410,851	保留盈餘 5.(3)、4. 「累積換算差異數」、5.(4)、5.(5)
股東權益其他項目	-	-	-	-	其他權益
累積換算調整數	117,210	-	(117,210)	-	國外營運機構財務報表換算之兌換差額 4. 「累積換算差異數」，5.(3)
未認列為退休金成本之淨損失	(3,758)	-	3,758	-	
金融商品未實現損益	1,560	-	-	1,560	備供出售金融資產未實現損益
股東權益其他項目合計	115,012	-	(113,452)	1,560	
母公司股東權益合計	1,595,118	-	(10,358)	1,584,760	歸屬於母公司業主之權益合計
少數股權	39,780	-	(170)	39,610	非控制權益 5.(5)
股東權益合計	1,634,898	-	(10,528)	1,624,370	權益合計
負債及股東權益總計	\$ 2,652,213	\$ 6,907	\$ 4,808	\$ 2,663,928	負債及權益合計

2.101 年 12 月 31 日資產負債表之調節

中華民國一般公認會計原則				轉換至 I F R S s 之影響		IFRSs			
項	目	金	額	表	達	差	異	金	額
項	目	金	額	表	達	差	異	金	額
現金	\$ 412,791	(\$ 31,702)	\$ -	\$ 381,089	現金及約當現金				
備供出售金融資產－流	96,439	-	-	96,439	備供出售金融資產－流				
動					動				
應收票據	322	-	-	322	應收票據				
應收帳款淨額	524,109	707	-	524,816	應收帳款淨額				
其他應收款	28,127	-	-	28,127	其他應收款				
存 貨	567,642	-	-	567,642	存 貨				
遞延所得稅資產－流動	15,699	(15,699)	-	-	-				5.(1)
預付款項	-	93,138	-	93,138	預付款項				
受限制資產－流動	61	31,702	-	31,763	其他金融資產－流動				
其他流動資產	98,117	(93,138)	-	4,979	其他流動資產－其他				
流動資產合計	1,743,307	(14,992)	-	1,728,315					
固定資產淨額	562,977	(13,911)	-	549,066	不動產、廠房及設備				4.「認定成
-	-	62,808	-	62,808	投資性不動產淨額				本」
電腦軟體成本	17,119	393	-	17,512	無形資產				5.(2)
出租資產	25,738	(25,738)	-	-	-				5.(2)
閒置資產	37,070	(37,070)	-	-	-				5.(2)
存出保證金	8,389	-	-	8,389	存出保證金				
遞延所得稅資產－非流	156	15,699	-	26,039	遞延所得稅資產				5.(1)
動									
-	-	3,608	-	-					5.(7)
-	-	-	3,582	-					5.(3)
-	-	-	2,994	-					5.(4)
-	-	15,253	-	15,253	預付設備款				5.(6)
其他資產－其他	15,189	(1,735)	-	13,454	其他非流動資產				
非流動資產合計	666,638	19,307	6,576	692,521					
資產總計	\$ 2,409,945	\$ 4,315	\$ 6,576	\$ 2,420,836					
短期借款	\$ 50,000	\$ -	\$ -	\$ 50,000	短期借款				
應付票據	365	-	-	365	應付票據				
應付帳款	340,280	-	-	340,280	應付帳款				
應付所得稅	4,218	-	-	4,218	當期所得稅負債				
應付費用	123,107	14,538	6,449	144,094	其他應付款				5.(5)
-	-	707	2,006	2,713	負債準備－流動				
一年內到期之長期借款	115,667	-	-	115,667	一年內到期之長期借款				
其他流動負債	74,356	(14,538)	-	59,818	其他流動負債				
流動負債合計	707,993	707	8,455	717,155					
長期借款	111,833	-	-	111,833	長期借款				
應計退休金負債	12,825	-	5,509	18,334	應計退休金負債				4.「員工福
存入保證金	2,073	-	-	2,073	存入保證金				利」、5.(3)
遞延所得稅負債－非流	5,857	3,608	-	9,465	遞延所得稅負債				5.(1)、5.(7)
動									
非流動負債合計	132,588	3,608	5,509	141,705					
負債合計	840,581	4,315	13,964	858,860					
股 本	1,032,856	-	-	1,032,856	股 本				
資本公積					資本公積				
發行股票溢價	129,543	-	-	129,543	發行股票溢價				
庫藏股票交易	9,696	-	-	9,696	庫藏股票交易				
合併溢額	254	-	-	254	合併溢額				
資本公積合計	139,493	-	-	139,493					
保留盈餘	314,243	-	103,084	417,327	保留盈餘				4.「累積換
									算 差 異
									數」、「
									5.(3)、「
									5.(4)、「
									5.(5)
股東權益其他項目					其他權益				
累積換算調整數	56,740	-	(117,210)	(60,470)	國外營運機構財務				4.「累積換
					報表換算之兌換				算 差 異
					差額				數」
未認為退休金成	(7,023)	-	7,023	-					5.(3)
本之淨損失									
金融商品未實現損	(2,052)	-	-	(2,052)	備供出售金融資產				
益					未實現損益				
股東權益其他項目	47,665	-	(110,187)	(62,522)					
合計									
母公司股東權益合	1,534,257	-	(7,103)	1,527,154	歸屬於母公司業主				
計					之權益合計				
少數股權	35,107	-	(285)	34,822	非控制權益				5.(5)
股東權益合計	1,569,364	-	(7,388)	1,561,976	權益合計				
負債及股東權益總計	\$ 2,409,945	\$ 4,315	\$ 6,576	\$ 2,420,836	負債及權益合計				

3. 101 年度綜合損益表之調節

中華民國一般公認會計原則		轉換至 IFRSs 之影響		IFRSs	
項 目	金 額	表 達 差 異	認 列 及 衡 量 差 異	金 額	項 目 說 明
營業收入淨額	\$ 2,536,792	\$ -	\$ -	\$ 2,536,792	營業收入
營業成本	2,082,385	-	(968)	2,081,417	營業成本 5.(5)
營業毛利	454,407	-	968	455,375	營業毛利
營業費用					營業費用
推銷費用	229,105	-	(723)	228,382	推銷費用 5.(5)
管理及總務費用	139,957	-	(544)	139,413	管理費用 5.(5)
研究發展費用	91,183	-	(310)	90,873	研究發展費用 5.(5)
營業費用合計	460,245	-	(1,577)	458,668	營業費用合計
營業淨利(損)	(5,838)	-	2,545	(3,293)	營業淨損
營業外收入及利益					營業外收入及支出
利息收入	4,224	-	-	4,224	利息收入
股利收入	3,509	-	-	3,509	股利收入
兌換利益淨額	4,467	-	-	4,467	外幣兌換利益淨額
什項收入	10,069	-	-	10,069	什項收入
合計	22,269	-	-	-	
營業外費用及損失					
利息費用	6,524	-	-	(6,524)	利息費用
什項支出	5,364	-	-	(5,364)	什項支出
合計	11,888	-	-	10,381	合計
合併稅前淨利	4,543	-	2,545	7,088	合併稅前淨利
所得稅費用	2,769	-	(1,207)	1,562	所得稅費用 5.(3), 5.(4)
合併總純益	\$ 1,774	\$ -	\$ 3,752	\$ 5,526	合併總純益
				(\$ 60,974)	其他綜合損益
					國外營運機構財務報表換算之兌換差額
				(3,612)	備供出售金融資產未實現損益
				(4,438)	確定福利計劃精算損失 5.(3)
				1,104	與其他綜合損益組成部分相關之所得稅
				(67,920)	其他綜合損益(稅後淨額)
				(\$ 62,394)	本期綜合損益總額

4. IFRS 1 之豁免選項

IFRS 1「首次採用國際財務報導準則」係說明當企業首次採用 IFRSs 作為編製合併財務報告之基礎時應遵循之程序。依據該準則，合併公司應建立 IFRSs 下之會計政策，且追溯適用該等會計政策以決定轉換至 IFRSs 日（101 年 1 月 1 日）之初始合併資產負債表，該準則對追溯適用之原則提供若干豁免選項。合併公司採用之主要豁免選項說明如下：

企業合併

合併公司對轉換至 IFRSs 日前發生之企業合併，選擇不予追溯適用 IFRS 3「企業合併」。因此，於 101 年 1 月 1 日合併資產負債表中，過去企業合併所產生之商譽、納入合併公司之相關資產、負債及非控制權益仍依 100 年 12 月 31 日按先前一般公認會計原則所認列之金額列示。

上述豁免亦適用於合併公司過去取得之投資關聯企業。

股份基礎給付交易

合併公司對所有在轉換至IFRSs日前已給與並已既得之股份基礎給付交易，選擇豁免追溯適用IFRS 2「股份基礎給付」之規定。

認定成本

合併公司於轉換至IFRSs日對土地、不動產、廠房、設備及投資性不動產係依IFRSs採成本模式衡量，並追溯適用相關規定。

員工福利

合併公司選擇將員工福利計畫有關之所有未認列累積精算損益於轉換至IFRSs日認列於保留盈餘。此外，合併公司選擇以轉換至IFRSs日起各個會計期間推延決定之金額，揭露經驗調整之歷史資訊。

累積換算差異數

合併公司於轉換至IFRSs日選擇將國外營運機構財務報表換算之兌換差額認定為零，並於該日認列於保留盈餘。

上述豁免選項對合併公司之影響已併入以下「5.轉換至IFRSs之重大調節說明」中說明。

5. 轉換至IFRSs之重大調節說明

合併公司依中華民國一般公認會計原則所採用之會計政策與依IFRSs編製合併財務報表所採用之會計政策二者間存在之重大差異如下：

(1) 遞延所得稅資產／負債之分類及遞延所得稅資產之備抵評價科目

中華民國一般公認會計原則下，遞延所得稅資產於評估其可實現性後，認列相關備抵評價金額。轉換至IFRSs後，僅當所得稅利益很有可能實現時始認列為遞延所得稅資產，不再使用備抵評價科目。

此外，中華民國一般公認會計原則下，遞延所得稅資產及負債依其相關資產或負債之分類劃分為流動或非流動項目，無相關之資產或負債者，依預期迴轉期間之長短劃分為流動或非流動項目。轉換至IFRSs後，遞延所得稅資產及負債一律分類為非流動項目。

(2) 出租資產及閒置資產之分類

依中華民國一般公認會計原則，出租廠房及土地係非屬本公司業務範圍而帳列出租資產。固定資產已發生閒置者帳列閒置資產。

轉換為 IFRSs 後，為賺取租金或資本增值，或兩者兼具而持有之不動產，應分類為投資性不動產；持有以供未來作自用不動產用途者，應分類為不動產、廠房及設備。

(3) 員工福利－確定福利退休金計畫之精算損益

中華民國一般公認會計原則下，精算損益係採用緩衝區法按可獲得退休金給付在職員工之平均剩餘服務年限攤銷認列於損益項下。轉換至 IFRSs 後，選擇確定福利計畫下之精算損益立即認列於其他綜合損益項下，於權益變動表認列入保留盈餘，後續期間不予重分類至損益。

此外，合併公司因依 IAS 19「員工福利」之規定重新精算確定福利計畫，並依 IFRS 1「首次採用國際財務報導準則」規定，選擇將員工福利計畫有關之所有未認列累積精算損益於轉換至 IFRSs 日認列於保留盈餘。

(4) 集團公司間交易之遞延所得稅

中華民國一般公認會計原則下，集團公司間之未實現銷貨，並無明文規定計算相關遞延所得稅所應適用之稅率。轉換至 IFRSs 後，集團公司間之未實現銷貨致資產帳面金額與課稅基礎間產生暫時性差異，於計算遞延所得稅所使用之稅率應以預期資產實現或負債清償當期之稅率衡量，該稅率通常為買方所屬課稅轄區之稅率。

(5) 員工福利－短期可累積帶薪假

中華民國一般公認會計原則下，短期支薪假給付未有明文規定，通常於實際支付時入帳。轉換至 IFRSs 後，對於可累積支薪假給付，應於員工提供勞務而增加其未來應得之支薪假給付時認列費用。

(6) 預付設備款

中華民國一般公認會計原則下，購置設備之預付款通常列為固定資產項下之預付設備款。轉換至 IFRSs 後，購置設備

之預付款通常列為預付款項－非流動。

(7) 遞延所得稅之互抵

中華民國一般公認會計原則下，同一納稅主體之流動遞延所得稅負債及資產應互相抵銷，僅列示其淨額；非流動之遞延所得稅負債及資產亦同。轉換至 IFRSs 後，企業有法定執行權利將當期所得稅資產及負債互抵，且遞延所得稅資產及負債與由同一稅捐機關課徵所得稅之同一納稅主體（或不同納稅主體，但各主體意圖在重大金額之遞延所得稅負債或資產預期清償或回收之每一未來期間，將當期所得稅負債及資產以淨額為基礎清償，或同時實現資產及清償負債）有關者，始應將遞延所得稅資產及負債互抵。

(8) 關聯企業會計政策之一致性調整

針對相似情況下之類似交易及事件，合併公司於採用權益法所用之關聯企業財務報表予以調整，以符合合併公司依 IFRSs 編製合併財務報表之會計政策及豁免選項。

6. 依中華民國一般公認會計原則之規定，利息之收付及股利之收取通常分類為營業活動，股利之支付則列為融資活動，並要求採間接法編製之現金流量表應補充揭露利息費用之付現金額。依 IAS 7「現金流量表」之規定，利息及股利收付之現金流量應單獨揭露，且應以各期一致之方式分類為營業、投資或籌資活動。因此，依 IFRSs 之規定，合併公司 101 年度利息收現數 2,717 千元與股利收現數 3,509 仟元應單獨揭露。

除此之外，依 IFRSs 之合併現金流量表與依中華民國一般公認會計原則之合併現金流量表並無對合併公司有其他重大影響差異。

偉訓科技股份有限公司及子公司
資金貸與他人
民國 102 年 1 月 1 日至 12 月 31 日

附表一單位：新台幣千元

編號	貸出資金之公司	貸與對象	往來項目	是否為關係人	本期最高金額	期末餘額	實際動支金額	利率區間(%)	資金貸與性質 (註五)	業務往來金額	有短期融通資金必要之原因	提備抵呆金	列擔 帳額	保品		對個別對象 資金貸與限額	資金貸與 總限額	備註
														名稱	價值			
0	本公司	Compucase UK. Ltd.	其他應收款－關係人	是	\$ 8,912 (USD 300 千元)	\$ -	\$ -	-	1.	\$ -	—	\$ -	-	-	\$ -	\$ -	\$ 320,940 (註四)	
		偉訓國際投資有限公司	〃	〃	47,528 (USD1,600 千元)	-	-	-	1.	-	—	-	-	-	-	-	320,940 (註四)	
		大盛集團有限公司	〃	〃	47,528 (USD1,600 千元)	-	-	-	1.	-	—	-	-	-	-	-	320,940 (註四)	
		HEC Korea Co., Ltd.	〃	〃	29,875 (USD1,000 千元)	-	-	-	2.	-	—	-	-	-	-	-	160,470 (註四)	
		HEC Korea Co., Ltd.	〃	〃	30,120 (USD1,000 千元)	29,950	6,448	5	2.	-	營運週轉	-	-	-	-	80,235 (註二)	160,470 (註四)	
		亞碩國際通路公司	〃	〃	5,000	5,000	1,776	2	1.	11,189	—	-	-	-	-	11,189 (註二)	320,940 (註四)	
1	豐全集團有限公司	偉訓國際投資有限公司	〃		29,983 (USD1,000 千元)	29,950 (USD1,000 千元)	29,042	1.2	2.	-	營運週轉	-	-	-	-	32,197 (註三)	32,197 (註三)	

註一：編號欄編號 0 是指發行人。被投資公司按公司別由阿拉伯數字 1 開始依序編號。

註二：對有業務往來公司之個別資金貸放金額以不超過雙方間最近一年度業務往來金額為限；對與本公司有短期資金融通必要之公司或行號，個別資金貸放金額以本公司淨值 5%為限。

註三：對有業務往來或短期資金融通必要之公司個別資金貸放金額以該公司淨值之 100%為限；資金貸與總金額以該公司淨值 100%為限。

註四：本公司有業務往來資金貸放總額以本公司淨值之 20%為限；短期資金融通資金貸放總額以本公司淨值之 10%為限。

註五： 1.有業務往來。

2.有短期融通資金之必要。

註六：係董事會通過之額度，另 Compucase UK. Ltd.、偉訓國際投資有限公司及大盛集團有限公司之額度於 102 年 3 月 22 日到期，董事會未予以展期。

偉訓科技股份有限公司及子公司
為他人背書保證
民國 102 年 1 月 1 日至 12 月 31 日

附表二

單位：新台幣千元

編號	背書保證者 公 司 名 稱	被 背 書 保 證 對 象		對 單 一 企 業 背 書 保 證 之 限 額	本 期 最 高 背 書 保 證	期 末 背 書 保 證	實 際 動 支 金 額	以 財 產 擔 保 之 背 書	累 計 背 書 保 證 金 額 佔 最 近 期 財 務 報 表 淨 值 之 比 率 (%)	背 書 保 證 最 高 限 額	屬 母 公 司 對 子 公 司 背 書 保 證	屬 子 公 司 對 母 公 司 背 書 保 證	屬 對 大 陸 地 區 背 書 保 證	備 註
		公 司 名 稱	關 係	(註 一)	餘 額	餘 額		保 證 金 額	(註 二)					
0	本 公 司	偉訓國際投資有限公司	子公司－持股 100%	\$ 1,043,056	\$ 557,220	\$ 530,115	\$ 5,649	\$ -	33	\$ 1,283,762	Y	N	N	
		大盛集團有限公司	子公司－持股 100%	1,043,056	135,540	110,815	-	-	7	1,283,762	Y	N	N	
		偉長興電子（深圳）有限公司	子公司－間接持股 100%	1,043,056	69,276	68,885	-	-	4	1,283,762	Y	N	Y	
		偉碩電子（深圳）有限公司	子公司－間接持股 100%	1,043,056	69,276	<u>68,885</u> <u>\$ 778,700</u>	-	-	4	1,283,762	Y	N	Y	

註一：對單一企業背書保證之限額係本公司股東權益淨額之 65%。

註二：背書保證最高限額係本公司股東權益淨額之 80%。

偉訓科技股份有限公司及子公司

期末持有有價證券情形

民國 102 年 12 月 31 日

附表三

單位：新台幣千元

持 有 之 公 司	有 價 證 券 種 類 及 名 稱	有價證券發行人 與本公司之關係	帳 列 科 目	期 末				備 註
				單 位 ／ 股 數	帳 面 金 額	比 率 (%)	公 允 價 值	
本 公 司	股 票 中國鋼鐵公司－上市公司	無	備供出售金融資產－流動	3,561,369	\$ 96,157	-	\$ 96,157	

註：投資子公司及關聯企業相關資訊，請參閱附表六及七。

偉訓科技股份有限公司及子公司

與關係人進、銷貨交易金額達新台幣一億元或實收資本額百分之二十以上者

民國 102 年 1 月 1 日至 12 月 31 日

附表四

單位：新台幣千元

進（銷）貨之公司	交 易 對 象	關 係	交 易 情 形				交易條件與一般交易不同之情形及原因		應收（付）票據、帳款		備 註
			進（銷）貨 （註一）	金 額	佔總進（銷） 貨之比率 （ % ）	授 信 期 間	單 價 （註二）	授 信 期 間	餘 額	佔總應收（付） 票據、帳款 之比率（ % ）	
本 公 司 偉訓國際投資有限公司 大盛集團有限公司 偉祺國際貿易有限公司 偉長興電子（深圳）有限公司	偉訓國際投資有限公司	子公司－持股 100%	進 貨	\$1,192,530	69	應收付互抵後，月結 90 天付款	不 適 用	不 適 用	（\$486,697）	（ 68）	—
	大盛集團有限公司	子公司－持股 100%	進 貨	493,721	28	應收付互抵後，月結 90 天付款	不 適 用	不 適 用	（ 223,478）	（ 31）	—
	Compucase Corporation	子公司－持股 100%	銷 貨	（ 234,811）	13	出貨後 105 天	不 適 用	不 適 用	30,703	7	—
	偉長興電子（深圳）有限公司	同一最終母公司	進 貨	1,183,324	97	應收付互抵後，月結 90 天付款	不 適 用	不 適 用	（ 199,000）	（ 95）	—
	偉碩電子（深圳）有限公司	同一最終母公司	進 貨	465,892	91	應收付互抵後，月結 90 天付款	不 適 用	不 適 用	（ 209,196）	（ 96）	—
	Compucase Europe GmbH	同一最終母公司	銷 貨	（ 228,829）	（ 100）	出貨後 75 天	不 適 用	不 適 用	39,982	100	—
	偉祺國際貿易有限公司	同一最終母公司	銷 貨	（ 181,973）	（ 13）	應收付互抵後，月結 90 天付款	不 適 用	不 適 用	19,131	8	—

註一：本公司係透過偉訓國際及大盛集團向偉長興電子及偉碩電子購入商品存貨。

註二：進（銷）貨價格與一般進（銷）貨無同類產品進（銷）貨價格可資比較。

註三：編製合併財務報表時，業已沖銷。

偉訓科技股份有限公司及子公司
 應收關係人款項達新台幣一億元或實收資本額百分之二十以上者
 民國 102 年 12 月 31 日

附表五

單位：新台幣千元

帳 款 項 公 司	應 收 公 司	交 易 對 象	關 係	應收關係人款項餘額	週轉率（％）	逾 期 應 收 關 係 人 款 項		應 收 關 係 人 款 項	提 列 備 抵
						金 額	處 理 方 式	期 後 收 回 金 額	呆 帳 金 額
偉訓國際投資有限公司	本 公 司	母 公 司		\$ 486,697	3.00	\$ -	註一	\$ 248,300	\$ -
大盛集團有限公司	本 公 司	母 公 司		223,478	1.94	-	"	69,002	-
偉長興電子（深圳）有限公司	偉訓國際投資有限公司	聯屬公司		199,000	8.83	-	"	120,357	-
偉碩電子（深圳）有限公司	大盛集團有限公司	聯屬公司		209,196	3.16	-	"	78,909	-

註一：加強應收帳款催收。

註二：編製合併財務報表時，業已沖銷。

偉訓科技股份有限公司及子公司

被投資公司之相關資訊

民國 102 年 1 月 1 日至 12 月 31 日

附表六

單位：新台幣千元

(惟外幣為元)

投資公司名稱	被投資公司名稱	所在地區	主要營業項目	原始投資金額		期末持有		被投資公司帳面金額	本期認列之投資(損)益	本期認列之投資(損)益	備註
				本期	上期	數	比率%				
本公司	偉訓國際投資有限公司	P.O. BOX 957, Offshore Incorporations Centre, Road Town, Tortola, British Virgin Islands	轉投資及國際貿易	\$ 107,640 (USD 3,900,000)	\$ 107,640 (USD 3,900,000)	19,500	100	\$ 843,041	\$ 12,988	\$ 13,513	差異係未實現銷貨損失
	大盛集團有限公司	P.O. BOX 957 Offshore Incorporations Centre, Road Town, Tortola, British Virgin Islands	轉投資及國際貿易	58,632 (USD 1,800,000)	58,632 (USD 1,800,000)	18,000	100	483,911	12,237	12,238	差異係未實現銷貨損失
	豐全集團有限公司	P.O. BOX217, Offshore Chambers, Apia Samoa	轉投資及國際貿易	1,645 (USD 50,000)	1,645 (USD 50,000)	50,000	100	32,197	312	312	—
	偉祺國際貿易有限公司	Suite 2303 23/F, Great Eagle Ctr, 23 Harbour Rd. Wanhai, HK	國際貿易	1,648 (USD 50,000)	1,648 (USD 50,000)	50,000	100	22,766	3,329	3,302	差異係未實現銷貨利益
	亞碩國際通路公司	台南市安南區安和路一段 52 巷 26 號	電腦零組件銷售	1,800	1,800	180,000	60	1,430	(1,755)	(1,053)	—
	Compucase Europe GmbH	Im Huelsenfeld 9, 40721 Hilden, Germany	電腦零組件銷售	10,937 (EUR 35,000)	10,937 (EUR 35,000)	350	70	54,360	2,486	1,289	—
	Compucase Corporation	1313 Juhn Road Court, City of industry, CA 91745 USA	電腦零組件銷售	8,556 (USD 267,075)	8,556 (USD 267,075)	1,150	100	24,391	1,882	1,769	—
	HEC Korea Co., Ltd.	#506, Unitechvil Vanture-town 1141-2, Beaksuk - Dong, ilsan- Gu, koyang- City Kyunggi- Do, Korea	電腦零組件銷售	13,444 (USD 408,000)	13,444 (USD 408,000)	381,888	51	(403)	(19,788)	(10,022)	—
	Compucase UK Ltd.	15Alston Drive, Bradwell Abboy, Milton Keynes MK139 HA, UK	電腦零組件銷售	2,402 (GBP 48,000)	2,402 (GBP 48,000)	48,000	80	5,472	(4,158)	(3,329)	—
	Compucase Japan Co., Ltd.	日本橫濱市港北區新橫濱三丁目 24 番 5 號	電腦零組件銷售	13,949 (JPY 39,609,400)	13,949 (JPY 39,609,400)	200	100	37,394	2,466	2,498	—
	Compucase Spain S.L.	C/ Comerç 2-22. Nave 6 Poligono Industrial El Pla ES - 08980 Sant Feliu de Llobregat (Barcelona) SPAIN	電腦零組件銷售	8,806 (EUR 183,665.4)	8,806 (EUR 183,665.4)	570	57	-	-	-	—
偉訓國際投資有限公司	環球鴻富控股有限公司	12th Floor ,Ruttonjee House,11 Duddell Street,Central,Hong Kong	轉投資事業	USD 10,850,000	USD 10,850,000	10,850,000	100	665,226	19,874	12,880	差異係未實現銷貨利益
環球鴻富控股有限公司	偉長興電子（深圳）有限公司	廣東省深圳市寶安區龍華街道辦清龍路 12 號 B 棟 1-2 樓	生產電腦零配件及鐵料裁減、加工	USD 10,200,000	USD 10,200,000	-	100	643,997	17,325	17,325	—
	偉裕國際貿易（深圳）有限公司	廣東省深圳市寶安區龍華街道辦清龍路 12 號	經營國際貿易、轉口貿易、保稅區內企業間的貿易及貿易代理	USD 650,000	USD 650,000	-	100	35,345	2,697	2,697	—
大盛集團有限公司	環球恆豐控股有限公司	12th Floor ,Ruttonjee House,11 Duddell Street,Central,Hong Kong	轉投資事業	USD 5,300,000	USD 5,300,000	5,300,000	100	364,205	9,225	11,283	差異係未實現銷貨損失
	Unity Industrial Co., Ltd.	Hemaraj Rayong Industrial Estate 118 – 118/1, Moo 3, Bankhai-Nonglaloek Road Tambol Nonglaloek, Amphur Bankhai Rayong 21120, THAILAND	生產汽車傳動軸等零件	USD 2,324,830	-	9,000,000	20	66,696	40,792	947	—
環球恆豐控股有限公司	偉碩電子（深圳）有限公司	廣東省深圳市寶安區龍華街道辦清龍路 12 號 B 棟 3-4 樓	生產電源供應器及電腦零配件	USD 3,800,000	USD 3,800,000	-	100	319,519	4,731	4,731	—
	偉盛豐科技（吉安）有限公司	江西省吉安市永豐縣城南工業區（恩江鎮橋南工業園區）	生產電源供應器及電腦零配件	USD 1,500,000	USD 1,500,000	-	100	49,015	4,643	4,643	—

註：大陸被投資公司相關資訊請參閱附表七。

偉訓科技股份有限公司及子公司

大陸投資資訊

民國 102 年 1 月 1 日至 12 月 31 日

附表七

單位：新台幣千元
(惟外幣為元)

大 公 司 被 投 資 稱	主 要 營 業 項 目	實 收 資 本 額 (註 三)	投 資 方 式 (註 一)	本 期 自 台 灣 匯 出 累 積 投 資 金 額 (註 三)	本 期 匯 出 或 收 回 投 資 金 額		本 期 自 台 灣 匯 出 累 積 投 資 金 額 (註 三)	本 公 司 直 接 或 間 接 投 資 之 持 股 比 例 (%)	本 期 認 列 損 益	期 末 投 價 資 值	截至本期期末止 已匯回 投資收益
					匯 出	收 回					
偉碩電子（深圳）有限公司	生產各種電源供應器及電腦零 配件	\$ 112,359 (USD3,800,000) (註六)	3.	\$ 53,649 (USD1,800,000)	\$ -	\$ -	\$ 53,649 (USD1,800,000)	100	\$ 4,731 (註二)	\$ 319,519	\$ -
偉盛豐科技（吉安）有限公司	生產各種電源供應器及電腦零 配件	44,708 (USD 1,500,000) (註九)	3.	-	-	-	-	100	4,643 (註二)	49,015	-
偉長興電子（深圳）有限公司	生產電腦零配件、塑膠產品及鐵 料裁剪、加工	304,011 (USD10,200,000) (註五)	3.	116,240 (USD3,900,000)	-	-	116,240 (USD3,900,000)	100	17,325 (註二)	643,997	-
偉裕國際貿易（深圳）有限公 司	經營國際貿易、轉口貿易、保稅 區內企業間的貿易及貿易代 理	19,373 (USD 650,000) (註七)	3.	-	-	-	-	100	2,697 (註二)	35,345	-
太康精密（中山）有限公司	生產信息及通信業專用之芯 片、記憶模組及擴大充卡之精 密連接器、特殊用休之精密結 構器及上述產品之模具	149,025 (USD5,000,000) (註八)	3.	-	-	-	-	-	- (註八)		-

本期期末累計自台灣匯出赴大陸地區投資金額	經 核 准 投 資 審 金 額	依 經 濟 部 投 審 會 規 定 赴 大 陸 地 區 投 資 限 額 (註 四)
\$ 169,889 (註三) (USD5,700,000)	\$ 314,383 (註三) (USD10,548,000)	\$ 962,821

註一：投資方式區分為下列五種，標示種類別即可：

1. 直接投資大陸公司

2. 經由第三地區匯款投資大陸公司

3. 透過第三地區投資設立公司再投資大陸公司

4. 透過轉投資第三地區現有公司再投資大陸公司

5. 其他方式 EX：委託投資

註二：投資收益係依台灣母公司簽證會計師查核之財務報表認列。

註三：相關金額係按期末 1 美元等於新台幣 29.805 元之匯率換算。

註四：本公司赴大陸地區投資限額計算如下：

1,604,702×60%=962,821

註五：係包括偉長興電子（深圳）有限公司及偉訓電腦（深圳）有限公司（該公司已於民國 98 年 9 月 1 日與偉長興電子（深圳）有限公司合併，並於民國 99 年 4 月 6 日經投審會核備）以前年度盈餘轉增資及偉訓國際自有資金等合計 6,300,000 元。

註六：偉碩電子（深圳）有限公司係由本公司之海外子公司大盛集團再轉投資。民國 97 年偉碩電子（深圳）有限公司以未分配盈餘 US\$2,000,000 轉增資。

註七：偉裕國際貿易（深圳）有限公司係由本公司之海外子公司豐全集團以其自有資金轉投資。應集團組織架構調整，豐全集團出售其持有偉裕國際貿易（深圳）有限公司之股份予環球鴻富控股公司。

註八：太康精密（中山）有限公司係由本公司之海外子公司偉訓國際以其自有資金藉由第三地公司－Super Elite Ltd. 轉投資，民國 99 年 4 月 10 日偉訓國際將其持有股份全數出售，該出售一案業於民國 99 年 6 月 28 日經投審會核備，惟因該價款尚未匯回台灣，故經濟部投審會核准投資金額並未減少。

註九：偉盛豐科技（吉安）有限公司係由本公司之海外子公司大盛集團以其自有資金再轉投資。

偉訓科技股份有限公司及子公司
 母子公司間業務關係及重要交易往來情形
 102 年 1 月 1 日至 12 月 31 日

附表八

單位：新台幣千元

編號	交易人名稱	交易往來對象	與交易人之關係 (註)	交易往來情形			
				科目	金額	交易條件	佔合併總營收或總資產之比率
0	本公司	UCC	1.	營業收入	\$ 234,811	按一般交易價格計價，出貨後 90 天至 105 天收款	10
		JCC	1.	〃	99,425	按一般交易價格計價，出貨後 60 天收款	4
		ECC	1.	〃	20,223	按一般交易價格計價，出貨後 90 天收款	1
		亞碩國際	1.	〃	11,189	〃	-
		大盛集團	1.	〃	8,535	按一般交易價格計價，應收付互抵	-
		KCC	1.	〃	3,499	按一般交易價格計價，出貨後 90 天收款	-
		偉訓國際	1.	〃	2,525	〃	-
		偉祺國際	1.	〃	1,956	〃	-
		偉訓國際	1.	營業成本	1,192,530	按一般交易價格計價，應收付互抵後，月結 90 天付款	50
		大盛集團	1.	〃	493,721	〃	21
		KCC	1.	〃	4,238	〃	-
		UCC	1.	應收帳款－關係人	30,703		1
		ECC	1.	〃	6,834		-
		亞碩國際	1.	〃	4,695		-
		JCC	1.	〃	34,874		1
		KCC	1.	其他應收款－關係人	6,448		-
		亞碩國際	1.	〃	1,776		-
		UCC	1.	〃	5,554		-
		大盛集團	1.	〃	4,351		-
		偉訓國際	1.	應付帳款－關係人	486,697		19
		大盛集團	1.	〃	223,478		9
		偉訓國際	1.	其他應付款－關係人	1,985		-
1	偉訓國際	偉長興電子	1.	營業收入	16,762	按一般交易價格計價，應收付互抵	1
		偉裕國際	1.	〃	4,503	按一般交易價格計價，月結 90 天收款	-
		偉長興電子	1.	營業成本	1,183,324	按一般交易價格計價，應收付互抵後，月結 90 天付款	50
		偉長興電子	1.	應收帳款－關係人	1,418		-
		偉長興電子	1.	應付帳款－關係人	199,000		8
			1.	其他應付款－關係人	29,670		1

(接次頁)

(承前頁)

編號	交易人名稱	交易往來對象	與交易人之關係 (註)	交易往來情形			
				科目	金額	交易條件	佔合併總營收或總資產之比率
2	大盛集團	偉裕國際	1.	營業收入	\$ 8,821	按一般交易價格計價，月結 90 天收款	-
		偉碩電子	1.	"	4,330	按一般交易價格計價，應收付互抵，月結 90 天收款	-
3	偉長興電子	偉碩電子	1.	營業成本	465,892	按一般交易價格計價，應收付互抵後，月結 90 天付款	20
		偉碩電子	1.	應付帳款－關係人	209,196		8
		偉碩電子	1.	其他應收款－關係人	3,119		-
		偉裕國際	1.	應收帳款－關係人	1,014	"	-
		偉祺國際	3.	營業收入	181,973	"	7
		偉碩電子	3.	"	27,336	按一般交易價格計價，應收付互抵，月結 90 天收款	1
		偉裕國際	3.	"	15,006	"	1
		偉碩電子	3.	營業成本	73,353	按一般交易價格計價，應收付互抵後，月結 90 天付款	3
		偉祺國際	3.	應收帳款－關係人	19,131		1
		偉碩電子	3.	其他應收款－關係人	4,535		-
4	偉碩電子	偉碩電子	3.	應付帳款－關係人	43,474		2
		偉裕國際	3.	"	1,831		-
		偉裕國際	3.	營業收入	40,274	"	2
		偉祺國際	3.	"	37,397	按一般交易價格計價，月結 90 天收款	2
		偉盛豐科技	3.	營業成本	88,663	按一般交易價格計價，月結 90 天付款	4
		偉裕國際	3.	"	3,261		-
		偉祺國際	3.	應收帳款－關係人	15,536		1
		偉盛豐科技	3.	應付帳款－關係人	51,538		2
		GCC	3.	營業收入	228,829	按一般交易價格計價，月結 90 天收款	10
		GCC	3.	應收帳款－關係人	39,982		2

註一：與交易人之關係有以下三種，標示種類如下：

- 1. 母公司對子公司。
- 2. 子公司對母公司。
- 3. 子公司對子公司。

註二：於編製合併財務報表時，業已沖銷。

附錄二、最近年度經會計師查核簽證之個體財務報表

會計師查核報告

偉訓科技股份有限公司 公鑒：

偉訓科技股份有限公司民國 102 年 12 月 31 日、民國 101 年 12 月 31 日及 1 月 1 日之個體資產負債表，以及民國 102 年及 101 年 1 月 1 日至 12 月 31 日之個體綜合損益表、個體權益變動表與個體現金流量表，業經本會計師查核竣事。上開個體財務報告之編製係管理階層之責任，本會計師之責任則為根據查核結果對上開個體財務報告表示意見。列入上開個體財務報告中，部分採用權益法之投資子公司之財務報表係由其他會計師查核，因此，本會計師對上開個體財務報告所表示之意見中，有關上述投資子公司金額及其損益，係依據其他會計師之查核報告認列。民國 102 年 12 月 31 日、民國 101 年 12 月 31 日及 1 月 1 日對上述採用權益法之投資金額分別為新台幣（以下同）96,823 千元、107,701 千元及 66,664 千元，分別占資產總額之 3.8%、4.3% 及 2.5%；暨其民國 102 年及 101 年 1 月 1 日至 12 月 31 日採用權益法認列之綜合損益份額分別為損失 9,564 千元及 3,359 千元，分別占綜合損益總額之（8.8%）及 5.8%。

本會計師係依照會計師查核簽證財務報表規則及一般公認審計準則規劃並執行查核工作，以合理確信個體財務報告有無重大不實表達。此項查核工作包括以抽查方式獲取個體財務報告所列金額及所揭露事項之查核證據、評估管理階層編製個體財務報告所採用之會計原則及所作之重大會計估計，暨評估個體財務報告整體之表達。本會計師相信此項查核工作及其他會計師之查核報告可對所表示之意見提供合理之依據。

依本會計師之意見，基於本會計師之查核結果及其他會計師之查核報告，第一段所述個體財務報告在所有重大方面係依照證券發行人財務報告編製準則編製，足以允當表達偉訓科技股份有限公司民國 102 年 12 月 31 日、民國 101 年 12 月 31 日及 1 月 1 日之個體財務狀況，暨民國 102 年及 101 年 1 月 1 日至 12 月 31 日之個體財務績效與個體現金流量。

偉訓科技股份有限公司民國 102 年度個體財務報告重要會計項目明細表，主要係供補充分析之用，亦經本會計師採用第二段所述之查核程序予以查核。據本會計師之意見，該等項目明細表在所有重大方面與第一段所述個體財務報告相關資訊一致。

勤業眾信聯合會計師事務所

會計師 李 季 珍

會計師 龔 俊 吉

財政部證券暨期貨管理委員會核准文號
台財證六字第 0920123784 號

財政部證券暨期貨管理委員會核准文號
台財證六字第 0920123784 號

中 華 民 國 1 0 3 年 3 月 2 6 日

偉訓科技股份有限公司

個體資產負債表

民國 102 年 12 月 31 日暨 101 年 12 月 31 日及 1 月 1 日

單位：新台幣千元

代 碼	資 產	102 年 12 月 31 日		101 年 12 月 31 日		101 年 1 月 1 日		代 碼	負 債 及 權 益	102 年 12 月 31 日		101 年 12 月 31 日		101 年 1 月 1 日	
		金 額	%	金 額	%	金 額	%			金 額	%	金 額	%	金 額	%
	流動資產								流動負債						
1100	現金及約當現金（附註四及六）	\$ 135,822	5	\$ 137,800	5	\$ 85,341	3	2100	短期借款（附註十六及二九）	\$ 40,000	2	\$ 50,000	2	\$ 50,000	2
1125	備供出售金融資產－流動（附註四、八及二七）	96,157	4	96,439	4	100,051	4	2120	透過損益按公允價值衡量之金融負債（附註四、七及二七）	340	-	-	-	-	-
1150	應收票據（附註四及九）	18	-	-	-	486	-	2150	應付票據（附註十七）	1,359	-	365	-	1,062	-
1170	應收帳款淨額（附註四、五及九）	337,440	13	315,799	13	463,838	17	2170	應付帳款（附註十七）	1,830	-	7,452	-	10,043	1
1180	應收帳款－關係人（附註四、五、九及二八）	78,734	3	169,542	7	198,334	8	2180	應付帳款－關係人（附註十七及二八）	710,794	28	624,250	25	755,888	28
1200	其他應收款	3,195	-	3,676	-	3,997	-	2219	其他應付款（附註十八）	34,327	2	30,762	1	28,308	1
1210	其他應收款－關係人（附註二八）	19,893	1	22,693	1	33,133	1	2220	其他應付款項－關係人（附註二八）	2,215	-	3,748	-	7,228	-
130X	存貨（附註四、五及十）	111,899	5	83,327	3	68,160	3	2230	當期所得稅負債（附註四及二三）	3,917	-	2,228	-	1,704	-
1410	預付款項（附註十一）	4,837	-	5,162	-	3,516	-	2250	負債準備－流動（附註四及十九）	905	-	2,589	-	2,465	-
1479	其他流動資產－其他	3,490	-	1,952	-	609	-	2322	一年內到期之長期借款（附註十六及二九）	101,667	4	115,667	5	64,000	3
11XX	流動資產總計	<u>791,485</u>	<u>31</u>	<u>836,390</u>	<u>33</u>	<u>957,465</u>	<u>36</u>	2399	其他流動負債（附註十八）	<u>1,756</u>	<u>-</u>	<u>11,437</u>	<u>1</u>	<u>5,100</u>	<u>-</u>
	非流動資產							21XX	流動負債總計	<u>899,110</u>	<u>36</u>	<u>848,498</u>	<u>34</u>	<u>925,798</u>	<u>35</u>
1550	採用權益法之投資（附註四及十二）	1,504,559	59	1,422,590	57	1,456,804	55		非流動負債						
1600	不動產、廠房及設備（附註四、五、十三及二九）	143,409	6	152,242	6	158,885	6	2540	長期借款（附註十六及二九）	4,166	-	111,833	4	140,000	5
1760	投資性不動產淨額（附註四、十四及二九）	72,917	3	73,985	3	75,053	3	2570	遞延所得稅負債（附註四及二三）	9,418	-	9,465	-	8,795	-
1780	無形資產（附註四及十五）	15,034	1	16,714	1	12,110	-	2640	應計退休金負債（附註四、五及二十）	17,271	1	18,334	1	14,578	1
1840	遞延所得稅資產（附註四、五及二三）	5,636	-	12,969	-	12,628	-	2645	存入保證金	<u>122</u>	<u>-</u>	<u>615</u>	<u>-</u>	<u>96</u>	<u>-</u>
1920	存出保證金	<u>1,749</u>	<u>-</u>	<u>1,009</u>	<u>-</u>	<u>1,082</u>	<u>-</u>	25XX	非流動負債總計	<u>30,977</u>	<u>1</u>	<u>140,247</u>	<u>5</u>	<u>163,469</u>	<u>6</u>
15XX	非流動資產總計	<u>1,743,304</u>	<u>69</u>	<u>1,679,509</u>	<u>67</u>	<u>1,716,562</u>	<u>64</u>	2XXX	負債總計	<u>930,087</u>	<u>37</u>	<u>988,745</u>	<u>39</u>	<u>1,089,267</u>	<u>41</u>
									權益（附註四及二一）						
								3100	股本	<u>1,032,856</u>	<u>41</u>	<u>1,032,856</u>	<u>41</u>	<u>1,032,856</u>	<u>39</u>
								3200	資本公積	<u>139,493</u>	<u>5</u>	<u>139,493</u>	<u>6</u>	<u>139,493</u>	<u>5</u>
									保留盈餘						
								3310	法定盈餘公積	199,106	8	198,457	8	195,936	7
								3320	特別盈餘公積	103,094	4	103,094	4	103,094	4
								3350	未分配盈餘	<u>135,400</u>	<u>5</u>	<u>115,776</u>	<u>5</u>	<u>111,821</u>	<u>4</u>
								3300	保留盈餘總計	<u>437,600</u>	<u>17</u>	<u>417,327</u>	<u>17</u>	<u>410,851</u>	<u>15</u>
								3400	其他權益	(<u>5,247</u>)	<u>-</u>	(<u>62,522</u>)	(<u>3</u>)	<u>1,560</u>	<u>-</u>
								3XXX	權益總計	<u>1,604,702</u>	<u>63</u>	<u>1,527,154</u>	<u>61</u>	<u>1,584,760</u>	<u>59</u>
1XXX	資產總計	<u>\$ 2,534,789</u>	<u>100</u>	<u>\$ 2,515,899</u>	<u>100</u>	<u>\$ 2,674,027</u>	<u>100</u>		負債及權益總計	<u>\$ 2,534,789</u>	<u>100</u>	<u>\$ 2,515,899</u>	<u>100</u>	<u>\$ 2,674,027</u>	<u>100</u>

後附之附註係本個體財務報告之一部分。

（參閱勤業眾信聯合會計師事務所民國 103 年 3 月 26 日查核報告）

董事長：柯吉源

經理人：王駿東

會計主管：金華

偉訓科技股份有限公司

個體綜合損益表

民國 102 年及 101 年 1 月 1 日至 12 月 31 日

單位：新台幣千元，
惟每股盈餘為新台幣元

代碼		102年度		101年度	
		金	額	金	額
4100	營業收入（附註四及二八）	\$1,860,154	100	\$1,980,646	100
5110	營業成本（附註十、二二及二八）	<u>1,675,097</u>	<u>90</u>	<u>1,815,595</u>	<u>92</u>
5900	營業毛利	185,057	10	165,051	8
5910	與子公司之未實現利益	(6,062)	-	(8,741)	(1)
5920	與子公司之已實現利益	<u>8,741</u>	<u>-</u>	<u>15,771</u>	<u>1</u>
5950	已實現營業毛利	<u>187,736</u>	<u>10</u>	<u>172,081</u>	<u>8</u>
	營業費用（附註二十及二二）				
6100	推銷費用	59,998	3	64,885	3
6200	管理費用	50,257	3	51,267	3
6300	研究發展費用	<u>52,220</u>	<u>3</u>	<u>67,485</u>	<u>3</u>
6000	營業費用合計	<u>162,475</u>	<u>9</u>	<u>183,637</u>	<u>9</u>
6900	營業淨利（淨損）	<u>25,261</u>	<u>1</u>	(<u>11,556</u>)	(<u>1</u>)
	營業外收入及支出				
7010	其他收入（附註四、二二及二八）	14,906	1	7,335	-
7020	其他利益及損失（附註四及二二）	2,263	-	4,800	-
7050	財務成本（附註二二）	(4,214)	-	(6,330)	-

（接次頁）

(承前頁)

代碼		102年度		101年度	
		金	額 %	金	額 %
7070	採用權益法認列之子公司利益之份額（附註四及十二）	\$ 20,517	1	\$ 19,768	1
7000	營業外收入及支出合計	33,472	2	25,573	1
7900	稅前淨利	58,733	3	14,017	-
7950	所得稅費用（附註四及二三）	8,657	-	3,665	-
8200	本年度淨利	50,076	3	10,352	-
	其他綜合損益（附註二十、二一及二三）				
8310	國外營運機構財務報表換算之兌換差額	58,773	3	(61,013)	(3)
8325	備供出售金融資產未實現損失	(282)	-	(3,612)	-
8360	確定福利計畫精算損益	1,425	-	(4,438)	-
8399	與其他綜合損益組成部分相關之所得稅	(1,458)	-	1,104	-
8300	本年度其他綜合損益（稅後淨額）	58,458	3	(67,959)	(3)
8500	本年度綜合損益總額	\$ 108,534	6	(\$ 57,607)	(3)
	每股盈餘（附註二四）				
9750	基本	\$ 0.48		\$ 0.10	
9850	稀釋	0.48		0.10	

後附之附註係本個體財務報告之一部分。

（參閱勤業眾信聯合會計師事務所民國 103 年 3 月 26 日查核報告）

董事長：柯吉源

經理人：王駿東

會計主管：金華

偉訓科技股份有限公司

個體權益變動表

民國 102 年及 101 年 1 月 1 日至 12 月 31 日

單位：新台幣千元

惟每股股利為新台幣元

					保	留	盈	餘	其	他	權	益							
代 碼		股	本	資	本	公	積	法 定 盈 餘 公 積	特 別 盈 餘 公 積	未 分 配 盈 餘	國 外 營 運 機 構 財 務 報 表 換 算 之 兌 換 差 額	備 供 出 售 金 融 資 產 未 實 現 (損) 益	權	益 總 額					
A1	101 年 1 月 1 日	\$	1,032,856		\$	139,493		\$	195,936	\$	103,094	\$	111,821	\$	-	\$	1,560	\$	1,584,760
B1	100 年度盈餘指撥及分配 法定盈餘公積		-			-		2,521	-	(2,521)	-	-		-				-
D1	101 年度淨利		-			-		-	-	10,352	-	-		10,352					
D3	101 年度稅後其他綜合損益（附註二一）		-			-		-	-	(3,876)	(60,470)	(3,612)	(67,958)		
D5	101 年度綜合損益總額		-			-		-	-	6,476	(60,470)	(3,612)	(57,606)			
Z1	101 年 12 月 31 日餘額		1,032,856			139,493		198,457	103,094	115,776	(60,470)	(2,052)		1,527,154			
B1	101 年度盈餘指撥及分配 法定盈餘公積		-			-		649	-	(649)	-	-		-				-
B5	本公司股東現金股利－每股 0.3 元		-			-		-	-	(30,986)	-	-	(30,986)				
D1	102 年度淨利		-			-		-	-	50,076	-	-		50,076					
D3	102 年度稅後其他綜合損益（附註二一）		-			-		-	-	1,183	57,557	(282)	58,458					
D5	102 年度綜合損益總額		-			-		-	-	51,259	57,557	(282)	108,534					
Z1	102 年 12 月 31 日餘額	\$	1,032,856		\$	139,493		\$	199,106	\$	103,094	\$	135,400	(2,913)	(2,334)	\$	1,604,702

後附之附註係本個體財務報告之一部分。

（參閱勤業眾信聯合會計師事務所民國 103 年 3 月 26 日查核報告）

董事長：柯吉源

經理人：王駿東

會計主管：金華

偉訓科技股份有限公司

個體現金流量表

民國 102 年及 101 年 1 月 1 日至 12 月 31 日

單位：新台幣千元

代 碼		102 年度	101 年度
	營業活動之現金流量		
A10000	稅前淨利	\$ 58,733	\$ 14,017
A20000	調整項目：		
A20100	折舊費用	9,033	10,447
A20200	攤銷費用	2,030	1,777
A20300	呆帳費用	-	2,770
A20400	透過損益按公允價值衡量金融資產 之淨損失	340	-
A20900	利息費用	4,214	6,330
A21200	利息收入	(631)	(981)
A21300	股利收入	(1,410)	(3,509)
A22400	採用權益法認列之子公司之份額	(20,517)	(19,768)
A22500	處分及報廢不動產、廠房及設備損 失（利益）	(128)	17
A23700	非金融資產減損損失	-	530
A23900	與子公司之未實現利益	6,062	8,741
A24000	與子公司之已實現利益	(8,741)	(15,771)
A30000	與營業活動相關之資產/負債變動數		
A31130	應收票據	(18)	486
A31150	應收帳款	(21,641)	145,269
A31160	應收帳款－關係人	90,808	28,792
A31180	其他應收款	259	64
A31190	其他應收款－關係人	2,800	10,440
A31200	存 貨	(28,572)	(15,697)
A31230	預付款項	325	(1,646)
A31240	其他流動資產	(1,538)	(1,343)
A32130	應付票據	994	(697)
A32150	應付帳款	(5,622)	(2,591)
A32160	應付帳款－關係人	86,544	(131,638)
A32180	其他應付款	3,750	2,385
A32190	其他應付款－關係人	(1,533)	(3,480)
A32200	負債準備－流動	(1,684)	124
A32230	其他流動負債	(9,681)	6,337
A32240	應計退休金負債	362	490
A33000	營運產生之現金	<u>164,538</u>	<u>41,895</u>
A33100	收取之利息	853	1,238
A33200	收取之股利	1,410	3,509

（接次頁）

(承前頁)

代 碼		102 年度	101 年度
A33300	支付之利息	(\$ 4,399)	(\$ 6,261)
A33500	支付之所得稅	(1,140)	(2,880)
AAAA	營業活動之淨現金流入	<u>161,262</u>	<u>37,501</u>
	投資活動之現金流量		
B02700	取得不動產、廠房及設備	(700)	(2,753)
B02800	處分不動產、廠房及設備價款	1,696	-
B03700	存出保證金增加	(740)	-
B03800	存出保證金減少	-	73
B04500	取得無形資產	(350)	(6,381)
BBBB	投資活動之淨現金流出	<u>(94)</u>	<u>(9,061)</u>
	籌資活動之現金流量		
C00100	短期借款增加	80,000	110,000
C00200	短期借款減少	(90,000)	(110,000)
C01600	舉借長期借款	-	100,000
C01700	償還長期借款	(121,667)	(76,500)
C03000	存入保證金增加	-	519
C03100	存入保證金減少	(493)	-
C04500	發放現金股利	(30,986)	-
CCCC	籌資活動之淨現金流入 (流出)	<u>(163,146)</u>	<u>24,019</u>
EEEE	現金及約當現金增加 (減少) 數	(1,978)	52,459
E00100	年初現金及約當現金餘額	<u>137,800</u>	<u>85,341</u>
E00200	年底現金及約當現金餘額	<u>\$ 135,822</u>	<u>\$ 137,800</u>

後附之附註係本個體財務報告之一部分。

(參閱勤業眾信聯合會計師事務所民國 103 年 3 月 26 日查核報告)

董事長：柯吉源

經理人：王駿東

會計主管：金華

偉訓科技股份有限公司

董事長：柯吉源

總經理：王駿東