

股票代碼：3032



偉訓科技股份有限公司
COMPUCASE ENTERPRISE CO., LTD.

一〇七 年 度
年 報

中華民國 一〇八 年 五 月 十二 日刊印

查詢本年報網址：<http://mops.twse.com.tw>

<http://www.hec-group.com.tw>

偉訓科技股份有限公司

本公司發言人、代理發言人姓名、職稱、聯絡電話及電子郵件信箱：

	發言人	代理發言人
姓名	王駿東	陳慧珊
職稱	總經理	經理
電話	06-3560606#101	06-3560606#108
電子郵件信箱	bill-wang@hec-group.com.tw	stacey-chen@hec-group.com.tw

總公司、工廠之地址及電話

總公司：台南市安和路二段 54 巷 225 號 電話：06-3560606

工 廠：台南市安和路二段 54 巷 225 號 電話：06-3560606

股票過戶機構之名稱、地址、網址及電話

名稱：元大證券股份有限公司股務代理部

地址：台北市大同區承德路三段 210 號地下一樓

網址：<http://www.yuanta.com.tw>

電話：02-2586-5859

最近年度財務報告簽證會計師姓名、事務所名稱、地址、網址及電話

簽證會計師：廖鴻儒、楊朝欽會計師

事務所名稱：勤業眾信聯合會計師事務所

地 址：台南市中西區永福路一段 189 號 13 樓

網址：<http://www.deloitte.com.tw>

電 話：(06)213-9988

海外有價證券掛牌買賣之交易場所名稱及查詢該海外有價證券資訊之方式：無。

本公司網址：<http://www.hec-group.com.tw>

目 錄

項 目	頁 次
壹、致股東報告書	1
一、一〇七年度營業報告	1~2
二、一〇八年度營業計畫概要	2~3
貳、公司簡介	4~6
參、公司治理報告	7
一、公司組織	7~8
二、董事、監察人、總經理、副總經理、協理、各部門及分支機構主管資料	9~20
三、公司治理運作情形	21~43
四、會計師公費資訊	43~44
五、更換會計師資訊	44
六、公司之董事長、總經理、負責財務或會計事務之經理人，最近一年內曾任 職於簽證會計師所屬事務所或其關係企業資料	44
七、董事、監察人、經理人及大股東股權變動情形	44~45
八、持股比例占前十大股東間互為關係人資料	46
九、公司、公司之董事、監察人、經理人及公司直接或間接控制之事業對同一 轉投資事業之持股數，並合併計算綜合持股比例	47
肆、募資情形	48
一、公司資本及股份	48~53
二、公司債辦理情形	53
三、特別股辦理情形	53
四、參與海外存託憑證辦理情形	53
五、員工認股權憑證辦理情形	53
六、併購或受讓他公司股份發行新股辦理情形	53
七、資金運用計畫執行情形	53
伍、營運概況	54
一、業務內容	54~59
二、市場及產銷之概況	59~67
三、從業員工資料	68
四、環保支出資訊	68
五、勞資關係	69~70
六、重要契約之評估	70
陸、財務概況	71
一、最近五年度簡明資產負債表及綜合損益表	71~74
二、最近五年度財務分析	75~78
三、最近年度財務報告之監察人審查報告	79
四、最近年度個體財務報表	80
五、最近年度經會計師查核簽證之母子公司合併財務報表	80

六、公司及其關係企業最近年度及截至年報刊印日止，發生財務週轉困難之 事	80
柒、財務狀況及經營結果之檢討分析與風險事項	81
一、財務狀況之檢討與分析表	81
二、經營結果比較分析	82~83
三、現金流量之檢討與分析	83~84
四、最近年度重大資本支出對財務業務之影響	84
五、最近年度轉投資政策其獲利或虧損之主要原因、改善計畫及未來一年投資 情	84
六、風險管理分析評估事項	85~91
七、其他重要事項	91
捌、特別記載事項	92
一、關係企業相關資料	92~98
二、私募有價證券辦理情形	98
三、子公司持有或處分本公司股票情形	98
四、其他必要補充說明	98
玖、依證券交易法第三十六條第三項第二款所定對股東權益或證券價格有重大影響 之事項	99

壹、致股東報告書

各位股東女士、先生：

一、一〇七年度營業計劃實施成果

(一)營業計畫實施成果

107 年度的營業收入淨額為新台幣 4,691,417 千元，較 106 年度之新台幣 3,830,671 千元，增加 22%；合併營業收入淨額為新台幣 7,432,967 千元，較 106 年度之新台幣 7,161,469 千元，增加 4%，合併營業毛利為新台幣 973,912 千元，較 106 年度減少 21%，合併稅後淨利為新台幣 460,811 千元，較 106 年度增加 55 %，每股盈餘為新台幣 3.7 元。

(二)預算執行情形

本公司一〇七年度未公開財務預測，故無須揭露執行情形。

(三)財務收支及獲利能力分析

1.財務收支

單位：新台幣千元

項目/年度	107 年度	107 年度(合併)
營業收入淨額	4, 691, 417	7, 432, 967
營業外收支淨(損)益	336, 207	171, 524
營業成本	4, 278, 960	6, 459, 055
營業費用	290, 620	896, 708
稅前淨利	458, 042	664, 683
稅後淨利	418, 885	460, 811

2.獲利能力分析(合併)

項目/年度	107 年度	107 年度(合併)
資產報酬率(%)	8.40%	5.88%
股東權益報酬率(%)	18.66%	13.22%
純益率(%)	8.93%	6.19%
每股盈餘(元)	3.7 元	3.7 元

註：1. 依 107 年度合併財務報表編製。

2. 每股盈餘係以107年底已發行股數追溯調整之資料。

(四)研究發展狀況

本公司致力於滿足客戶的需求及更高品質的期待，107 年度投入研究發展費用為 161,950 千元，較 106 年度 149,545 千元增加 8%，未來研究發展方向：

在電腦機殼方面，將以導入自動化製程，達到省時省成本之目的；計畫性配合指標性客戶，強化及提昇自身設計、製造能力；投入利基型產品如 IPC Server 以提升產品之毛利；整合供應商和集團優勢技術，如曲面玻璃成型和玻璃灌包技術、彎管製程及光電元件整合等，增加多項設計元素以滿足客戶需求和吸引訂單。

在電源供應器產品方面，開發全系列機種符合新版 Intel SPEC，提升高階產品的競爭力；開發高功率密度電源，及申請實用電源發明專利，讓電源產品更有競爭力及獨特性。

在自有品牌 Cougar 產品方面，Cougar 產品擁有多元化且完整之系列產品，包括水冷產品、電競桌、耳機、遊戲搖桿以及高階電源...等新產品，將能爭取立即性的銷售成長契機，且已在全球佈局完整之代理商版圖，增進品牌之全球市佔率，提升產品附加價值和利潤亦為主要目標。

二、一〇八年度營業計畫概要及未來發展策略

(一)一〇八年度營業計畫概要

- 1.對現有客戶爭取高階機種訂單，提升毛利率。
- 2.積極導入自動化機械手臂生產以降低人工費用及提高效率。
- 3.持續投入對銷售具有綜效的電競產品，包括水冷產品、電競桌、耳機、遊戲搖桿以及高階電源...等新產品，以增進銷售成長效益。
- 4.持續深耕重點市場，加強歐洲及中國市場，爭取進入更多大型實體連鎖通路，提高品牌知名度及產品市佔率。

(二)未來公司發展策略

- 1.鞏固與優質客戶之合作關係，創造利潤並擴大市場佔有率。
- 2.投資不同領域產業，多角化經營以擴大公司規模。
- 3.整合偉訓集團各子公司之資源，提升偉訓科技在同業間之地位。
- 4.優化人力及組織配置，增進管理決策效能，以提升營運績效。
- 5.追求成長且穩定之營收及獲利，增進股東利益及員工福利。

三、外部競爭環境、法規環境及總體經營環境之影響

就外部競爭環境而言，MIC 預估 2019~2022 年 Desktop PC 銷售量仍會逐年

減少，並且低價化趨勢不變，對 PC 產業不利，Microsoft 將在 2020 年 1 月停止支援 Win 7，預期在 2019 年可帶來商用 PC 換機潮，增加公司銷售機會；雖整體 PC 市場呈現衰退，除了 Server 呈現持續成長外，電競市場卻是蓬勃發展，公司深耕電競市場多年，擁有電競產品完整線，2019 年仍會以持續擴展電競市場市占率為目標。

就法規環境而言，面對中國大陸及台灣法規更迭，公司管理階層除恪遵法規，且以誠信經營為依歸，遵循相關法令及規範，並善盡企業責任，保障勞工權益，亦密切注意轉投資地區任何可能影響公司財務及業務之政策與法令變動，產品及品質系統皆符合國際各國法規之最新要求並取得認證。

就整體經營環境而言，製造業廠商最關注的議題以「中美貿易糾紛帶來的衝擊」為首，次要為「匯率變動」與「國際能源及原物料價格」，管理階層對中美貿易糾紛帶來之衝擊已擬訂因應政策，如策略性地調整全球供應鏈布局、加速自動化、並思考轉入利基市場，對國際情勢變化隨時保持高度警戒，規劃及執行避險政策以降低貿易摩擦帶來的負面衝擊。

本公司將持續強化內外部資源整合，以求在總體經營環境持續變動情形下提昇本公司之市場競爭優勢，強化整體經營績效及增進員工福利、回饋股東利益為目標。

敬祝各位股東

身體健康 萬事如意

董事長 柯吉源

總經理 王駿東

貳、公司簡介

一、設立日期：中華民國六十八年二月十六日

二、公司沿革

1. 民國 68 年—公司成立，資本額新台幣參佰萬元，經營汽車輪圈蓋製造、銷售。
2. 民國 71 年—增加資本額至新台幣陸佰萬元。
3. 民國 72 年—於台南市北安路設廠，為汽車輪圈蓋專業製造廠。
4. 民國 76 年—增加資本額至新台幣壹仟伍佰萬元。
5. 民國 78 年—引進電腦機殼開發設計技術。
6. 民國 80 年—增加資本額至新台幣貳仟捌佰萬元。

—購置自動沖床、自動烤漆等自動化機械設備生產電腦機殼。

7. 民國 83 年—增加資本額至新台幣伍仟萬元。
8. 民國 85 年—因公司原址道路拓寬，公司遷移至台南市安和路現址。

—至大陸深圳設立電腦機殼專業製造廠。

—偉訓投資股份有限公司取得本公司股份3,000,000股。

—通過 ISO-9002 認證。

9. 民國 86 年—增加資本額至新台幣壹億伍仟萬元。

—引進電源供應器開發設計技術。

10. 民國 87 年—轉投資設立偉祺電子(股)公司、偉訓國際投資(B.V.I.)及豐全集團有限公司(薩摩亞)。間接投資大陸生產電腦外殼及電源供應器。

—建基公司取得本公司 10%股權。

11. 民國 88 年—2 月設立英國子公司持股 75%。

—6月購買美國銷售據點UCC股權，持股69.57%。

—6月設立大陸上海銷售據點。

—7月完成現金增資1.7億，盈餘轉增資0.6億，實收資本額達3.8 億元，並辦理公開發行。

—12 月通過 ISO9001 品質認證。

12. 民國 89 年—1 月設立日本子公司(JCC)持股 60%。

—4月設立大陸第三廠偉長興電子(深圳)有限公司。

—7月更名為偉訓科技股份有限公司；購入UCC 30.43%股權。

—12 月通過股票櫃檯買賣申請。

13. 民國 90 年—4 月股票正式上櫃掛牌買賣。

- 5 月購入 GCC 62%股權。
- 14.民國 91 年—4 月完成現金增資 0.3 億元，實收資本額達 6.26 億元。
- 6月申請股票上櫃轉上市。
- 8 月股票正式上市掛牌。
- 15.民國 92 年—8 月向經濟部工業局申請營運總部之設立通過。
- 9 月完成總公司整建。
- 16.民國 93 年—6 月設立大陸內銷廠宇碩電子(深圳)有限公司及大陸內銷貿易公司偉裕國際貿易(深圳)有限公司。
- 17.民國 94 年—7 月購入 GCC 8%股權總計持股 70%及購入 ECC 25%股權，總計持股 100%。
- 18.民國 95 年—6 月設立亞碩國際通路股份有限公司，持股 60%建立內銷通路。
- 11月設立香港子公司偉祺國際貿易有限公司，持股100%。
- 12 月合併持股 100%子公司偉祺電子股份有限公司，偉祺電子為消滅公司。
- 19.民國 96 年—3 月設立韓國子公司 HEC Korea Co. Ltd.，持股 51%拓展韓國銷售通路。
- 11 月調整大陸工廠投資架構，設立香港地區環球鴻富控股有限公司及環球恆豐控股有限公司，持股 100%。
- 20.民國 97 年—2 月整併大陸 CASE 廠，偉長興電子(深圳)有限公司合併偉訓電腦(深圳)有限公司，偉長興電子為存續公司，偉訓電腦為消滅公司。
- 21.民國 98 年—1 月購入 Compucase Japan CO., LTD.5%股權，總計持股 80%。
- 6 月出售 COMPUCASE UK LTD. 20%股權與當地子公司主管，出售後總計持股 80%。
- 22.民國 99 年—10 月於大陸江西設立偉盛豐科技(吉安)有限公司，持股 100%。
- 12 月通過 ISO14001 環境管理系統認證。
- 23.民國 100 年—11 月購入 Compucase Japan CO., LTD.20%股權，總計持股 100%。
- 24.民國 101 年—11 月通過 OHSAS18001 職業安全衛生管理系統認證。
- 25.民國 102 年—3 月偉訓科技創辦人徐東扶先生因病辭世，董事會選任偉訓投資股份有限公司代表人柯吉源先生擔任新任董事長。
- 10 月購入泰國地區 Unity Industrial Co., LTD.公司股權 20%，以跨

入車用市場。

26. 民國 104 年—5 月於大陸地區設立東莞偉橋電子有限公司，持股 100%。

27. 民國 105 年—1 月大陸廠偉長興電子與當地開發商簽訂拆遷補償協議，預計 107 年 6 月完成搬遷事宜。

—4 月取得富驊企業 46.43% 私募股權，成為富驊企業 10% 以上大股東。

—4 月取得力韓公司 60% 股權，力韓公司成為本公司轉投資 50% 以上之子公司。

—6 月取得富驊企業 50.48% 私募股權，富驊企業成為本公司轉投資 50% 以上之子公司。

—8 月與中國信託等九家銀行簽訂新台幣 10 億元、五年期中長期聯貸契約。

—9 月辦理私募現金增資 1,000 萬股，引進策略性投資人神達電腦（股）公司。

—10 月神達電腦完成私募股款繳納，增資後資本額為 11.33 億元。

28. 民國 106 年—3 月提前清償中國信託聯貸借款，並於 8 月解除與中國信託等九家銀行簽訂之五年期中長期聯貸契約。

29. 民國 107 年—5 月於大陸江西設立安遠偉嘉電子有限公司，持股 100%。

—6 月完成大陸廠偉長興電子及偉碩電子搬遷作業，電腦機殼及電源供應器產能移轉至東莞東驊電子。

—11 月偉長興電子參與東莞東驊電子現金增資人民幣 8,532 萬元，取得東莞東驊電子增資後 20.13% 股權。

三、最近年度及截至年報刊印日止辦理公司併購、轉投資關係企業、重整之情形、董事、監察人或持股超過百分之十之大股東股權之大量移轉或更換、經營權之改變、經營方式或業務內容之重大改變及其他足以影響股東權益之重要事項與其對公司之影響：**無此情形**。

參、公司治理報告

一、公司組織 (一)組織系統

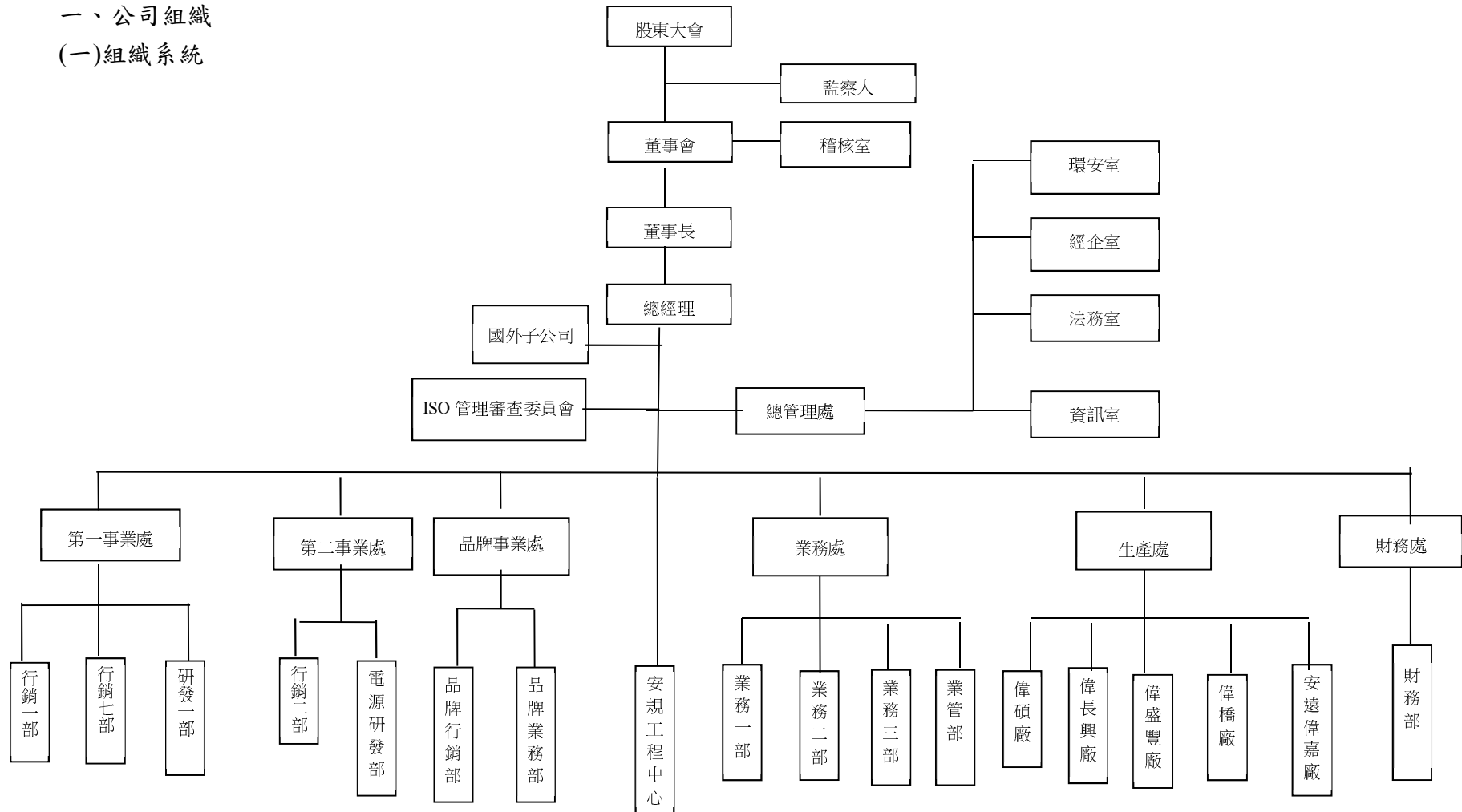

(二)各主要部門所營業務

部 門 別	業 務 職 掌
稽核室	公司及轉投資事業內部控制及內部稽核業務之推行。
總管理處	1.有關公司長、短期經營策略之規劃、管理及推行。 2.公司各項委員會組織及規章之管理。 3.人力資源管理與規劃。 4.經營投資管理規劃。 5.電腦化事務規劃與管理。 6.原、物料及機器設備之採購。
財務部	1.公司財務資金調度與管理及銀行往來業務。 2.會計制度之建立及會計、稅務事務處理。 3.公司資本市場籌資案件統籌處理。 4.公司股東會及股務之處理。
產品事業處 (第一事業處、 第二事業處及 品牌事業處)	1.現有產品及新產品之推廣。 2.上開業務之市場調查開發與銷售通路之推廣及分析。 3.競爭同業情報資料蒐集、分析及對策之擬定。 4.新產品銷售與銷售計劃之擬訂與分析。 5.開發新客戶及國內外合作案之規劃。 6.新事業、新產品及新技術之研究開發。 7.現有產品及新產品成本與定價之控管。 8.現有產品生產技術之研究改善。
業務處	1.產品銷售及推廣，以達成公司所設定之營業和利潤目標。 2.擬訂業務拓展計劃，並研擬合適及必要之開發對策，包括設定目標客戶和目標產品，目標區域和目標營業數量等。 3.客戶信用調查、資料建立及銷售記錄之整理、統計、分析。 4.客戶之應收帳款管理、客戶之抱怨處理與服務及產銷協調及客戶之出貨處理。
生產處	1.電源供應器及電腦週邊等資訊產品之製造生產。 2.所需原物料之採購、資材管理。 3.品保制度建立與執行。 4.降低人工成本，提升生產效率。 5.生產、工程技術之建立與提升。 6.其他與生產、製造有關之業務。

二、董事、監察人、總經理、副總經理、協理、各部門及分支機構主管資料

董事及監察人資料

108 年 4 月 22 日

職 稱	國籍或 註冊地	姓 名	性 別	選 任 日 期	任 期	初次選 任日期	選任時持有股份		現在持有股數		配偶、未成年子 女現在持有股份		利用他人名 義持有股份		主要經(學) 歷	目前兼任本 公司及其他 公司之職務	具配偶或二親等以內 關係之其他主管、董 事或監察人		
							股數	持股比 率	股數	持股 比率	股數	持股比 率	股數	持股比 率			職 稱	姓 名	關 係
董事長	中 華 民 國	丞利投資(股) 公司 代表人：柯吉源	男	105.5.31	3	102.6.14	6,638,193	6.43%	6,638,193	5.91%	-	-	-	-	中興大學經 濟系畢 三星科技董 事長	本公司之子 公司之法人 代表人 富驊及力韜 公司之董事 代表人	-	-	-
							148,000	0.14%	230,000	0.21%	-	-	-	-					
董事	中 華 民 國	丞利投資(股) 公司 代表人：李麗生	男	105.5.31	3	102.6.14	6,638,193	6.43%	6,638,193	5.91%	-	-	-	-	高中畢 榮鑫實業股 份有限公司 董事長	富驊公司監 察人代表人 力韜公司董 事代表人	-	-	-
							473,000	0.46%	468,000	0.42%	-	-	-	-					
董事	中 華 民 國	偉訓投資(股) 公司 代表人：王駿東	男	105.5.31	3	103.6.20	23,835,605	23.08%	23,835,605	21.24%	-	-	-	-	政大企研所 畢 明基電腦產 品經理 偉訓科技生 產處副總經 理	本公司韓、日 本子公司董 事 亞碩國際董 事 力韜公司之 監察人	-	-	-
							-	-	-	-	-	-	-	-					
董事	中 華 民 國	鍾鼎君	男	105.5.31	3	102.6.14	175,000	0.17%	200,000	0.17%	520,000	0.46%	-	-	台灣大學管 理學院企管 碩士 日亞資產管 理股份有限 公司 總經理 台翰精密(股) 公司董事	偉長興電 子、偉碩電 子、偉裕國 際貿易董事 富驊及力韜 公司之董事 代表人	-	-	-
董事	中 華 民 國	陳曜銘	男	105.5.31	3	102.6.14	600,000	0.58%	334,000	0.29%	-	-	-	-	美國國際管 理研究院國 際企管碩士 樂之味(股) 董事長、建 盈股份有限	偉長興電 子、偉碩電 子、偉裕國 際貿易董事 富驊及力韜 公司之監察	-	-	-

															公司董事長	人			
獨立董事	中華民國	陳仲璘	男	105.5.31	3	102.6.14	150,000	0.15%	210,000	0.18%	-	-	-	-	歐洲工商管理學院 MBA Pinehurst Advisors 合夥人	-	-	-	-
獨立董事	中華民國	許志仁	男	105.5.31	3	103.6.20	-	-	-	-	-	-	-	-	台灣大學法律系學士 外貿協會 董事長	富驊公司獨立董事及兆豐國際商業銀行(股)獨立董事、廣朋建設(股)監察人	-	-	-
監察人	中華民國	李思佳	女	105.5.31	3	102.6.14	4,000	-	3,000	-	-	-	-	-	美國依利諾大學香檳校區會計碩士 安橋資產管理(股)公司財務長	-	-	-	-
監察人	中華民國	李麗裕	男	105.5.31	3	104.5.28	619,000	-	623,000	0.55%	-	-	-	-	中興大學地政系學士 榮鑫實業(股)公司 總經理	富驊公司董事代表人 合家歡休閒(股)董事長	-	-	-
監察人	中華民國	謝佳宏	男	105.5.31	3	105.5.31	-	-	174,000	0.15%	-	-	-	-	美國愛荷華州立大學 碩士 松榮投資股份有限公司董事長	-	-	-	-

1. 上表所列屬法人股東者其主要股東及持股比例如下：

108 年 4 月 22 日

法人股東名稱	法人股東之主要股東	持股比例（％）
丞利投資股份有限公司	偉訓投資股份有限公司	100.00

2. 法人股東之主要股東屬法人股東代表者：

108 年 4 月 22 日

法人股東名稱	法人股東之主要股東	持股比例（％）
偉訓投資股份有限公司	安橋投資股份有限公司	100.00

3. 法人股東之主要股東屬法人股東代表者：

108 年 4 月 22 日

法人股東名稱	法人股東之主要股東/持股比例（％）
安橋投資股份有限公司	楊龍企業股份有限公司(50.96%)、 Ant Value Capital Investment Limited(21.21%)、 李瑞美(1.96%)、高芬芬(3.27%)、李育穎(0.98%)、 李麗裕(9.99%)、李麗生(9.99%)、張家豪(1.26%)、 張競文(0.38%)

法人股東名稱	法人股東之主要股東/持股比例（％）
楊龍企業股份有限公司	1.財團法人中研社會福利慈善事業基金會(50.3%) 2. 財團法人臺北市攸紘社會福利慈善事業基金會(49.7%)

4.董事或監察人是否具有五年以上商務、法律、財務或公司業務所須之工作經驗，並符合下列各目所列之情事：

姓名	條件	是否具有五年以上工作經驗 及下列專業資格		符合獨立性情形（註2）										兼任其他 公開發行 公司獨立 董事家數
		商務、法 務、財務、 會計或公 司業務所 須相關科 系之公私 立大專院 校講師以 上	法官、檢察 官、律師、會 計師或其他 與公司業務 所需之國家 考試及格領 有證書之專 門職業及技 術人員	商務、法 務、財務、 會計或公 司業務所 須之工作 經驗	1	2	3	4	5	6	7	8	9	
董事長 丞利投資 （股）公司 代表人：柯 吉源	-	-	✓	-	-	✓	✓	-	-	-	✓	✓	-	-
董事 丞利投資 （股）公司 代表人：李 麗生	-	-	✓	✓	✓	✓	✓	✓	✓	✓	✓	✓	-	-
董事 偉訓投資 （股）公司 代表人：王 駿東	-	-	✓	-	-	✓	✓	✓	✓	-	✓	✓	-	-
董事 鍾鼎君	-	-	✓	✓	✓	✓	✓	✓	✓	✓	✓	✓	✓	-
董事 陳曜銘	-	-	✓	✓	✓	✓	✓	✓	✓	✓	✓	✓	✓	-
獨立董事 陳仲璘	-	-	✓	✓	✓	✓	✓	✓	✓	✓	✓	✓	✓	-
獨立董事 許志仁	-	-	✓	✓	✓	✓	✓	✓	✓	✓	✓	✓	✓	2
監察人 李思佳	-	✓	✓	✓	✓	✓	✓	✓	✓	✓	✓	✓	✓	-
監察人 李麗裕	-	-	✓	✓	✓	✓	✓	✓	✓	✓	✓	✓	✓	-
監察人 謝佳宏	-	-	✓	✓	✓	✓	✓	✓	✓	✓	✓	✓	✓	-

註：各董事、監察人於選任前二年及任職期間符合下述各條件者，請於各條件代號下方空格中打“✓”。

- (1) 非為公司或其關係企業之受僱人。
- (2) 非公司之關係企業之董事、監察人(但如為公司或其母公司、子公司依本法或當地國法令設置之獨立董事者，不在此限)。
- (3) 非本人及其配偶、未成年子女或以他人名義持有公司已發行股份總額百分之一以上或持股前十名之自然人股東。
- (4) 非前三款所列人員之配偶、二親等以內親屬或三親等以內直系血親親屬。
- (5) 非直接持有公司已發行股份總額百分之五以上法人股東之董事、監察人或受僱人，或持股前五名法人股東之董事、監察人或受僱人。
- (6) 非與公司有財務或業務往來之特定公司或機構之董事(理事)、監察人(監事)、經理人或持股百分之五以上股東。
- (7) 非為公司或關係企業提供商務、法務、財務、會計等服務或諮詢之專業人士、獨資、合夥、公司或機構之企業主、合夥人、董事(理事)、監察人(監事)、經理人及其配偶。但依股票上市或於證券商營業處所買賣公司薪資報酬委員會設置及行使職權辦法第七條履行職權之薪資報酬委員會成員，不在此限。
- (8) 未與其他董事間具有配偶或二親等以內之親屬關係。
- (9) 未有公司法第 30 條各款情事之一。
- (10) 未有公司法第 27 條規定以政府、法人或其代表人當選。

5. 總經理、副總經理、協理、各部門及分支機構主管資料

108 年 4 月 22 日

職 稱	國 籍	姓 名	性 別	就任日期	持有股份		配偶、未成年子女持有股份		利用他人名義持有股份		主要經（學） 歷	目前兼任其他公司之 職務	具配偶或二親等以內關係之經理人		
					股數	持股比率	股數	持股比率	股數	持股比率			職 稱	姓 名	關 係
總經理	中華民國	王駿東	男	95.09.01	-	-	-	-	-	-	政大企研所畢業 明基電腦產品經理 偉訓科技生產處副總經理	韓國、日本子公司董事 亞碩國際通路 董事 富驊公司 總經理 力韓公司 監察人	-	-	-
業務處副總經理	中華民國	王俊澤	男	96.04.01	358,000	0.31%	-	-	-	-	德州州立大學企研所畢業 大億交通襄理	亞碩國際通路 監察人	-	-	-
事業處副總經理	中華民國	黎純良	男	96.10.01	58,670	0.05%	-	-	-	-	台灣海洋大學機研所畢業 可成科技研發部副理	無	-	-	-
事業處副總經理	中華民國	李家慶	男	103.07.01	14,954	0.01%	-	-	-	-	南台科大企研所畢業 鴻海精密專案經理	無	-	-	-
事業處協理	中華民國	劉昌威	男	108.02.01	-	-	-	-	-	-	澳洲維多利亞大學電子商務及行銷畢業 偉訓科技品牌事業處 經理	無	-	-	-
事業處協理	中華民國	黃立鈞	男	108.02.01	-	-	-	-	-	-	長庚大學 工業設計所畢業 偉訓科技品牌事業處 經理	無	-	-	-

6.董事(含獨立董事)、監察人、總經理及副總經理之酬金

本公司最近年度任三個月份董事平均設質比率大於 50%，董事之酬金採行個別揭露級距及姓名，監察人無此情形，監察人之酬金採行彙總揭露級距及姓名：

1. 最近年度任三個月份董事或監察人平均設質比率大於 50%者，應揭露於各該月份設質比率大於 50%之個別董事或監察人酬金。
2. 全體董事、監察人領取財務報告內所有公司之董事、監察人酬金占稅後淨利超過百分之二，且個別董事或監察人領取酬金超過新臺幣一千五百萬元者，應揭露該個別董事或監察人酬金。

(1) 董事(含獨立董事)之酬金

107 年 12 月 31 日；單位：千元

職 稱	姓 名	董事酬金								A、B、 C 及 D 等四項 總額占稅後 純益之比例 (註 10)		兼任員工領取相關酬金								A、B、C、 D、E、F 及 G 等七項總 額占稅後純 益之比例(註 10)		有無領 取來自 子公司 以外轉 投資事 業酬金 (註 11)
		報酬(A) (註 2)		退職退休金 (B)		董事酬勞 (C)(註 3)		業務執行費 用(D)(註 4)				薪資、獎金及 特支費等(E) (註 5)		退職退休金(F)		員工酬勞(G)(註 6)						
		本公司	財務 報告 內所有 公司	本公司	財務 報告 內所有 公司	本公司	財務 報告 內所有 公司	本公司	財務 報告 內所有 公司	本公司	財務 報告 內所有 公司	本公司	財務 報告 內所有 公司	本公司	財務 報告 內所有 公司	本公司		財務報告內所 有公司 (註 7)		本公司	財務 報告 內所有 公司	
董事長	丞利投資 (股)公 司：代表 人柯吉源	3,019	11,024	-	-	760	760	80	80	0.92%	2.83%	-	-	-	-	-	-	-	-	0.92%	2.83%	-
董事	丞利投資 (股)公 司：代表 人李麗生	-	-	-	-	759	759	70	70	0.2%	0.2%	-	-	-	-	-	-	-	-	0.2%	0.2%	-
董事	偉訓投資 (股)公 司：代表 人王駿東 (註 2)	-	-	-	-	759	759	80	80	0.2%	0.2%	-	-	-	-	-	-	-	-	0.2%	0.2%	-
董事	鍾鼎君	-	-	-	-	759	759	80	80	0.2%	0.2%	-	-	-	-	-	-	-	-	0.2%	0.2%	-
董事	陳曜銘	-	-	-	-	759	759	70	70	0.2%	0.2%	-	-	-	-	-	-	-	-	0.2%	0.2%	-
獨立董 事	陳仲璘	-	-	-	-	759	759	100	100	0.21%	0.21%	-	-	-	-	-	-	-	-	0.21%	0.21%	-

獨立董事	許志仁	-	-	-	-	759	759	100	100	0.21%	0.21%	-	-	-	-	-	-	-	0.21%	0.21%	-
------	-----	---	---	---	---	-----	-----	-----	-----	-------	-------	---	---	---	---	---	---	---	-------	-------	---

註1：107年度董監事酬勞經108年3月22日董事會決議配發金額為7,592千元，董事領取金額為預估金額，截至年報刊印日止未發放。

註2：執行業務費用係發放董事會及薪酬委員會開會車馬費共計580千元。

酬金級距表

給付本公司各個董事酬金級距	董事姓名			
	前四項酬金總額(A+B+C+D)		前七項酬金總額(A+B+C+D+E+F+G)	
	本公司	財務報告內所有公司 I	本公司	財務報告內所有公司 I
低於 2,000,000 元	李麗生、鍾鼎君、王駿東、陳曜銘、陳仲璘、許志仁	李麗生、鍾鼎君、王駿東、陳曜銘、陳仲璘、許志仁	李麗生、鍾鼎君、王駿東、陳曜銘、陳仲璘、許志仁、	李麗生、鍾鼎君、王駿東、陳曜銘、陳仲璘、許志仁、
2,000,000 元（含）～5,000,000 元	柯吉源	-	柯吉源	-
5,000,000 元（含）～10,000,000 元	-	-	-	-
10,000,000 元（含）～15,000,000 元	-	柯吉源	-	柯吉源
15,000,000 元（含）～30,000,000 元	-	-	-	-
30,000,000 元（含）～50,000,000 元	-	-	-	-
50,000,000 元（含）～100,000,000 元	-	-	-	-
100,000,000 元以上	-	-	-	-
總計	七人	七人	七人	七人

(2) 監察人之酬金

107 年 12 月 31 日；單位：千元

職稱	姓名	監察人酬金						A、B 及 C 等三項總額占稅後純益之比例		有無領取來自子公司以外轉投資事業酬金 (註 9)
		報酬(A)		酬勞(B) (註 1)		業務執行費用(C) (註 2)				
		本公司	財務報告內所有公司	本公司	財務報告內所有公司	本公司	財務報告內所有公司	本公司	財務報告內所有公司	
監察人	李思佳	-	-	2,278	2,278	180	180	0.59%	0.59%	無
監察人	李麗裕									
監察人	謝佳宏									

註 1：107 年度董監事酬勞經 108 年 3 月 22 日董事會決議通過配發為 7,592 千元，監察人領取金額為預估金額，截至年報刊印日止未發放。

註 2：執行業務費用係發放監察人出席董事會車馬費共計 180 千元。

酬金級距表

給付本公司各個監察人酬金級距	監察人姓名	
	前三項酬金總額(A+B+C)	
	本公司	財務報告內所有公司 D
低於 2,000,000 元	李思佳、李麗裕、謝佳宏	李思佳、李麗裕、謝佳宏
2,000,000 元（含）～5,000,000 元	-	-
5,000,000 元（含）～10,000,000 元	-	-
10,000,000 元（含）～15,000,000 元	-	-
15,000,000 元（含）～30,000,000 元	-	-
30,000,000 元（含）～50,000,000 元	-	-
50,000,000 元（含）～100,000,000 元	-	-
100,000,000 元以上	-	-
總計	三人	三人

(3) 總經理及副總經理之報酬

107 年 12 月 31 日；單位：千元

職稱	姓名	薪資(A)		退職退休金(B)		獎金及 特支費等等(C)		員工酬勞金額(D)				A、B、 C 及 D 等四 項總額占稅後純益之 比例（％）		有無領取 來自子公 司以外轉 投資事業 酬金
		本公司	財務報 告內所 有公司	本公司	財務報告 內所有公 司	本公司	財務報告 內所有公 司	本公司		財務報告內所有公 司		本公司	財務報告內 所有公司	
								現金紅 利金額	股票紅 利金額	現金紅 利金額	股票紅 利金額			
總經理	王駿東	8,314	13,375	449	449	3,665	6,633	6,756	0	6,756	0	4.58%	6.50%	無
副總經理	王俊澤													
舊任副總經理	王憲明													
副總經理	黎純良													
副總經理	李家慶													

註 1：獎金及特支費等含提供總經理轎車代步，購入成本為 300 千元，107 年底帳面價值 0 千元。

註 2：107 年度員工酬勞經 108 年 3 月 22 日董事會決議配發金額為 40,490 千元，總經理及副總經理領取員工酬勞之金額為預估金額，截至年報刊印日止未發放。

酬金級距表

107 年 12 月 31 日；單位：千元

付本公司各個總經理及副總經理酬金級距	總經理及副總經理姓名	
	本公司	財務報告內所有公司 E
低於 2,000,000 元	-	-
2,000,000 元（含）～5,000,000 元	王俊澤、王憲明、黎純良、李家慶	王俊澤、王憲明、黎純良、李家慶
5,000,000 元（含）～10,000,000 元	王駿東	-
10,000,000 元（含）～15,000,000 元	-	
15,000,000 元（含）～30,000,000 元	-	王駿東
30,000,000 元（含）～50,000,000 元	-	-
50,000,000 元（含）～100,000,000 元	-	-
100,000,000 元以上	-	-
總計	五人	五人

(4) 配發員工紅利之經理人姓名及配發情形

107 年 12 月 31 日；單位：千元

	職稱	姓名	股票紅利金額	現金紅利金額(註)	總計	總額占稅後純益之比例(%)
經理人	總經理	王駿東	-	12,094	12,094	2.89%
	副總經理	王俊澤				
	副總經理	黎純良				
	副總經理	李家慶				
	協理	劉昌威				
	協理	黃立鈞				
	會計主管暨財務主管	陳慧珊				

註 1：107 年度員工酬勞經 108 年 3 月 22 日董事會決議配發金額為 40,490 千元，經理人領取員工酬勞之金額為預估金額，截至年報刊印日止未發放。

(5) 分別比較說明本公司及合併報表所有公司於最近二年度支付本公司董事、監察人、總經理及副總經理酬金總額占稅後純益比例之分析並說明給付酬金之政策、標準與組合、訂定酬金之程序及與經營績效及未來風險之關聯性。

單位：千元

年度	107 年度				106 年度			
職稱	酬金總額		總額佔稅後純益之比例		酬金總額		總額佔稅後純益之比例	
	本公司	財務報告內所有公司	本公司	財務報告內所有公司	本公司	財務報告內所有公司	本公司	財務報告內所有公司
董事	8,913	16,918	2.13%	4.04%	6,761	16,486	2.78%	6.78%
監察人	2,458	2,458	0.59%	0.59%	1,578	1,578	0.65%	0.65%
總經理及副總經理	19,184	27,213	4.58%	6.5%	17,007	28,305	6.98%	11.63%
總計	30,555	46,589	7.30%	11.13%	25,346	46,369	10.41%	19.05%

1. 比例分析：上列資料 107 年度支付本公司董事、監察人、總經理及副總經理酬金總額較 106 年度酬金總額相當，發放總額佔稅後純益之比例較 106 年度下降，係因 107 年度獲利增加所致。
2. 給付酬金之政策、標準與組合、訂定酬金之程序及與經營績效及未來風險之關聯性：
 - (1) 本公司董事長之報酬業經董事會決議通過，其他董監事截至年報刊印日止，依公司章程第 29 條規定分配，107 年度董監事酬勞經 108 年 3 月 22 日董事會決議提撥金額為 7,592 千元。
 - (2) 本公司得設置經理人，其委任、解任及報酬依公司章程第 25 條為之，並依其學歷、經歷、經營績效而定，且經本公司薪資報酬委員會及董事會決議通過。
 - (3) 本公司員工酬勞及董監酬勞金額係依公司章程第 29 條提撥，員工酬勞提撥比例為獲利之 2%~10%、董監事酬勞提撥比例為不高於獲利之 4%。

三、公司治理運作情形

(一)董事會運作情形

107 年度董事會開會 8 次(A)，董事出席情形如下：

職稱	姓名	實 際 出 (列) 席 次 數 B	委 託 出 席 次 數	實 際 出 (列) 席 率 (%)【B /A】	備 註
董事長	丞利投資(股)公司代表 人：柯吉源	8	-	100%	
董事	丞利投資(股)公司代表 人：李麗生	7	-	88%	
董事	偉訓投資(股)公司代表 人：王駿東	8	-	100%	
董事	鍾鼎君	8	-	100%	
董事	陳曜銘	7	-	88%	
獨立董事	陳仲璘	8	-	100%	
獨立董事	許志仁	8	-	100%	

其他應記載事項：

一、董事會之運作如有下列情形之一者，應敘明董事會日期、期別、議案內容、所有獨立董事意見及公司對獨立董事意見之處理：

(一)董事會決議證券交易法第 14 條之 3 所列事項：請詳下表(一)-1 董事會決議證券交易法第 14 條之 3 所列事項。

(二)除前開事項外，其他經獨立董事反對或保留意見且有紀錄或書面聲明之董事會議決事項：**無此情形**。

二、董事對利害關係議案迴避之執行情形，應敘明董事姓名、議案內容、應利益迴避原因以及參與表決情形：

(1) 第 14 屆第 10 次 107 年 3 月 22 日

議案內容：經理人獎酬金額案。

利益迴避董事：董事長柯吉源及董事兼任總經理王駿東。

利益迴避原因參與表決情形：依公司法第 206 條之規定董事長及總經理迴避未參與討論，並指定代理主席，經代理主席詢問其他出席董事一致無異議通過。

(2) 第 14 屆第 16 次 107 年 11 月 9 日

議案內容：董監事酬勞及經理人獎酬金額案。

利益迴避董事：董事兼任總經理王駿東。

利益迴避原因參與表決情形：董監事酬勞發放對象為全體董監事，總經理依公司法第 206 條之規定迴避未參與討論，其餘董事一致無異議通過。

三、當年度及最近年度加強董事會職能之目標（例如設立審計委員會、提昇資訊透明度等）與執行情形評估：

- (1) 本公司董事會依董事會議事規範程序召集及已設置兩席獨立董事，參與董事會決議事項，並於每次董事會後，若有符合重大訊息之決議事項，則依規定於公開資訊觀測站公告與投資大眾。
- (2) 本公司已訂定薪資報酬委員會組織規程，及設置薪資報酬委員會，委任薪酬委員為獨立董事及專業經理人組成，規程中明訂薪資報酬委員應善盡管理人責任，忠實履行職責，強化公司監督職能，提昇公司資訊透明度。

(一)-1 董事會決議證券交易法第 14 條之 3 所列事項

董事會期別/ 日期	決議事項	獨立董事意見	公司對獨立董事意見之處理
第 14 屆第 10 次 107.03.22	1.為子公司背書保證額度展期。 2.資金貸與韓國子公司。 3.任命新任稽核主管。	無異議意見。	無
第 14 屆第 11 次 107.5.10	修訂「內部控制制度」及「內部稽核制度」。		
第 14 屆第 12 次 107.6.21	資金貸與子公司偉訓國際及豐全集團。		
第 14 屆第 13 次 107.8.10	1.資金貸與子公司亞碩國際通路展期。 2.簽證會計師之獨立性及適任性評估。 3.本公司之孫公司偉長興電子資金貸與東莞東驊電子。 3. 本公司之孫公司偉長興電子資金貸與偉碩電子。 4.認購富驊企業現金增資股份。		
第 14 屆第 14 次 107.9.26	任命會計主管及財務主管。		
第 14 屆第 16 次 107.11.9	1.會計師內部輪調及適任性評估。 2.本公司之孫公司偉長興電子出售設備予東莞東驊電子。		

	3.本公司之孫公司偉長興電子投資東莞東驛電子。		
第 14 屆第 17 次 107.12.26	任命會計主管及財務主管。		

(二)審計委員會運作情形或監察人參與董事會運作情形

1. 審計委員會運作情形：本公司未設置審計委員會，故不適用。
2. 監察人參與董事會運作情形：

監察人參與董事會運作情形

107 年度董事會開會 8 次 (A)，監察人列席情形如下：

職稱	姓名	實 際 列 席 次 數 (B)	實際列席率(%) (B/A) (註)	備註
監察人	李思佳	8	100%	
監察人	李麗裕	5	63%	
監察人	謝佳宏	5	63%	

其他應記載事項：

一、監察人之組成及職責：

(一) 監察人與公司員工及股東之溝通情形 (例如溝通管道、方式等)：

如有需要，監察人與員工及股東間可透過電話、信件等方式進行溝通。

(二) 監察人與內部稽核主管及會計師之溝通情形 (例如就公司財務、業務狀況進行溝通之事項、方式及結果等)：

本公司每季召開董事會，獨立董事及稽核主管皆參加董事會，稽核主管並於每次董事會皆列席報告內部稽核業務情形。

二、監察人列席董事會如有陳述意見，應敘明董事會日期、期別、議案內容、董事會決議結果以及公司對監察人陳述意見之處理。

本公司監察人列席董事會如有陳述意見，將於董事會議記錄載明意見內容及處理方式，107 年 11 月 9 日董事會李麗裕監察人表示意見請詳第 43 頁，本公司對發言建議事項表示尊重。

(三)公司治理運作情形：

上市上櫃公司治理運作情形及其與上市上櫃公司治理實務守則差異情形及原因

評估項目	運作情形(註1)			與上市上櫃公司治理實務守則差異情形及原因
	是	否	摘要說明	
一、公司是否依據「上市上櫃公司治理實務守則」訂定並揭露公司治理實務守則？		✓	尚未訂定及揭露公司治理實務守則。	未來將視營運狀況訂定，目前皆遵循「上市上櫃公司治理實務守則」之規範辦理。
二、公司股權結構及股東權益				
(一) 公司是否訂定內部作業程序處理股東建議、疑義、糾紛及訴訟事宜，並依程序實施？	✓		(一)本公司雖尚未訂定內部作業程序，公司網站已架設投資人訊息專區及設置專責人員處理股東建議、疑義、糾紛及訴訟事宜等問題。	無
(二) 公司是否掌握實際控制公司之主要股東及主要股東之最終控制者名單？	✓		(二)董監事、經理人及持股百分之十以上之大股東之持股情形每月均依規定向公司申報其異動情形公司，管理階層均能掌控清楚。	無
(三) 公司是否建立、執行與關係企業間之風險控管及防火牆機制？	✓		(三)本公司已制定「子公司設立及管理辦法」，作為與關係企業往來、運作方式之風險控管依據及內部控制管理。	無
(四) 公司是否訂定內部規範，禁止公司內部人利用市場上未公開資訊買賣有價證券？	✓		(四)本公司已訂定「誠信經營守則」及「道德行為準則」，規範董事、監察人及經理人如掌握重要未公開資訊時，不得從事相關證券交易。	無
三、董事會之組成及職責				
(一) 董事會是否就成員組成擬訂多元化方針及落實執行？	✓		(一)本公司董事會成員已具備與產業相關之技術及財經、業務背景，適時提供公司業務及研發部門諮詢相關業務。	無
(二) 公司除依法設置薪資報酬委員會及審計委員會外，是否自願設置其他各類功能性委員會？	✓		(二)目前營運作業順暢，會視實際狀況評估設立其他各類功能性委員會。	評估中。
(三) 公司是否訂定董事會績效評估辦法及其評估方式，每年並定期進行績效評估？		✓	(三)本公司尚未訂定董事會績效評估辦法及其評估方式，將視實際營運狀況需要訂定。	本公司尚未設立各類功能性委員會，故現行作業由董事會評估。

評估項目	運作情形(註1)			與上市上櫃公司治理實務守則差異情形及原因																												
	是	否	摘要說明																													
(四) 公司是否定期評估簽證會計師獨立性？	✓		<p>(四) 本公司一年一次自行評估會計師之獨立性及適任性，107年度已於107年8月10日及107年11月9日董事會審議並通過。本公司評估勤業眾信聯合會計師事務所廖鴻儒會計師及楊朝欽會計師皆符合獨立性及適任性評估標準，其專業能立及獨立性，足以擔任本公司簽證會計師，評估標準如下：</p> <table><tr><th>評估項目</th><th>符合</th></tr><tr><td>1.與本公司無重大財務利害關係</td><td>✓</td></tr><tr><td>2.避免與本公司有任何不適當關係</td><td>✓</td></tr><tr><td>3.最近二年內未擔任本公司董監事、經理人或對審計案件有重大影響之職務</td><td>✓</td></tr><tr><td>4.審計期間，會計師本人、配偶、受扶養親屬或四親等內近親未擔任本公司董監事、經理人或對審計案件有重大影響之職務</td><td>✓</td></tr><tr><td>5.會計師本人名義不得為他人使用</td><td>✓</td></tr><tr><td>6.無本公司股份</td><td>✓</td></tr><tr><td>7.與本公司無金錢借貸之情事</td><td>✓</td></tr><tr><td>8.與本公司無共同投資或分享利益關係</td><td>✓</td></tr><tr><td>9.無兼任本公司之經常工作、支領固定薪給</td><td>✓</td></tr><tr><td>10.不得涉及本公司制定決策之管理職能</td><td>✓</td></tr><tr><td>11.不得收取與業務有關之佣金</td><td>✓</td></tr><tr><td>12.不得兼營可能喪失獨立性之其他事業</td><td>✓</td></tr><tr><td>13.會計師應使其助理人員確守誠實、公正及獨立性</td><td>✓</td></tr></table>	評估項目	符合	1.與本公司無重大財務利害關係	✓	2.避免與本公司有任何不適當關係	✓	3.最近二年內未擔任本公司董監事、經理人或對審計案件有重大影響之職務	✓	4.審計期間，會計師本人、配偶、受扶養親屬或四親等內近親未擔任本公司董監事、經理人或對審計案件有重大影響之職務	✓	5.會計師本人名義不得為他人使用	✓	6.無本公司股份	✓	7.與本公司無金錢借貸之情事	✓	8.與本公司無共同投資或分享利益關係	✓	9.無兼任本公司之經常工作、支領固定薪給	✓	10.不得涉及本公司制定決策之管理職能	✓	11.不得收取與業務有關之佣金	✓	12.不得兼營可能喪失獨立性之其他事業	✓	13.會計師應使其助理人員確守誠實、公正及獨立性	✓	無
評估項目	符合																															
1.與本公司無重大財務利害關係	✓																															
2.避免與本公司有任何不適當關係	✓																															
3.最近二年內未擔任本公司董監事、經理人或對審計案件有重大影響之職務	✓																															
4.審計期間，會計師本人、配偶、受扶養親屬或四親等內近親未擔任本公司董監事、經理人或對審計案件有重大影響之職務	✓																															
5.會計師本人名義不得為他人使用	✓																															
6.無本公司股份	✓																															
7.與本公司無金錢借貸之情事	✓																															
8.與本公司無共同投資或分享利益關係	✓																															
9.無兼任本公司之經常工作、支領固定薪給	✓																															
10.不得涉及本公司制定決策之管理職能	✓																															
11.不得收取與業務有關之佣金	✓																															
12.不得兼營可能喪失獨立性之其他事業	✓																															
13.會計師應使其助理人員確守誠實、公正及獨立性	✓																															
四、上市上櫃公司是否設置公司治理專(兼)職	✓		本公司財務部為公司治理兼職單位，若有必要，稽																													

評估項目	運作情形(註1)			與上市上櫃公司治理實務守則差異情形及原因
	是	否	摘要說明	
單位或人員負責公司治理相關事務(包括但不限於提供董事、監察人執行業務所需資料、依法辦理董事會及股東會之會議相關事宜、辦理公司登記及變更登記、製作董事會及股東會議事錄等)?			核室提供協助，本公司董事會指定議事單位為財務部，財務部股務單位依「董事會議事規範」提供董事及監察人執行業務所需資料、依法辦理董事會及股東會之會議相關事宜、辦理公司登記及變更登記、製作董事會及股東會議事錄等。	無
五、公司是否建立與利害關係人(包括但不限於股東、員工、客戶及供應商等)溝通管道，及於公司網站設置利害關係人專區，並妥適回應利害關係人所關切之重要企業社會責任議題?	✓		(1)本公司平時與各利害關係人保持良好溝通外，如銀行、股東、員工、客戶、上下游廠商等，各由負責部門專人處理各利害關係人之溝通事宜。 (2)公司網站投資人訊息已建立利害關係人專區 http://www.hec-group.com.tw/index.php?id=170&L=1 ，適時回應利害關係人相關詢問。	無
六、公司是否委任專業股務代辦機構辦理股東會事務?	✓		已委任元大證券(股)公司為本公司股務代理機構及協助股東會事務。	無
七、資訊公開 (一)公司是否架設網站，揭露財務業務及公司治理資訊?	✓		(一)本公司中文網站已架設投資人專區，揭露公司至少三年之財務業務情形，並有專人專責更新內容，公司網址： http://www.hec-group.com.tw/ 。	無
(二)公司是否採行其他資訊揭露之方式(如架設英文網站、指定專人負責公司資訊之蒐集及揭露、落實發言人制度、法人說明會過程放置公司網站等)?	✓		(二)1.本公司設有英文網站揭露公司產品業務資訊，但因無英文簽證財報，故無英文財務資訊，公司網址： http://www.hec-group.com.tw 。 2.本公司已設置發言人及代理發言人機制；股東會或法說會相關資訊均定時於公司網站更新。	無
八、公司是否有其他有助於瞭解公司治理運作情形之重要資訊(包括但不限於員工權益、僱員關懷、投資者關係、供應商關	✓		請詳以下說明	無

評估項目	運作情形(註1)			與上市上櫃公司治理實務守則差異情形及原因
	是	否	摘要說明	
係、利害關係人之權利、董事及監察人進修之情形、風險管理政策及風險衡量標準之執行情形、客戶政策之執行情形、公司為董事及監察人購買責任保險之情形等)？				

八、有助於瞭解公司治理運作情形之重要資訊（包括但不限於員工權益、僱員關懷、投資者關係、供應商關係、利害關係人之權利、董事及監察人進修之情形、風險管理政策及風險衡量標準之執行情形、客戶政策之執行情形、公司為董事及監察人購買責任保險之情形：

(一)本公司依循法令規章制定工作規則，將員工權益之保障明文規範在內，對員工不得有性別歧視與騷擾，提供員工和諧、安全之工作環境；不定期舉辦國、內外員工旅遊、尾牙餐會並邀請員工眷屬參與；對員工之婚喪喜慶亦表示關懷之意。

(二)對於往來之廠商、客戶皆保持互助合作之良好關係，宣導公司環境安全及節能政策，期望所有供應商配合公司政策，以符合企業社會責任行為準則。

(三)本公司董事及監察人已具備相關之專業知識，將適時依治理守則，安排董監事持續進修公司治理相關課程，若有法令宣導之進修課程均建議其參與。

(四)風險管理政策及風險衡量標準之執行情形：

本公司除依法制訂嚴密的內控制度並由內部稽核定時不定時查核執行情形外，另投保相關產物保險以規避風險。

(五)保護消費者或客戶政策之執行情形：

在消費者及客戶至上的政策下，相關的內部規定依消費者保護法等法律精神制定以供員工據以執行。

(六)公司已為董事及監察人購買責任保險之情形如下：

投保對象	保險公司	投保金額	保險期間	備註
全體董事及監察人	明台產物保險(股)公司	30,700千元	107年09月15日至108年09月15日	續保

九、請就臺灣證券交易所股份有限公司公司治理中心最近年度發布之公司治理評鑑結果說明已改善情形，及就尚未改善者提出優先加強事項與措施。

(一)最近年度發布之公司治理評鑑結果已改善情形：

- 1.107年股東常會已採行電子投票方式。
- 2.已於公司網站揭露各項員工福利措施、退休制度與其實施情形。
- 3.107年已修訂公司章程，董事及監察人採候選人提名制。

(二) 公司治理評鑑結果優先加強事項與措施：

- 1.年報預計股東常會開會前14日前上傳年報。
- 2.議事手冊預計股東會30日前上傳。

(四)公司如有設置薪酬委員會者，應揭露其組成、職責及運作情形：

本公司100.10.26董事會通過「薪資報酬委員會組織規程」，並設置薪資報酬委員會及選任薪酬委員三人，薪酬委員任期同董事任期，105年5月31日股東會改選董事，同日董事會選任薪資報酬委員，其資料及運作情形如下：

(1)薪資報酬委員會成員資料

身份別 (註1)	姓名	是否具有五年以上工作經驗 及下列專業資格			符合獨立性情形 (註2)								兼任其 他公開 發行公 司薪資 報酬委 員會成 員家數	備註
		商務、法 務、財務、 會計或公 司業務所 需相關料 系之公私 立大專院 校講師以 上	法官、檢 察官、律 師、會計 師或其他 與公司業 務所需之 國家考試 及證書之 專門職業 及技術人 員	具有商 務、法 務、財 務、會 計或公 司業務 所需之 工作經 驗	1	2	3	4	5	6	7	8		
獨立董 事	陳仲璘			✓	✓	✓	✓	✓	✓	✓	✓	✓	0	1.召集 人暨主 席 2.審核 委員
獨立董 事	許志仁			✓	✓	✓	✓	✓	✓	✓	✓	✓	1	審核委 員
專業人 士	謝時化			✓	✓	✓	✓	✓	✓	✓	✓	✓	0	審核委 員

註1：各成員於選任前二年及任職期間符合下述各條件者，請於各條件代號下方空格中打“✓”。

- (1) 非為公司或其關係企業之受僱人。
- (2) 非公司或其關係企業之董事、監察人。但如為公司或其母公司、子公司依本法或當地法令設置之獨立董事者，不在此限。
- (3) 非本人及其配偶、未成年子女或以他人名義持有公司已發行股份總額百分之一以上或持股前十名之自然人股東。
- (4) 非前三款所列人員之配偶、二親等以內親屬或三親等以內直系血親。
- (5) 非直接持有公司已發行股份總額百分之五以上法人股東之董事、監察人或受僱人，或持股前五名法人股東之董事、監察人或受僱人。
- (6) 非與公司有財務或業務往來之特定公司或機構之董事（理事）、監察人（監事）、經理人或持股百分之五以上股東。
- (7) 非為公司或其關係企業提供商務、法務、財務、會計等服務或諮詢之專業人士、獨資、合夥、公司或機構之企業主、合夥人、董事（理事）、監察人（監事）、經理人及其配偶。
- (8) 未有公司法第30條各款情事之一。

註2：若成員身分別係為董事，請說明是否符合「股票上市或於證券商營業處所買賣公司薪資委員會設置及行使職權辦法」第6條第5項之規定。

(2)薪資報酬委員會運作情形資訊

一、本公司之薪資報酬委員會委員計 3 人。

二、本屆委員任期：105 年 5 月 31 日至 108 年 5 月 30 日，107 年度薪資報酬委員會計開會二次(A)，委員資格及出席情形如下：

職稱	姓名	實際出席次數 (B)	委託出席 次數	實際出席率(%) (B/A) (註)	備註
獨立董事/召集人	陳仲璘	2	0	100%	
獨立董事	許志仁	2	0	100%	
委員	謝時化	2	0	100%	
其他應記載事項： 一、董事會如不採納或修正薪資報酬委員會之建議，應敘明董事會日期、期別、議案內容、董事會決議結果以及公司對薪資報酬委員會意見之處理(如董事會通過之薪資報酬優於薪資報酬委員會之建議，應敘明其差異情形及原因)： 無此情形 。 二、薪資報酬委員會之議決事項，如成員有反對或保留意見且有紀錄或書面聲明者，應敘明薪資報酬委員會日期、期別、議案內容、所有成員意見及對成員意見之處理： 無此情形 。					

本公司依規定制定「薪資報酬委員會組織規程」，協助董事會履行其與本公司內部經理人薪酬相關事項之職責，除應對任何有關本公司薪酬有關之重大事項加以監督並向董事會提出建議，預計每年至少開會二次執行以下經董事會授權之事項：

- 1.訂定並定期檢討本公司董事、監察人及經理人年度及長期之績效目標與薪資報酬之政策、制度、標準與結構。
- 2.定期評估本公司董事、監察人及經理人之績效目標達成情形，並對其個別薪資報酬之內容及數額予以評估其合理性。

(五)履行社會責任情形：公司對環保、社區參與、社會貢獻、社會服務、社會公益、消費者權益、人權、安全衛生與其他社會責任活動所採行之制度與措施及履行情形

履行社會責任情形

評估項目	運作情形(註1)			與上市上櫃公司企業社會責任實務守則差異情形及原因
	是	否	摘要說明(註2)	
一、落實公司治理				
(一)公司是否訂定企業社會責任政策或制度，以及檢討實施成效？		✓	(一) 尚未訂定，未來將視營運狀況而制定，目前均按「上市上櫃公司企業責任實務守則」之精神及規範辦理。	無
(二) 公司是否定期舉辦社會責任教育訓練？	✓		(二) 公司將社會責任融入公司員工教育訓練，定期及不定期舉辦，例如：107年7月舉行緊急應變演練、107年12月舉辦消防演練，及邀請專業人士到公司為員工講解消防器材使用方法及防治火災宣導，以維護公司員工及鄰近廠區住戶安全，。	無
(三) 公司是否設置推動企業社會責任專(兼)職單位，並由董事會授權高階管理階層處理，及向董事會報告處理情形？		✓	(三) 尚未設置。	評估中。
(四) 公司是否訂定合理薪資報酬政策，並將員工績效考核制度與企業社會責任政策結合，及設立明確有效之獎勵與懲戒制度？	✓		(四) 1.公司已訂定「薪資管理辦法」、「考核管理辦法」及「員工獎懲管理辦法」，明定員工之薪資核定、考核及獎懲制度，員工的薪酬實行同工同酬，享有法律法規規定之最低工資標準及提供法定福利，享有例假日、特休等法定假日。 2.員工協助公司活動擔任招待等，例如：年終尾牙、參展等，依「員工獎懲管理辦法」	無

評估項目	運作情形(註1)			與上市上櫃公司企業社會責任實務守則差異情形及原因
	是	否	摘要說明(註2)	
			給予適當之獎勵發放記功獎金。 3.董監、經理人之薪酬制度依績效考核提報薪酬委員會及董事會同意。	
二、發展永續環境				
(一)公司是否致力於提升各項資源之利用效率，並使用對環境負荷衝擊低之再生物料？	✓		(一)1.本公司致力於提升各項資源回收利用，如回收紙張、信封等再利用，及儘可能使用再生物料，如包裝材料(紙箱、氣泡墊等)回收利用。 2.E化以減少紙張使用，落實垃圾分類、設定空調溫度並使用LED省電燈泡以節能減碳。	無
(二)公司是否依其產業特性建立合適之環境管理制度？	✓		(二)1.環境管理專責單位為經企室，已於2010年12月通過ISO-14001環境管理系統認證，訂定環境政策：污染預防，遵守環保法規、持續改善，生產綠色產品，及落實環境目標：1.符合廢清法相關規範2.避免環境污染，持續改善3.符合法規相關規範，並於2015年7月重新認證通過。 2.2012年11月通過OHSAS18001職業安全衛生管理系統認證，訂定職業安全衛生政策：危害預防，遵守勞安法規、持續改善，普及安衛意識，並於2015年7月重新認證通過。	無
(三)公司是否注意氣候變遷對營運活動之影響，並執行溫室氣體盤查、制定公司節能減碳及溫室氣體減量策略？	✓		(三)1.公司平時致力於節能減碳管理，宣導員工辦公室人員減少時，適當關閉照明電源及空調，降低不必要之耗電所產生之二氧化碳，減少對環境衝擊。 2.已於105年6月委託工業安全衛生技師進	無

評估項目	運作情形(註1)			與上市上櫃公司企業社會責任實務守則差異情形及原因
	是	否	摘要說明(註2)	
			行辦公室作業環境檢測，針對有機溶劑濃度、粉塵濃度測定及CO2濃度等有害物質檢測，檢測項目結果均合格，有效改善及優化工作環境以維護員工身體健康。	
三、維護社會公益				
(一)公司是否依照相關法規及國際人權公約，制定相關之管理政策與程序？	✓		(一) 員工到職當日即投保勞保、健保及加入團保，落實兩性工作平等，提供有薪產檢假、陪產假、產假及育嬰假，在不違反勞動基準法原則下，制定員工工作守則，保障員工權益，並不定期召開勞資會議以保障員工之權益。	無
(二)公司是否建置員工申訴機制及管道，並妥適處理？	✓		(二) 公司已建置員工申訴機制及管道，員工專屬之申訴信箱： hec-hr@hec-group.com.tw ，或親自傳達予經企室任一主管，員工溝通專線：06-3560606分機117李小姐及設有意見反映事項專區，員工可進入該區自由發表意見，員工的意見及建議透過部門代表轉達予公司管理部門，勞資關係和諧。	無
(三)公司是否提供員工安全與健康之工作環境，並對員工定期實施安全與健康教育？	✓		(三) 1.公司注重員工工作環境，定期委請專業機構到公司進行檢測，針對有機溶劑濃度、粉塵濃度測定及CO2濃度等有害物質檢測，檢測項目結果均合格，有效改善及優化工作環境以維護員工身體健康。 2.定期安排各項安全及健康教育訓練，	無

評估項目	運作情形(註1)			與上市上櫃公司企業社會責任實務守則差異情形及原因
	是	否	摘要說明(註2)	
(四)公司是否建立員工定期溝通之機制，並以合理方式通知對員工可能造成重大影響之營運變動？	✓		<p>107年12月已舉辦消防演練及員工健康檢查。</p> <p>3.為女性同仁設置哺(集)乳室及提供同仁適當之托兒措施，已與公司附近幼兒園及托嬰中心簽訂特約合約。</p> <p>(四)對於影響員工重大權益措施時，總管理處會於週會時告知員工相關訊息及宣導，對於當事人之權利義務會依法令訂定之期限以書面通知及告知應辦理事項。</p>	無
(五)公司是否為員工建立有效之職涯能力發展培訓計畫？	✓		<p>(五)每年年底實施年終考核，員工可向公司表達欲參與之訓練計畫及課程，公司亦適時安排內訓例如：106年3月23舉辦ISO90001：2015內部稽核員訓練，或提供外訓課程資訊，有助同仁提升專業能力，發展其他知識及技能，儲備主管人才。</p>	無
(六)公司是否就研發、採購、生產、作業及服務流程等制定相關保護消費者權益政策及申訴程序？	✓		<p>(六)公司為客戶購買產品責任險，公司網站利害關係人專區建置企業客戶服務專線及service信箱：hec-service@hec-group.com.tw，提供消費者申訴管道，保護消費者權益。</p>	無
(七)對產品與服務之行銷及標示，公司是否遵循相關法規及國際準則？	✓		<p>(七)公司產品標示皆依相關法規及國際準則標示，例如：通過之安規認證標章，以利消費者選購之依據。</p>	無
(八)公司與供應商來往前，是否評估供應商過去有無影響環境與社會之紀錄？	✓		<p>(八)公司已訂定「合格協力廠商管理辦法」，</p>	無

評估項目	運作情形(註1)			與上市上櫃公司企業社會責任實務守則差異情形及原因
	是	否	摘要說明(註2)	
(九) 公司與其主要供應商之契約是否包含供應商如涉及違反其企業社會責任政策，且對環境與社會有顯著影響時，得隨時終止或解除契約之條款？	✓		與供應商來往前，須進行新廠商評鑑，評鑑項目除生產設備、交貨能力等外，尚包含品質水準及品質保證，供應商過去有無影響環境與社會之紀錄也會一併考量。 (九) 所有供應商均應遵守本公司「誠信經營守則」之政策，訂定契約詳載雙方權利義務，其內容包含遵守誠信經營政策及交易相對人如有涉及違反企業社會責任政策，且對環境與社會造成影響，將請供應商改善或解除契約。	無
四、加強資訊揭露 (一) 公司是否於其網站及公開資訊觀測站等處揭露具攸關性及可靠性之企業社會責任相關資訊？		✓	(一) 公司目前尚未編製企業社會責任報告書，但隨時保持關注，未來將視營運狀況而編制，但公司對落實公司治理、發展永續環境及維護社會公益等議程均按「上市上櫃公司企業責任實務守則」之精神及規範辦理。	規劃中。
五、公司如依據「上市上櫃公司企業社會責任實務守則」訂有本身之企業社會責任守則者，請敘明其運作與所訂守則之差異情形： 本公司雖未訂定企業社會責任守則，但由上述說明本公司已依「上市上櫃公司企業社會責任實務守則」之精神執行作業。				
六、其他有助於瞭解企業社會責任運作情形之重要資訊： 本公司對社會環境責任的關注除包含原本的環境管理層面，另增加勞工安全與衛生各樣風險評估與措施、勞工權益的推廣、鼓勵工作與休閒並重、不得對員工有性騷擾等情節、職業安全與員工身心健康的關懷，以及商業道德的遵守、智慧財產權、商業機密的保護等。				
七、公司企業社會責任報告書如有通過相關驗證機構之查證標準，應加以敘明：				

評估項目	運作情形(註1)			與上市上櫃公司企業社會責任實務守則差異情形及原因
	是	否	摘要說明(註2)	
本公司無須編製公司企業社會責任報告書。				

(六)、公司履行誠信經營情形及採行措施

落實誠信經營情形

評估項目	運作情形(註1)			與上市上櫃公司誠信經營守則差異情形及原因
	是	否	摘要說明	
一、訂定誠信經營政策及方案				
(一) 公司是否於規章及對外文件中明示誠信經營之政策、作法，以及董事會與管理階層積極落實經營政策之承諾？	✓		(一) 本公司已訂定「誠信經營守則」及「道德行為準則」，明定董監事、經理人及公司員工落實公司誠信經營之政策，並恪遵公司法、證券交易法、商業會計法及其他上市公司應遵循之相關法令。	無
(二) 公司是否訂定防範不誠信行為方案，並於各方案內明定作業程序、行為指南、違規之懲戒及申訴制度，且落實執行？	✓		(二) 本公司已訂定「誠信經營守則」及「道德行為準則」及「員工獎懲管理辦法」，明訂公司誠信經營守則，並要求同仁切實遵守及落實。	無
(三) 公司是否對「上市上櫃公司誠信經營守則」第七條第二項各款或其他營業範圍內具較高不誠信行為風險之營業活動，採行防範措施？	✓		(三) 本公司「誠信經營守則」明訂禁止不誠信行為，為確保誠信經營之落實，本公司建立有效之會計制度及內部控制制度，內部稽核人員定期及不定期查核交易流程，向往來廠商宣示公司誠信經營原則，禁止行賄不收禮金、不收回扣以杜絕不當之交易行為。	無

評估項目	運作情形(註1)			與上市上櫃公司誠信經營守則差異情形及原因
	是	否	摘要說明	
二、落實誠信經營				
(一) 公司是否評估往來對象之誠信紀錄，並於其與往來交易對象簽訂之契約中明訂誠信行為條款？	✓		(一) 本公司於商業往來前，應考量代理商、供應商、客戶或其他商業往來交易對象之合法性及是否有不誠信行為，與他人簽訂契約，其內容包含如涉及不誠信行為，得隨時終止會解除契約之條款。	無
(二) 公司是否設置隸屬董事會之推動企業誠信經營專(兼)職單位，並定期向董事會報告其執行情形？	✓		(二) 本公司稽核室隸屬董事會，負責企業誠信經營政策之防範及監督執行，並定期向董事會報告。	無
(三) 公司是否制定防止利益衝突政策、提供適當陳述管道，並落實執行？	✓		(三) 本公司所訂定之「誠信經營守則」中訂有董事、監察人與經理人利益迴避制度，對董事會所列議案，與其自身或其代表之法人有利害關係，致有害於公司利益之虞者，得陳述其意見及答詢，惟不得加入討論及表決，且討論及表決時應予迴避，並不得代理其他董事行使其表決權。	無
(四) 公司是否為落實誠信經營已建立有效的會計制度、內部控制制度，並由內部稽核單位定期查核，或委託會計師執行查核？	✓		(四) 本公司建立有效之會計制度及內部控制制度，以確保誠信經營之落實，內部稽核人員定期查核前項制度遵循情形。會計師亦每年審查公司內部控制制度執行情形。	無
(五) 公司是否定期舉辦誠信經營之內、外部之教育訓練？	✓		(五) 本公司已將誠信經營條款融入企業文化，並不時在週會及月主管會議或年度經營會議宣導。	無
三、公司檢舉制度之運作情形				

評 估 項 目	運作情形(註1)			與上市上櫃公司誠信經營守則差異情形及原因
	是	否	摘要說明	
(一) 公司是否訂定具體檢舉及獎勵制度，並建立便利檢舉管道，及針對被檢舉對象指派適當之受理專責人員？	✓		(一) 本公司已訂定「誠信經營守則」，明訂檢舉不法管道、獎勵制度與申訴制度，專責單位依規定程序辦理，並列入年度考核。	無
(二) 公司是否訂定受理檢舉事項之調查標準作業程序及相關保密機制？	✓		(二) 本公司已訂定「誠信經營守則」及「道德行為準則」，明訂受理檢舉事項之管道與方式，專責單位處理檢舉事項及意見溝通，相關主管負有保密當事人資料之責任，並讓檢舉者知悉公司將盡力保護善意呈報者之安全。	無
(三) 公司是否採取保護檢舉人不因檢舉而遭受不當處置之措施？	✓		(三) 同(二)說明。	無
四、加強資訊揭露 (一) 公司是否於其網站及公開資訊觀測站，揭露其所訂誠信經營守則內容及推動成效？	✓		1.公司網站適時揭露財務業務及公司治理資訊之情形。 2.公司有專人負責揭露資訊之蒐集，並落實發言人制度。	無
五、公司如依據「上市上櫃公司誠信經營守則」訂有本身之誠信經營守則者，請敘明其運作與所訂守則之差異情形： 本公司已訂定「誠信經營守則」，制定已誠信正直為基礎之政策，來建立良好之公司治理與風險控管機制，以創造永續發展之經營環境，與「上市上櫃公司誠信經營守則」無差異。				
六、其他有助於瞭解公司誠信經營運作情形之重要資訊： 1.本公司遵守公司法、證券交易法、商業會計法、上市上櫃相關規章或其他商業行為有關法令，以作為落實誠信經營之根本。 2.本公司不定期向內部人法令宣導，使其了解公司誠信經營之決心、政策及違反誠信行為之後果。 3.本公司「道德行為準則」明訂董事、監察人、經理人如掌握重要未公開資訊時，不得從事相關證券交易，須遵守內線交易相關法令，違反內線交易之個人以及公司均會受到民刑事處罰。				

評 估 項 目	運作情形(註1)			與上市上櫃公司誠信經營 守則差異情形及原因
	是	否	摘要說明	

(七)、公司所訂定之公司治理守則及相關規章查詢方式

本公司已於公司網站投資人訊息項目下，放置本公司歷年財務報告及股東會議議事手冊、年報及有關公司治理相關辦法等，供內部人員及投資人查詢。

(八)、其他足以增進對公司治理運作情形之瞭解的重要資訊

本公司為建立良好之內部重大資訊處理及揭露機制、避免資訊不當洩漏，並確保本公司對外界發表資訊之一致性與正確性，已訂定「誠信經營守則」、「內部重大資訊處理作業程序」、「道德行為準則」及「申請暫停及恢復交易作業程序」，作業程序並經董事會同意通過。

(九)、內部控制制度執行狀況：

偉訓科技股份有限公司
內部控制制度聲明書

日期：108年3月22日

本公司民國一〇七年度之內部控制制度，依據自行檢查的結果，謹聲明如下：

- 一、本公司確知建立、實施和維護內部控制制度係本公司董事會及經理人之責任，本公司業已建立此一制度。其目的係在對營運之效果及效率(含獲利、績效及保障資產安全等)、報導具可靠性、及時性、透明性及符合相關規範暨相關法令規章之遵循等目標的達成，提供合理的確保。
- 二、內部控制制度有其先天限制，不論設計如何完善，有效之內部控制制度亦僅能對上述三項目標之達成提供合理的確保；而且，由於環境、情況之改變，內部控制制度之有效性可能隨之改變。惟本公司之內部控制制度設有自我監督之機制，缺失一經辨認，本公司即採取更正之行動。
- 三、本公司係依據「公開發行公司建立內部控制制度處理準則」(以下簡稱「處理準則」)規定之內部控制制度有效性之判斷項目，判斷內部控制制度之設計及執行是否有效。該「處理準則」所採用之內部控制制度判斷項目，係為依管理控制之過程，將內部控制制度劃分為五個組成要素：1.控制環境，2.風險評估，3.控制作業，4.資訊與溝通，及5.監督作業。每個組成要素又包括若干項目。前述項目請參見「處理準則」之規定。
- 四、本公司業已採用上述內部控制制度判斷項目，評估內部控制制度之設計及執行的有效性。
- 五、本公司基於前項評估結果，認為本公司於民國一〇七年十二月三十一日的內部控制制度(含對子公司之監督與管理)，包括瞭解營運之效果及效率目標達成之程度、報導係屬可靠、及時、透明及符合相關規範暨相關法令規章之遵循有關的內部控制制度等之設計及執行係屬有效，其能合理確保上述目標之達成。
- 六、本聲明書將成為本公司年報及公開說明書之主要內容，並對外公開。上述公開之內容如有虛偽、隱匿等不法情事，將涉及證券交易法第二十條、第三十二條、第一百七十一條及第一百七十四條等之法律責任。
- 七、本聲明書業經本公司民國一〇八年三月二十二日董事會通過，出席董事7人中，有0人持反對意見，餘均同意本聲明書之內容，併此聲明。

偉訓科技股份有限公司

董事長：柯吉源

總經理：王駿東

2.委託會計師專案審查內部控制制度者，應揭露會計師審查報告：**無此情形**。

(十)、最近年度及截至年報刊印日止，公司及其內部人員依法被處罰、公司對其內部人員違反內部控制制度規定之處罰、主要缺失與改善情形：**無此情形**。

(十一)、最近年度及截至年報刊印日止，股東會及董事會之重要決議：

1.股東會重要決議事項及執行情形：

日期	重要決議事項	股東會決議執行情形
107.06.21	1.106 年度營業報告書及財務報表案。 2.106 年度盈餘分配案。 3.修訂「公司章程」部分條文案。	1.股東現金股利每股配發 2 元，共計 226,571 千元，依據 107 年 6 月 21 日董事會決議訂定 107 年 7 月 24 日為除息基準日，並於 107 年 8 月 15 日發放完畢。 2.已於 107 年 7 月 6 日完成經濟部變更登記。

2. 董事會重要決議

日期	重要決議事項
107.03.22	1.106 年度員工酬勞及董監酬勞發放比例及金額案。 2.106 年度營業報告書及財務報表案。 3.106 年度盈餘分配案。 4.副總經理李家慶薪資異動案。 5.經理人 106 年 11 月至 107 年 3 月各項獎酬已發放金額案。 6.106 年度內部控制制度有效性考核及內部控制制度聲明書案。 7.為子公司背書保證額度展期案。 8.資金貸與韓國子公司案。 9.修訂「公司章程」部分條文案。 10.任命新任稽核主管案。 11.本公司「一〇七年度營業計畫概要及未來發展策略」內文案。 12.召開一〇七年股東常會相關事宜案。 13.股東常會受理股東提案之相關事宜案。
107.05.10	1.本公司 107 年第 1 季財務報表案。 2.修訂「董事會議事規範」部分條文案。 3.修訂「內部控制制度」部分條文案。 4.擬於江西安遠縣新設電源製造廠案。
107.06.21	1.訂定本公司一〇七年除息基準日案。 2.資金貸與子公司偉訓國際及豐全集團。
107.08.10	1.本公司一〇七年第二季財務報表案。 2.本公司資金貸與子公司亞碩國際通路展期案。 3.本公司簽證會計師之獨立性及適任性評估案。

	4.本公司之孫公司偉長興電子資金貸與東莞東驊電子案。 5.本公司之孫公司偉長興電子資金貸與偉碩電子案。 6.本公司擬認購子公司富驊企業股份有限公司現金增資股票案。
107.09.26	1.任命會計主管及財務主管案。 2.解除經理人競業禁止案。
107.11.05	實施庫藏股買回本公司股份案
107.11.09	1.本公司一〇七年第三季財務報表案。 2.本公司會計主管兼任財務主管薪資核定案。 3.本公司董監事酬勞及經理人 107 年 4 月至 107 年 11 月各項獎酬發放金額案。 4.訂定一〇八年度稽核計畫案。 5.會計師內部輪調及適任性評估案。 6.修訂「買回本公司股份轉讓員工辦法」案。 7.子公司偉長興電子出售設備予關係人東驊電子案。 8.子公司偉長興電子投資東驊電子案。
107.12.26	1.任命會計主管及財務主管案。 2.解除經理人競業禁止案。
108.03.22	1. 107 年度員工酬勞及董監事酬勞發放比例及金額案。 2.一〇七年度營業報告書及財務報表案。 3.一〇七年度盈餘分配案。 4.一〇七年度內部控制制度有效性考核及內部控制制度聲明書案。 5.本公司新任經理人薪資核定案。 6.經理人 107 年 12 月至 108 年 2 月各項獎酬已發放金額案。 7.為子公司背書保證額度展期案。 8.資金貸與韓國子公司案。 9.本公司「一〇八年度營業計畫概要及未來發展策略」內文案。 10.修訂「取得或處分資產管理辦法」部分條文案。 11.修訂「背書保證作業管理辦法」及「資金貸與他人管理辦法」部分條文案。 12.訂定「買回庫藏股作業程序」案。 13.訂定「處理董事要求之標準作業程序」案。 14.修訂「內部控制制度」及「內部稽核制度」部分條文案。 15.本公司董事及監察人全面改選案。 16.提名董事及監察人候選人名單案。 17.解除董事競業禁止之限制案。 18.召開一〇八年股東常會相關事宜案。
108.05.10	本公司一〇八年第一季財務報表案。

(十二)、最近年度及截至年報刊印日止董事或監察人對董事會通過重要決議有不同意見且有紀錄或書面聲明者，其主要內容：

董事會日期	議案內容	發言人職稱	發言內容
107.11.09	子公司偉長興電子出售設備予關係人東驛電子案	監察人	1.偉訓將所有業務移轉給富驛，並提供財務業務人力支援，應有相對報酬。 2.富驛股價漲到 18 元也是因為偉訓之故，所以偉長興出售給東驛之生產設備價格應該要高於鑑價報告金額。 3.偉訓賣給富驛的機器，折舊完堪用機器的應該不能無價給富驛，且低折舊的低於二折的價格應該要提高價格。

(十三)、最近年度及截至年報刊印日止，與財務報告有關人士(包括董事長、總經理、會計主管及內部稽核主管及研發主管等)辭職解任情形之彙總：

公司有關人士辭職解任情形彙總表

108 年 04 月 30 日

職稱	姓名	到任日期	解任日期	辭職或解任原因
會計主管	金華	102.09.01	107.8.29	職務調整
財務主管	莊美華	102.09.01	107.9.26	職務調整
會計主管	蔡玉真	107.08.29	107.12.18	個人生涯規劃
財務主管	蔡玉真	107.09.26	107.12.18	個人生涯規劃

四、會計師公費資訊：

會計師公費資訊

會計師事務所名稱	會計師姓名		查核期間	備註
勤業眾信聯合會計師事務所	廖鴻儒	王燕景	107 年第 1 季至第 2 季	
勤業眾信聯合會計師事務所	廖鴻儒	楊朝欽	107 年第 3 季至第 4 季	內部輪調

會計師公費資訊級距表

金額單位：新臺幣千元

金額級距 \ 公費項目		審計公費	非審計公費	合 計
1	低於 2,000 千元		✓	
2	2,000 千元（含）～4,000 千元	✓		
3	4,000 千元（含）～6,000 千元			✓
4	6,000 千元（含）～8,000 千元			
5	8,000 千元（含）～10,000 千元			
6	10,000 千元（含）以上			

(一)、給付簽證會計師、簽證會計師所屬事務所及其關係企業之非審計公費佔審計公費之比例達四分之一以上者，應揭露審計與非審計公費金額及非審計服務內容：

會計師公費資訊

金額單位：新臺幣千元

會計師事務所名稱	會計師姓名	審計公費	非審計公費					會計師查核期間	備 註
			制度設計	工商登記	人力資源	其他	小 計		
勤業眾信聯合會計師事務所	廖鴻儒	3,560	-	-	-	1,361	1,361	107 年度	註
	楊朝欽								

註：移轉訂價、營業稅覆核、106 主檔報告、107 主檔報告、COI 國際稅務諮詢、ECC 公證費。

(二)、更換會計師事務所且更換年度所支付之審計公費較更換前一年度之審計公費減少者，應揭露更換前後審計公費金額及原因：**無此情形**。

(三)、審計公費較前一年度減少達百分之十五以上者，應揭露審計公費減少金額、比例及原因：**無此情形**。

五、更換會計師資訊：本公司簽證會計師事務所內部輪調，自民國 107 年第三季起簽證會計師由勤業眾信聯合會計師事務所廖鴻儒會計師及王燕景會計師變更為廖鴻儒會計師及楊朝欽會計師。

六、公司之董事長、總經理、負責財務或會計事務之經理人，最近一年內曾任職於簽證會計師所屬事務所或其關係企業者，應揭露其姓名、職稱及任職於簽證會計師所屬事務所或其關係企業之期間：**無此情形**。

七、最近年度及截至年報刊印日止，董事、監察人、經理人及持股比例超過百分之十之股東股權移轉及股權質押變動情形：

(一)董事、監察人、經理人及持股比例超過百分之十之股東股權變動情形

職 稱	姓 名	107 年度		107 年截至 4 月 22 日止	
		持有股數增 (減) 數	質押股數增 (減) 數	持有股數增 (減) 數	質押股數增 (減) 數
董事	丞利投資(股)公司	-	6,000,000	-	(2,681,000)
董事代表人	柯吉源	22,000	-	-	-
董事代表人	李麗生	4,000	-	-	-
董事	偉訓投資(股)公司	-	14,435,605	-	(1,105,000)
董事代表人	王駿東	-	-	-	-
董事	鍾鼎君	-	-	-	-
董事	陳曜銘	(266,000)	-	-	-
獨立董事	陳仲璘	-	-	-	-
獨立董事	許志仁	-	-	-	-
監察人	李思佳	-	-	-	-
監察人	李麗裕	-	-	-	-
監察人	謝佳宏	-	-	-	-
總經理	王駿東	-	-	-	-
副總經理	王俊澤	70,000	-	-	-
副總經理	黎純良	20,000	-	-	-
副總經理	李家慶	-	-	-	-
協理	劉昌威	-	-	-	-
協理	黃立鈞	-	-	-	-
會計主管暨財務主管	陳慧珊	-	-	-	-

(二)股權移轉或股權質押之相對人為關係人資訊：無此情形。

八、持股比例占前十大股東間互為財務會計準則公報第六號關係人或為配偶、二親等以內之親屬關係之資訊

持股比例占前十名之股東，其相互間之關係資料

108年4月22日

姓名	本人持有股份		配偶、未成年子女持有股份		利用他人名義合計持有股份		前十大股東相互間具有財務會計準則公報第六號關係人或為配偶、二親等以內之親屬關係者，其名稱或姓名及關係。		備註
	股數	持股比例	股數	持股比例	股數	持股比例	名稱	關係	
偉訓投資(股)公司 代表人：柯吉源	23,835,605	21.24%	-	-	-	-	-	-	
神達電腦(股)公司 代表人：苗豐強	10,000,000	8.91%	-	-	-	-	-	-	
苗豐強	-	-	-	-	-	-	-	-	
丞利投資(股)公司 代表人：柯吉源	6,638,193	5.92%	-	-	-	-	-	-	
柯吉源	230,000	0.21%	-	-	-	-	-	-	
京城商業銀行股份有限公司代表人： 戴誠志	5,336,000	4.75%	-	-	-	-	-	-	
戴誠志	-	-	-	-	-	-	-	-	
寬美股份有限公司 代表人：黃國艦	2,622,000	2.34%	-	-	-	-	-	-	
黃國艦	-	-	-	-	-	-	-	-	
紘平投資股份有限公司代表人：陳義忠	2,411,000	2.15%	-	-	-	-	-	-	
陳義忠	-	-	-	-	-	-	-	-	
國泰人壽保險股份有限公司代表人： 黃調貴	2,300,000	2.05%	-	-	-	-	-	-	
黃調貴	-	-	-	-	-	-	-	-	
徐錢秋香	1,452,036	1.29%	1,278,317	1.14%			徐東榮	配偶	
徐東榮	1,278,317	1.14%	1,452,036	1.29%	-	-	徐錢秋香	配偶	
林秀芬	1,190,738	1.06%	-	-	-	-	-	-	

九、公司、公司之董事、監察人、經理人及公司直接或間接控制之事業對同一轉投資事業之持股數，並合併計算綜合持股比例：**無此情形**。

肆、募資情形

一、公司資本及股份：

(一)股本來源

年 月	每股 面 額 (元)	核定股本		實收股本		備 註			
		股 數 (千 股)	金 額 (千元)	股 數 (千股)	金 額 (千元)	股 本 來 源	以現金以 外之財 產抵充 股款者	其 他	增資核准日期及 文號
86/08	10	15,000	150,000	15,000	150,000	現金增資 70,000 千元 盈餘轉增資 30,000 千元	-	-	86.10.22 經(86)商字第 121094 號函
88/07	10	75,000	750,000	38,000	380,000	現金增資 170,000 千元 盈餘轉增資 60,000 千元	-	-	88.08.09 經(88)商字第 088128766 號函
89/12	10	75,000	750,000	49,400	494,000	盈餘轉增資 114,000 千元	-	-	90.01.03 經(90)商字第 089148759 號函
90/07	10	75,000	750,000	59,493	594,930	盈餘轉增資 100,930 千元	-	-	90.08.29 經(90)商字第 09001343520 號函
91/04	10	85,000	850,000	62,618	626,180	現金增資 31,250 千元	-	-	91.05.02 經(91)商字第 09101154380 號函
91/10	10	85,000	850,000	76,184	761,846	盈餘轉增資 135,666 千元	-	-	91.10.16 經(91)商字第 09101416830 號函
92/12	10	110,000	1,100,000	86,038	860,378	盈餘轉增資 98,532 千元	-	-	92.12.01 經授商字第 09201326140 號函
93/08	10	110,000	1,100,000	89,876	898,759	盈餘轉增資 38,381 千元	-	-	93.08.09 經授商字第 09301146740 號函
94/08	10	110,000	1,100,000	91,352	913,520	盈餘轉增資 14,761 千元	-	-	94.08.01 經授商字第 09301146740 號函
95/07	10	110,000	1,100,000	93,320	933,195	盈餘轉增資 19,675 千元	-	-	95.07.26 經授商字第 09501159850 號函
96/07	10	110,000	1,100,000	96,211	962,109	盈餘轉增資 28,914 千元	-	-	96.07.23 經授商字第 09601175190 號函
97/07	10	110,000	1,100,000	101,116	1,011,164	盈餘轉增資 49,054 千元	-	-	97.07.24 經授商字第 09701184210 號函
99/08	10	110,000	1,100,000	102,813	1,028,130	盈餘轉增資 16,966 千元	-	-	99.08.16 經授商字第 09901185530 號函
100/08	10	150,000	1,500,000	104,648	1,046,476	盈餘轉增資 18,346 千元	-	-	100.08.22 經授商字第 10001192030 號函
100/12	10	150,000	1,500,000	103,286	1,032,856	註銷庫藏股 13,620 千元	-	-	100.12.28 經授商字第 10001290090 號函
105/10	10	150,000	1,500,000	113,286	1,132,856	私募現增 100,000 千元	-	-	105.10.24 經授商字第 10501251030 號函

股份 種類	核定股本		
	流通在外股份 (註)	未發行股份	合計
普通股	112,219,626 股	36,714,374 股	150,000,000 股

註：流通在外股份含私募股份 10,000 千股，不含庫藏股 1,066 千股，其餘屬於上市股票。

(二)股東結構

108 年 4 月 22 日

股東結構 數量	政府機構	金融機構	其他法人	個 人	外國機構 及 外 國人	合 計 (註)
人 數(人)	1	2	107	15,241	35	15,386
持有股數(股)	590,000	7,636,000	48,073,041	53,972,273	1,948,312	112,219,626
持股比例(%)	0.53	6.80	42.84	48.10	1.73	100

註：流通在外股份含私募股份 10,000 千股，不含庫藏股 1,066 千股，其餘屬於上市股票。

(三)股權分散情形(每股面額十元)

108 年 4 月 22 日

持 股 分 級	股東人數	持有股數	持股比例(%)
1 至 999	11,625	338,115	0.30
1,000 至 5,000	2,528	5,574,946	4.97
5,001 至 10,000	526	4,123,056	3.67
10,001 至 15,000	179	2,258,589	2.01
15,001 至 20,000	116	2,166,533	1.93
20,001 至 30,000	113	2,853,134	2.54
30,001 至 40,000	64	2,270,929	2.02
40,001 至 50,000	42	1,913,422	1.71
50,001 至 100,000	84	5,893,142	5.25
100,001 至 200,000	46	6,410,289	5.71
200,001 至 400,000	33	9,071,943	8.08
400,001 至 600,000	14	6,863,810	6.12
600,001 至 800,000	3	2,174,000	1.94
800,001 至 1,000,000	1	928,713	0.83
1,000,001 以上自行視實際情況分級	12	59,379,005	52.92
合 計	15,386	112,219,626	100.00

註：流通在外股份含私募股份 10,000 千股，不含庫藏股 1,066 千股，其餘屬於上市股票。

(四)主要股東名單

股權比例達百分之五以上之股東或股權比例占前十名之股東名稱、持股數額及比例：
108年4月22日

主要股東名稱	股份 持有股數	持股比例%
1.偉訓投資股份有限公司	23,835,605	21.24%
2.神達電腦股份有限公司	10,000,000	8.91%
3.丞利投資股份有限公司	6,638,193	5.92%
4.京城商業銀行股份有限公司	5,336,000	4.75%
5.寬美股份有限公司	2,622,000	2.34%
6.紘平投資股份有限公司	2,411,000	2.15%
7.國泰人壽保險股份有限公司	2,300,000	2.05%
8.徐錢秋香	1,452,036	1.29%
9.徐東榮	1,278,317	1.14%
10.林秀芬	1,190,738	1.06%

(五)最近二年度每股市價、淨值、盈餘、股利及相關資料：

單位：新台幣元

項目	年度	106年(註8)	107年(註8)	截至108年3月31日止
每股市價 (註1)	最高	49.45	38.90	29.60
	最低	40.40	19.90	24.30
	平均	43.40	31.13	26.91
每股淨值 (註2)	分配前	19.47	20.36	21.33
	分配後	17.94	股東會尚未決議	-
每股盈餘	加權平均股數(千股)	113,286	113,172	112,221
	每股盈餘(註3)	2.15	3.7	0.52
每股股利	現金股利	2	2.25	不適用
	無償配股	盈餘配股	-	
		資本公積配股	-	
	累積未付股利(註4)	-	-	
投資報酬 分析	本益比(註5)	20.18	8.41	
	本利比(註6)	21.70	13.84	
	現金股利殖利率(註7)	4.61%	7.23%	

*若有以盈餘或資本公積轉增資配股時，並應揭露按發放之股數追溯調整之市價及現金股利資訊。

註1：列示各年度普通股最高及最低市價，並按各年度成交值與成交量計算各年度平均市價。

註2：請以年底已發行之股數為準並依據次年度股東會決議分配之情形填列。

註3：如有因無償配股等情形而須追溯調整者，應列示調整前及調整後之每股盈餘。

註4：權益證券發行條件如有規定當年度未發放之股利得累積至有盈餘年度發放者，應分別揭露截至當年度止累積未付之股利。

註5：本益比＝當年度每股平均收盤價／每股盈餘。

註6：本利比＝當年度每股平均收盤價／每股現金股利。

註7：現金股利殖利率＝每股現金股利／當年度每股平均收盤價。

註8：每股淨值、每股盈餘應填列截至年報刊印日止最近一季經會計師查核之資料。

(六) 公司股利政策及執行狀況

1. 公司章程所訂之股利政策：

本公司年度決算如有盈餘，依法繳納稅捐，彌補虧損後，再提 10% 為法定盈餘公積，但法定盈餘公積已達本公司實收資本額時，得不再提列，其餘再依法令規定提列或迴轉特別盈餘公積；如尚有盈餘，併同累計未分配盈餘，視營運狀況酌予保留後，由董事會擬具盈餘分配議案，提請股東會決議分派股東紅利。

本公司考量未來投資資金需求、財務結構等情形，採平衡穩定之股利政策以求永續經營及長遠發展，並兼顧股東利益等因素，每年就可供分配盈餘提撥不低於 10% 分配股東紅利，惟累積可供分配盈餘低於實收股本 2% 時，得不予分配，預計未來年度之股利發放，現金股利發放額度以不低於當年度股利發放總額百分之十，視投資資金需求及對每股盈餘之稀釋程度，適度採股票股利或現金股利方式發放。

前項所列，公司得依當年度實際營運狀況，並考量次一年度之資本預算規劃，決定最適當之股利政策及發放方式。

2. 本次股東會擬議股利分配情形

本公司 107 年度盈餘分配案，業經 108 年 3 月 22 日董事會擬議通過，分配現金股利每股 2.25 元，俟股東常會決議通過後授權董事會訂定配息基準日執行之。

(七) 本次無償配股對公司營業績效、每股盈餘及股東投資報酬率之影響

1. 本次股東會擬議現金股利對公司營業績效並無重大影響。
2. 107 年度本公司並無編列財務預測故無需揭露擬制性之資訊。

(八) 員工酬勞及董監酬勞

1. 公司章程所載員工酬勞及董監酬勞之成數或範圍

- 一、員工酬勞為獲利之 2%~10%；發放對象得涵蓋海內外從屬公司員工。
- 二、董事及監察人酬勞為獲利之上限 4%。

2. 本期估列員工酬勞及董事、監察人酬勞金額之估列基礎、配發股票紅利之股數計算基礎及實際配發金額若與估列數有差異時之會計處理

(1) 員工酬勞及董事、監察人酬勞金額之估列基礎：

員工酬勞及董監酬勞金額依公司章程所訂比例並參考過去經驗，作為當年度員工酬勞及董監酬勞金額預估認列入帳之依據。

(2) 配發股票紅利之股數計算基礎

如董事會決議採股票發放員工酬勞，員工酬勞股數按董事會決議日前一日之收盤價計算。

(3) 實際配發金額若與估列數有差異時之會計處理

經董事會決議後，實際發放金額與帳列金額差異數依會計估計變動處理，列為實際配發年度損益。

3. 董事會通過之配發員工酬勞等資訊：

(1) 配發員工酬勞及董監酬勞金額

本公司經 108 年 3 月 22 日董事會決議配發員工酬勞及董監酬勞金額如下：

員工酬勞：40,489,894 元，以現金發放之。

董監酬勞：7,591,855 元，以現金發放之。

(2) 擬議配發員工股票酬勞金額及占本期稅後純益及員工酬勞總額合計數之比例：不適用。

(3) 考慮擬議配發員工酬勞及董監酬勞後之設算每股盈餘為 3.7 元。

4. 106 年度員工酬勞及董監酬勞之實際配發情形(包括配發股數、金額及股價)、其與認列員工酬勞及董監酬勞有差異者並應敘明差異數、原因及處理情形：

(1) 106 年度員工酬勞及董監酬勞之實際配發情形如下：

106 年度實際發放員工現金酬勞 25,920,935 元及董監酬勞 4,860,175 元。

(2) 上述金額與認列員工酬勞及董監酬勞有差異者並應敘明差異數、原因及處理情形：

員工酬勞發放金額 25,920,935 元及董監酬勞發放金額 4,860,175 元與董事會決議及帳上提列數無差異。

(九) 公司買回本公司股份情形：

(一) 本公司 107 年 11 月 5 日決議買回本公司股份，擬定買回本公司股份之資料如下：

1. 買回股份目的：轉讓股份予員工。
2. 買回股份種類：普通股。
3. 預定買回之期間與數量：自 107 年 11 月 6 日至 108 年 1 月 5 日止二個月，預計買回數量 4,000 千股。
4. 買回之區間價格：每股新台幣 20 元至 30 元間，當公司股價低於所定區間價格下限時，本公司得繼續執行買回股份。

(二) 執行情形如下：

1. 已買回股數：1,066 千股。
2. 已買回總金額：新台幣 28,220,955 元。
3. 平均每股買回價格：新台幣 26.47 元。
4. 累計已買回股數占本公司實收資本股數為 0.94%。

(三)為維護股東權益與兼顧市場機制，本公司視股價變化及成交量狀況分批買回，故未予以全部執行完畢。

二、公司債(含海外公司債)辦理情形：**無此情形**。

三、特別股辦理情形：**無此情形**。

四、參與海外存託憑證辦理情形：**無此情形**。

五、員工認股權憑證辦理情形：**無此情形**。

六、併購或受讓他公司股份發行新股辦理情形：**無此情形**。

七、資金運用計劃執行情形：**無此情形**。

伍、營運概況

一、業務內容

(一)業務範圍

1. 本公司登記之營業項目為

除許可業務外，得經營法令非禁止或限制業務。

2. 本公司目前主要產品之營業比重如下：

產品	營業比重(%)
電腦週邊產品	45%
電源供應器等資訊產品	26%
其他	29%
合計	100%

3. 目前之商品(服務)項目

A. 電腦週邊產品

B. 電源供應器等資訊產品

4. 計劃開發之新產品

A. Cougar E-Sport Desk (這是目前市面上沒有的新產品)。

B. HEC 自有產品 new 66 及 new68。

C. 應用 Smart idle mode, 結合四組 DC To DC 架構, 提升輕載效率以符合 INTEL 標準, 可應用到低價銅牌機種上。

D. 導入更高效率的待機電源架構 (Fly-back QR Mode), 以減少功率損耗, 有效提升效率。

(二)產業概況

1. 產業之現況與發展

PC產業

2018 年, 在全球 ICT 市場的發展過程中, 一則受惠於商用換機潮, 使得筆電與桌機市場衰退趨緩, 整體電腦系統市場未來仍呈現發展停滯態勢; 二則是 PC 品牌市場集中度逐年增加, 且個人電腦代工產業呈現高度集中現象, 因此, ICT 廠商必須積極開拓新市場, 藉創造多元化的業務來提高產品更高的附加價值。然而, 若從全球 ICT 產品市場規模來看, 除了智慧型手機(Smart Phone)與個人電腦(Personal Computer, PC), 頭戴式 VR/AR(指虛擬實境 VR(Virtual Reality)及擴增實境 AR(Augmented Reality))、智慧手錶(Smart Watch)等新產品外, 其他新產品的出貨規模仍不大, 亦即在 ICT 產品多元化的發展過程中, 仍有待業者更進一步的努力。

國際研究暨顧問機構 Gartner 初步調查結果顯示, 2018 年第一季全球個人電腦(PC)出貨量總計 6,170 萬台, 較去年同期下滑 1.4%。自 2012 年第二季起, 全球 PC 市場已連續第 14 季下滑。

儘管部分地區 PC 出貨量出現微幅增長，但受到亞太與美國的出貨量下滑的影響，整體 PC 產業仍然呈現負成長的狀態。在 2019 年第一季，亞太地區 PC 出貨量較前一年同期下滑 3.9%，美國出貨量則減少 2.9%。

Gartner表示，2018 年第四季部分 PC 庫存一直延續到 2019 年第一季，再加上第二季還有多款採用英特爾（Intel）最新第八代核心處理器的新機種即將問世，因此廠商也抱持謹慎態度，以防存貨過多。」

全球經濟景氣持續低迷，且市場需求未受到新產品或新技術的刺激驅動，預期消費者購買電腦產品的意願仍持續下滑，導致2018年全球筆記型電腦、桌上型電腦及平板電腦的市場規模，仍將持續出現衰退的現象，但是衰退幅度已經有明顯減緩的趨勢；而伺服器市場的成長動能，則是來自於企業為因應雲端創新商業模式的發展，必須持續更新設備以滿足或符合未來的市場需求，預期這股動能將帶動整體伺服器的出貨表現持穩成長。

近年來電競風潮興起，台北市電腦公會表示，過往數十年，電腦遊戲從獨立機台、電視遊樂器，發展到掌上機、桌機，直到現在的手遊，與先進的AR/VR遊戲，遊戲產業一直在進化。而電競在世界各國陸續入法納入運動項目，是推動電競產業突破瓶頸的重要關鍵，相信由電競所帶動的遊戲產業會是一整個生態系，商機可能超乎想像。

因此電競的 PC 市場及伺服器的機殼市場仍是我們 2019 年主要目標，策略及重點會放在這一塊市場。

2. PC 電源供應器產業上、中、下游之關連性

上游原料與產業之關聯性

交換式電源供應器之主要原料大致可分為主動元件、被動元件、磁性元件、其他類電子元件、機殼及印刷電路板。除少數元件如控制IC 及半導體多由國外大廠供應外，其餘零件多由國內廠商製造，因此與上游產業有極密切關聯。

下游應用產品與交換式電源供應器之關連性

電源供應器主要應用在電腦及週邊設備上，隨著IT產業的蓬勃發展，國內交換式電源供應器產量全球第一。更因電源供應器為IT產業不可或缺之零組件，亦因此電源供應器產業與上、中、下游廠商緊密配合，該行業上、中、下游結構圖如下所示：

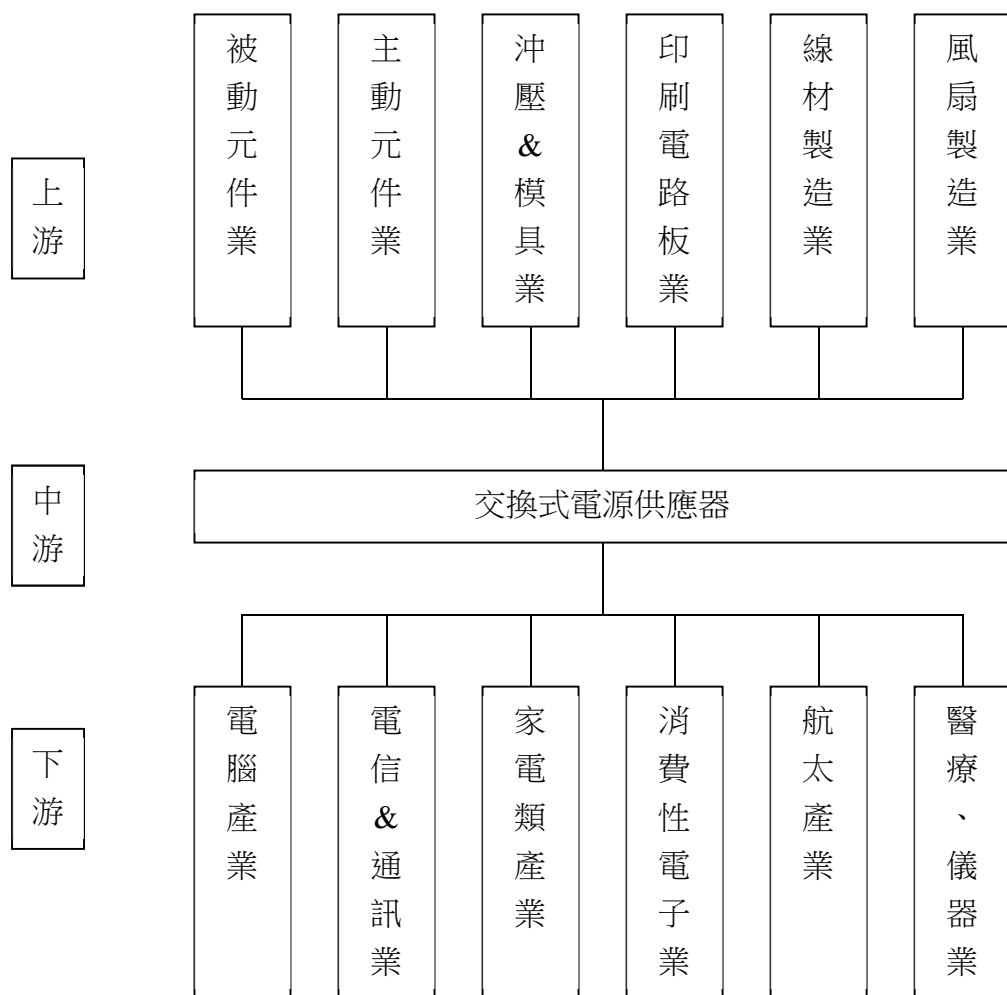

(三)技術及研發概況：

1.最近年度及截至年報刊印日止投入之研發費用

單位：千元

項目 \ 年度	107 年度	當年度截至 108 年 3 月 31 日(註)
	研發費用	161,950
		40,578

註：合併財務報告業經會計師查核及核閱完成。

2.開發成功之技術或產品

- A. 6AG9：應用多種不同材料於產品上，如玻璃、鐵網、塗料... 配合燈光控制，給予產品全新的印象，不僅美觀也兼顧多項安規、電磁干擾的要求，買的安心，用的放心，更獲得世界設計大獎的肯定。
- B. 9JUM：將所有的可能性集中於一身，首見單一機箱可以搭載兩套完全不同的系統，更符合項極玩家的使用習慣。
- C. 已開發全橋白金 1000/1200W 全模組機種，符合 INTEL 1.42 版, 2% Loading 效率大於 70%，滿載效率可達 90% / 92% / 89%且電壓穩定度可達 1%以內，同時利用變壓器專利技術，達到提升效率與延長保持時間功能。
- D. 已開發二款 750 / 650 / 550W 金牌全模機種，對應不同客戶的市場需求。

(四)長短期業務發展計劃

1.短期發展計畫：

行銷策略方面：

A. 持續與 1st tier 系統廠合作：

與1st tier系統廠的密切合作，偉訓的體質大幅提升，無論是研發功力或生產品質已經不可同日而語，Dell/HP是下一個爭取目標，而Sever產品的切入也為HEC IPC市場提升代工競爭力。

B. 結合遊戲的品牌推廣及行銷策略：

2018 年的品牌推廣及行銷策略重點在與遊戲結合，讓目標客戶群/遊戲玩家能看見及體驗 Cougar 品牌及產品,主要的行銷策略包括:

- (1)遊戲展，全球玩家每年聚焦年度最大遊戲展，計劃參加包括美國 E3 EXPO, 中國 China Joy，德國 Gamescom, 俄羅斯 IgroMir，及韓國 G-Star 等 5 項大型遊戲展會，全球玩家將更多機會體驗 Cougar 產品。
- (2)電競比賽，以協辦方式參與電競比賽，鎖定 LOL, Overwatch 及 Dota2 玩家人數前三大遊戲為主的電競比賽。
- (3)電競隊伍，贊助電競隊伍以 Cougar 電競隊名義參加電競比賽，深耕粉絲市場。

C.更積極的價格策略配合精準的產品定位：

入門及中階產品採取較低的定價策略來爭取較高的銷售數量，高階產品著重精準的產品規格,建立專業電競品牌形象，滿足玩家級客戶對產品的挑剔及品味，贏得口碑行銷的助益。

生產政策方面：

A.穩定材料供應來源：

高度的垂直整合，變壓器與線材廠100%自製，提升毛利率，並將前10大貴重成本之原物料做整合，加大與供應商議價空間，並持續與供應商整合資源開發高品質、低成本之主要零件，以降低材料成本，維持良好且長期之供貨關係。

B.提高生產技術：

建立完整實驗室設備與人力,培育公司策略所須人才及生產技術生根,並完成適配性生產專線，增加自動化生產設備，提升產品良率。

C.培育公司所須人才：

以輪調方式養成多能工，培訓多能工主管，持續檢討改善以落實有效品保管理體系。

營運管理方面：

A.配合業績成長，充足營運資金擴充營運能力：

以公司歷年的盈餘再投資或於資本市場上籌資，以充分供應公司業務發展所需之資金，強化公司之財務結構。

B.積極募集研發人才：

產學合作，爭取優秀研發人才強化研發陣容。

2.長期發展計畫：

行銷策略方面：

以核心競爭力架構全球性運籌管理體系，充分滿足客戶整體需求，建立長久穩固之國際行銷網路，並持續擴展自有品牌產品市場佔有率，以穩定和堅強的客戶為基礎，營收和獲利都能逐年成長。

生產策略方面：

搬遷東驛廠擴大生產規模，整合料件需求，集中採購壓低採購成本，並因應國際環保趨勢，購置無污染、自動化精密生產設備、研發新製程等，擴增產能，提升產值的目標。

營運管理方面：

推展全球性行銷體系，加強各海外業務中心的功能及控管，以提高海外業務中心的績效。

二、市場及產銷之概況

(一)市場分析

在 PC、平板電腦、智慧型手機與手錶的銷量，都無顯著成長情況下，國際研究暨顧問機構 Gartner 對 2018 年給出了相當不樂觀的預測。認為 2018 年個人電腦、平板電腦、智慧型手機的全球總出貨量將會持平，而不會有成長出現！

Gartner 預計，2018 年全球 PC 出貨量約 3.03 億台，高於 2017 年的 2.91 億台，微幅增加 4%。

表一、2014 年至 2017 年之全球裝置出貨量 (單位：百萬台)

Device Type	2014	2015	2016	2017
Traditional PCs (Desk-Based and NoteBook)	277	247	234	226
Ultramobiles (Premium)	37	44	57	78
PC Market	314	291	291	304
Ultramobile (Tablets and Clamshells)	226	119	208	218
Computing Devices Market	540	410	499	522
Mobile Phones	1,879	1,905	1,960	2,000
Total Devices Market	2,419	2,315	2,459	2,522

資料來源：Gartner，2015 年 9 月

Gartner 指出，全球裝置市場正處於停滯狀態。行動電話出貨量只在新興亞太市場得以成長，而 PC 市場則是不斷下滑且剛剛觸底。

Gartner 進一步提到，由於市場飽和加上創新速度趨緩，傳統裝置的平均售價也開始停滯不前。消費者想要的是更新鮮的體驗和應用，像是頭戴式顯示器（HMD）、虛擬個人助理（VPA）喇叭等新興類型產品。

不過 Ultramobile 頂級機種吸引力，將讓陷入苦戰的 PC 市場，可望於 2018 年恢復成長動能，但傳統 PC 銷售則將持續下滑。

1.主要商品之銷售地區

本公司目前主要客戶為國外知名大廠。產品以外銷為主，並以亞、美、歐洲為主要市場。本公司 107 年度地區銷售額如下：

單位：新台幣千元

年 項		度 目	107 年度	
			金 額	%
內 銷 之 營 業 收 入 淨 額			649,248	8%
%外 銷	亞	洲	3,847,107	52%
	歐	洲	1,078,686	15%
	美	洲	1,753,249	24%
	其	他	104,677	1%
合 計			7,432,967	100.00

2.市場約略佔有率

據市場調研機構 Gartner 日前發布的預測報告，2018 年全球 PC 銷量（主要包括桌上型電腦、筆記型電腦、變形筆電）約為 2.63 億台，以本公司 PC 電腦產品之出貨量推估佔全球市場佔有率約為 2.2%，顯示還有很大的成長空間。由於本公司產品開發策略集中在中高階和零售(Retail)產品的較高單價之機種之上，故如以銷售值計算，本公司全球市場佔有率更高於此比率，平均毛利率也較高。

3.市場未來之供需狀況與成長性

(1)需求面

影響需求的因素是「宅經濟」的興起，不管是電玩或是上網活動，所帶來的都是另一個龐大的商機。更多的使用就代表更換配備的機會更高；不管是更換 CPU、顯示卡或是作業系統，都會需要更換 Power Supply，也將是電源供應器的新商機。

WindowXP 作業系統與 USB3.0 的汰換及娛樂影音逐漸普及，對我們的產品包括：各種電腦機殼和電源產品都爭取了許多不同的需求和潛力無窮的訂單。

(2)供給面

由於電腦產品與產業景氣息息相關，根據資策會及相關研究統計資料顯示，我國電腦產業多項全球佔有率居首位。

(3)成長性

A.產業之景氣將持續成長

電腦產業與資訊業息息相關，由於多媒體應用方興未艾，網路化及家庭數位化需求有增無減，全球資訊市場將持續成長。桌上型電腦雖不及 Notebook 及平板便利性，但仍是企業辦公室不可或缺之幫手。

B.產品應用範圍廣

電源供應器及電腦機殼為電腦必要組件，應用範圍較一般資訊產品更廣。

C.以出口為導向

我國桌上型電腦的銷售市場基本上以美國、歐洲、亞太地區為主，隨著新興國家市場的經濟成長，逐漸成為產業成長的另一股強大動力。

D.跨國之產銷分工模式盛行

國內廠商不論在製造、設計與成本均具競爭優勢，深獲歐、美、日大廠之肯定，已成為 PC 產業的生產重鎮。

E.公司產品品質穩定，定位在中高品質路線，區隔歐美日高價產品及亞洲低價產品。

4.競爭利基

(1)產品品質深受肯定

本公司之主要客戶係以歐、美、亞洲之電腦大廠為主，其對零組件之品質要求甚為嚴格，對本公司之品質均予以肯定，訂單亦持續增加，良好的品質為本公司成長及與同業競爭之利基。

(2)長久配合且關係良好之下游客戶

本公司重視與客戶充份溝通及配合，因應客戶對產品品質、功能之要求，逐步提升其研發、生產及行銷經驗與實力，透過與大廠長期配合之穩固關係，成為與同業競爭之利基。

5.發展遠景有利與不利因素與因應對策

(1)有利因素：

- A. 擁有與 1st Tier 成功開發經驗，公司體質健全，品質控管優良，適合承接大型系統商開發案。
- B. 模具開發能力強，尤其是塑膠拋光亮面技術已領先同業。
- C. 公司有開發及製造 Case 和 Power 能力，可同時提供客戶 C+P 產品 Solution。
- D. 照明產品品質穩定，定位在中高品質路線，區隔歐美日高價產品及亞洲低價產品。

(2)不利因素

- A. 中國大陸工資每年調高，使生產成本逐年攀升。
- B. 手持裝置普及，侵蝕桌上型電腦市場。
- C. 個人低價電腦風行，連帶使電腦產品價格受壓縮、利潤減少。

(3)因應對策

- A. 在全球廣設行銷據點，可就近經營市場和服務客戶，並於大陸設廠生產，以降低製造成本，提昇全球資源整合運作的彈性及效益。
- B. 產品線有經濟型系列、節能環保型系列、高瓦數玩家型系列，由低、中、高三階投入市場，提供客戶全方位的選擇。
- C. 積極掌握市場脈動，以了解商品價格變動情形，提升原物料議價能力。
- D. 堅持發展品牌，產品服務差異化，強化中、高階產品的特色，以維持較高利潤。
- E. 持續開發高附加價值產品，如 Sever 機箱以標準化規格降低開模成本，提昇產品獲利空間。

(二)主要產品之重要用途及產製過程

產品	用 途
電源供應器等資訊產品	能將交流或直流轉換為一組或多組輸出之直流電源供電子設備使用的裝置，特性是體積小、高效率、重量輕，應用範圍涵蓋各項資訊、消費性產品、工業控制產品。
電腦週邊產品	電腦主機產品或儲存設備組裝必要之組件及週邊零組件。

以上之產品由本公司設計，經由本公司第三地區百分之百轉投資之大陸工廠製造，再出貨予客戶。主要產製過程如下：

1. 電源供應器等資訊產品製程：

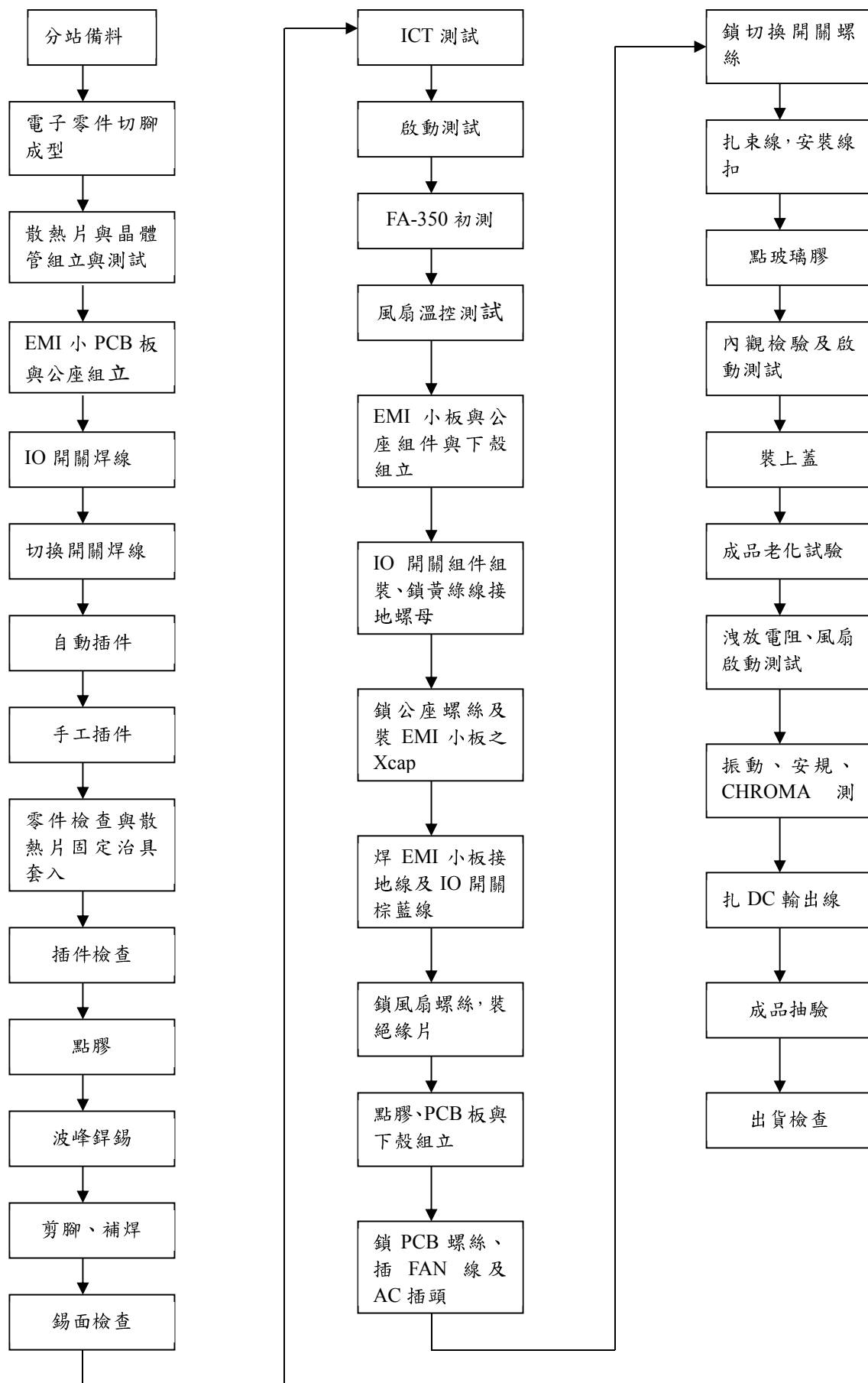

2.電腦機殼製程：

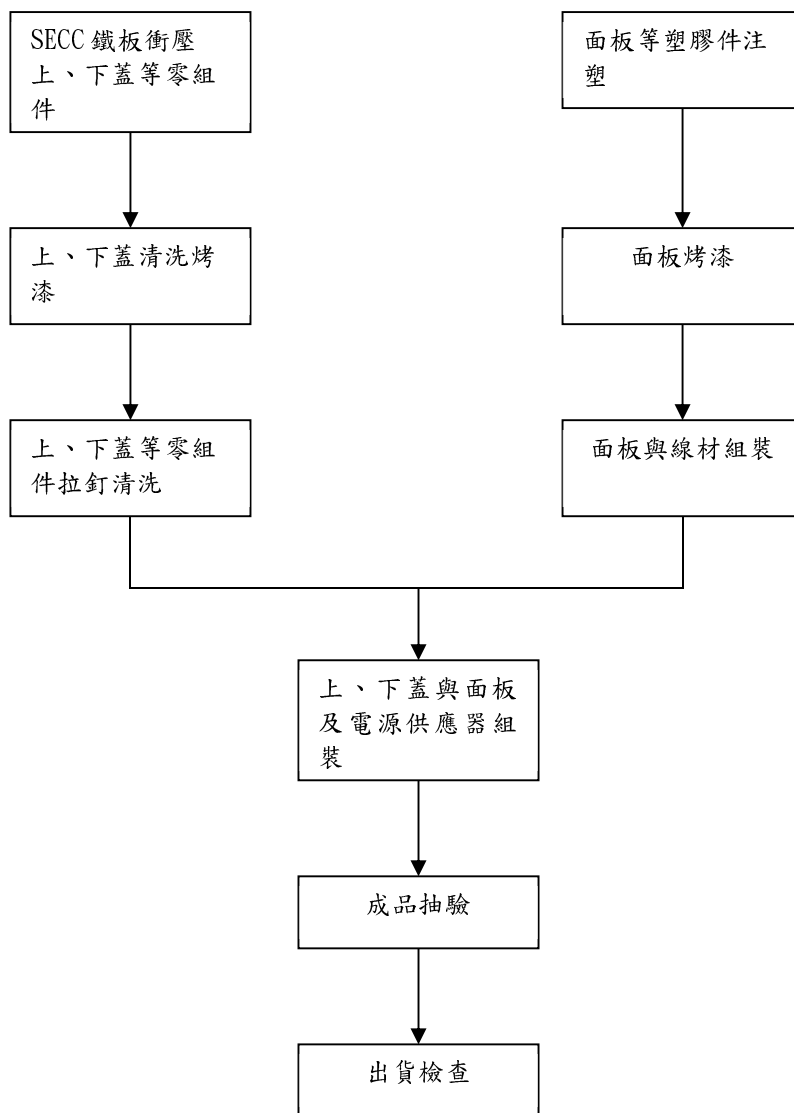

(三)主要原料之供應狀況

本公司主要產品之原料為銅板、ABS 塑料及電子零件，市場並無一家獨大之壟斷情事，且主要供應商長期緊密配合，故供貨狀況相當穩定良好。

(四)最近二年度主要供應商及銷貨客戶

1. 主要供應商名單

最近二年度主要供應商資料

單位：千元

	106 年				107 年				108 年度截至第一季止(註 2)			
項目	名稱	金額	占全年度 進貨淨額 比率 [%]	與發行人 之關係	名稱	金額	占全年度 進貨淨額 比率 [%]	與發行人 之關係	名稱	金額	占當年度截至 前一季止進貨 淨額比率 [%]	與發行人 之關係
1	K 公司	351,994	6%	關係人	B 公司	468,203	7%	無	B 公司	64,314	5%	無
2	A 公司	292,624	5%	無	E 公司	252,678	4%	無	E 公司	48,994	4%	無
3	E 公司	238,638	4%	無					N 公司	28,543	2%	無
4	L 公司	145,736	2%	無					M 公司	25,815	2%	無
5	其他	5,315,002	83%	無	其他	6,323,883	89%	無	其他	1,169,273	87%	無
	進貨淨額	6,343,994	100%		進貨淨額	7,044,764	100%		進貨淨額	1,336,939	100%	

註：1.僅以代號表達,另主要供應商皆未達 10%，故揭露 3%以上。

2.108 年截至第 1 季業經會計師核閱完成。

2.主要銷貨客戶名單

最近二年度主要銷貨客戶資料

單位：千元

	106 年				107 年				108 年度截至第一季止(註 2)			
項目	名稱	金額	占全年度銷貨淨額比率 [%]	與發行人之關係	名稱	金額	占全年度銷貨淨額比率 [%]	與發行人之關係	名稱	金額	占當年度截至第一季止銷貨淨額比率 [%]	與發行人之關係
1	己公司	966,953	14%	無	乙公司	1,269,001	17%	無	乙公司	323,030	18%	無
2	甲公司	858,735	12%	無	甲公司	811,836	11%	無	甲公司	213,143	12%	無
3	丙公司	699,281	10%	無	丁公司	651,152	9%	無	丁公司	100,759	5%	無
					庚公司	595,674	8%	無				
4	其他	4,636,500	64%	無	其他	4,105,304	55%	無	其他	1,194,526	65%	無
	銷貨淨額	7,161,469	100%		銷貨淨額	7,432,967	100%		銷貨淨額	1,831,458	100%	

註：1.列明最近二年度銷貨總額百分之十以上之客戶名稱及其銷貨金額與比例，但因契約約定不得揭露客戶名稱或交易對象為個人且非關係人者，得以代號為之。

2. 108 年截至第 1 季業經會計師核閱完成。

3.變動說明：配合業務需要、銷貨產品組合及市場環境變化，以致於供應商、銷貨客戶、金額及比例有所變動。

(五)最近二年度之生產量值

單位：個/千元

生 產 量 值 主要商品	年 度	106 年度			107 年度		
		產能	產量	產值	產能	產量	產值
電源供應器等資訊產品		1,600,000	2,305,747	2,439,480	2,500,000	1,887,743	1,540,207
電腦週邊產品		1,080,000	1,690,001	1,402,701	2,000,000	1,855,536	2,531,441
其他		680,000	1,593,587	2,256,519	68,000	2,712,037	1,110,759
合 計		3,360,000	5,589,335	6,098,700	4,568,000	6,455,316	5,182,407

(六)最近二年度銷售量值表

單位：個/千元

銷 售 量 值 主要商品	年 度	106 年度				107 年度			
		內銷		外銷		內銷		外銷	
		量	值	量	值	量	值	量	值
電源供應器等資訊產品		6,007	7,227	2,286,312	2,880,760	3,760	10,439	1,597,504	3,356,120
電腦週邊產品		15,403	19,916	1,636,213	1,618,215	8,676	2,668	1,391,698	1,902,584
其他		1,492,594	2,466,726	368,000	168,625	1,487,261	636,141	1,224,776	1,525,015
合計		1,514,004	2,493,869	4,290,525	4,667,600	1,499,697	649,248	4,213,978	6,783,719

三、最近二年度及截至 108 年 3 月 31 日從業員工資料

年 度		106 年度	107 年度	108 年 3 月 31 日
員工人數(人)	間接人工	623	1,111	1,224
	直接人工	1,140	1,167	1,425
	合 計	1,763	2,278	2,649
平 均 年 歲		35.29	36.48	37.21
平 均 服 務 年 資(年)		5.41	2.51	2.56
學歷分布 比率(%)	博 士	-	-	-
	碩 士	2%	1%	1%
	大 專	9%	12%	12%
	高 中	46%	17%	14%
	高 中 以 下	43%	70%	73%

四、環保支出資訊

最近年度及截至年報刊印日止公司因污染環境所受損失、處分總額及未來因應對策及可能之支出：

偉訓部分：

	107 年度	108 年截至 3 月 31 日止
污 染 狀 況	-	-
處分單位	-	-
處分情形	-	-
其他損失	-	-

富驊部分：

	107 年度	108 年截至 3 月 31 日止
污 染 狀 況	排放廢水	-
處分單位	清溪環保分局	-
處分情形	罰款人民幣 8 萬元	-
其他損失	無	-

未來因應對策：因 C 棟廠房部分拆除，研磨機臨時安裝在水塔下房間使用，致研磨機產生之廢水沒有接入廢水處理站，已於 2017/9/12 拆除並拍照送清溪環保分局報備。

五、勞資關係

(一)列示公司各項員工福利措施、進修、訓練、退休制度與其實施情形，以及勞資間之協議與各項員工權益維護措施情形

1.員工福利措施

A.由公司辦理之福利措施

- (1)員工認股：員工參與認購，依員工職務、績效及年資考量。
- (2)勞工保險：員工自到職當日起，即辦理勞工保險。
- (3)全民健保：員工自到職當日起，即辦理全民健康保險。
- (4)員工團保：員工自到職當日起，即加入團體保險。
- (5)定期健康檢查：定期辦理員工健康檢查。
- (6)年終獎金：視公司營運狀況及員工績效，發放年終獎金。
- (7)員工酬勞：依公司章程提列獲利之 2%~10%，依員工職務、績效發放員工股票或現金。
- (8)佳節禮金：勞動、端午、中秋節發放員工禮金。
- (9)設置閱覽室及休閒室：訂閱報紙及財經、保健雜誌供同仁借閱，並購置健身器材及乒乓球桌、撞球桌供同仁休閒時紓解壓力。

B.由公司職工福利委員會辦理之福利措施

- (1)國內、外旅遊：不定期舉辦國、內外旅遊。
- (2)生日禮金：依員工生日月份發放生日禮金。
- (3)免費供應午餐及舉辦慶生會、加菜。
- (4)婚喪喜慶等得依年資申請不定之禮金或奠儀。
- (5)公傷、疾病住院得申領補助金。

2.員工進修及訓練情形

為有效協助員工提昇工作知能，已訂有「教育訓練管理辦法」及不定期舉辦各類講習及全額補助外訓課程，以提昇員工素質。

3.退休制度與其實施情形

對於正式聘用之員工本公司訂有勞工退休辦法，員工退休金係依據勞動基準法計算及支付。94 年 7 月後配合政府政策採個人退休金專戶制，雇主每月提繳勞工每月工資 6%之勞工退休金，存儲於員工勞保局之個人專戶內。

4.勞資間之協議情形與各項員工權益維護措施情形

本公司自成立以來、勞資關係一向良好。勞工與資方之間達成共識，無勞資糾紛情形發生、有關勞資方面的組織有職工福利委員會、退休基金管理委員會等、一切均正常運作且依法律規定辦理，對休假及加班等均符合勞基法之規定。除此之外，藉由各項連繫，保持溝通管道之順暢。

(二)最近年度及截至年報刊印日止，因勞資糾紛所遭受之損失，並揭露目前及未來可能發

生之估計金額與因應措施：**無此情形**。

六、本公司截至年報刊印日止仍有效存續及最近年度到期之供銷契約、技術合作契約、工程契約、長期借款契約及其他足以影響股東權益之重要契約：

一、偉訓公司部分

基於城市更新改造本公司之子公司偉長興電子於 105 年 1 月 30 日與深圳當地開發商簽訂廠房拆遷補償協議，該協議拆遷標的為偉長興電子租用所在地至 119 年 12 月 31 日止之土地使用權及全部建築物、附著物及設備設施，偉長興電子已於 107 年 6 月 30 日前完成搬遷事宜。

二、富驊公司部分

契約性質	當事人	契約起訖日期	主要內容	限制條款
廣東省建設工程施工合同	廣東科成建設有限公司	2016.8.6~2019.4.11	D 棟廠房 37434.9 m ² 的主體及裝修工人民幣 29,948 仟元	無
廣東省建設工程施工合同(協議書)	廣東科成建設有限公司	2016.8.6~2019.4.11	D 棟廠房 37434.9 m ² 的主體及裝修工程附檔工程人民幣 9,733 仟元	無
廣東省建設工程施工合同	廣東同誠電力工程有限公司	2017.04.18~2018.1.19	東莞東驊電子科技有限公司電力增容 1*1600KVA+2000KVA 變配電工程人民幣 1,650 千元	無
廣東省建設工程施工合同	東莞市睿安消防工程有限公司	2017.01.20~2018.1.30	D 棟廠房消防設施及主體消防審核驗收人民幣 3,500 千元	無
廣東省建設工程施工合同	廣東科成建設有限公司	2017.10.09~2018.5.20	排水排汙工程、四周通道、D 棟消防安裝池工程、D 棟廠房通道硬化工程等人民幣 2,530 千元	無
廣東省建設工程施工合同	東莞市富奇建築有限公司	2017.12.29~2018.9.26	B 棟廠房一、二樓車間及 C 棟閣樓裝修工程 人民幣 2,245 千元	無

陸、財務概況

一、最近五年度簡明資產負債表及損益表

(一) 簡明資產負債表及綜合損益表資料—採用國際財務報導準則

1. 合併簡明資產負債表—採用國際財務報導準則

單位：新台幣千元

項 目	年 度	最 近 五 年 度 財 務 資 料					當年度截至 108 年 3 月 31 日財務資料 (註 1)
		103 年	104 年	105 年	106 年	107 年	
流 動 資 產		2,204,570	2,741,158	5,932,544	6,003,461	6,518,896	5,990,634
不動產、廠房及設備		528,178	498,939	861,762	1,233,175	1,575,251	1,601,133
無 形 資 產		15,410	13,543	13,626	12,509	10,181	44,319
其 他 資 產		184,733	187,815	348,857	354,067	281,092	413,958
資 產 總 額		2,932,891	3,441,455	7,156,789	7,603,212	8,385,420	8,050,044
流動負債	分配前	1,046,886	1,535,498	2,619,641	4,280,511	4,692,909	4,122,739
	分配後	1,253,458	1,742,070	2,868,869	4,507,082	註 2	-
非 流 動 負 債		24,466	29,189	1,185,976	22,275	22,168	114,142
負債總額	分配前	1,071,352	1,564,687	3,805,617	4,302,786	4,715,077	4,236,881
	分配後	1,277,924	1,771,259	4,054,845	4,529,357	註 2	-
歸屬於母公司業主 之 權 益		1,846,817	1,866,100	2,281,017	2,205,613	2,285,020	2,394,061
股 本		1,032,856	1,032,856	1,132,856	1,132,856	1,132,856	1,132,856
資 本 公 積		139,493	139,493	367,493	367,493	375,974	375,974
保留 盈餘	分配前	598,367	662,892	858,158	849,065	1,045,264	1,103,343
	分配後	391,796	456,320	608,930	622,494	註 2	-
其 他 權 益		76,101	30,859	(77,490)	(143,801)	(241,303)	(189,891)
庫 藏 股 票		-	-	-	-	(27,771)	(28,221)
非 控 制 權 益		14,722	10,668	1,070,155	1,094,813	1,385,323	1,419,102
權 益 總 額	分配前	1,861,539	1,876,768	3,351,172	3,300,426	3,670,343	3,813,163
	分配後	1,654,967	1,670,196	3,101,944	3,073,855	註 2	-

註 1：108 年 3 月 31 日財務資料業經會計師核閱完成。

註 2：上稱分配後數字，係依據次年度股東會決議之情形填列，107 年度尚未經股東會決議分配。

1-1 合併簡明綜合損益表－採用國際財務報導準則

單位:新台幣仟元；每股盈餘：新台幣元

項 目 \ 年 度	最 近 五 年 度 財 務 資 料					當年度截至 108年3月 31日財務資 料（註）
	103年	104年	105年	106年	107年	
營業收入	3,429,139	3,637,295	5,932,545	7,161,469	7,432,967	1,831,458
營業毛利	740,052	739,165	1,192,982	1,240,401	973,912	272,989
營業損益	248,523	235,201	522,694	392,761	493,159	56,800
營業外收入及支出	12,039	91,030	42,450	(6,363)	171,524	44,391
稅前淨利	260,562	326,231	565,144	386,398	664,683	101,191
繼續營業單位 本期淨利	210,556	267,705	452,383	298,107	460,811	76,206
停業單位損失	-	-	-	-	-	-
本期淨利（損）	210,556	267,705	452,383	298,107	460,811	76,206
本期其他綜合損益 （稅後淨額）	78,990	(45,904)	(111,926)	(86,804)	(57,278)	67,623
本期綜合損益總額	289,546	221,801	340,457	211,303	403,533	143,829
淨利歸屬於 母公司業主	213,202	270,826	402,951	243,316	418,885	58,079
淨利歸屬於非控制 權益	(2,646)	(3,121)	49,432	54,791	41,926	18,127
綜合損益總額歸屬 於母公司業主	293,758	225,855	293,489	173,825	370,859	109,491
綜合損益總額歸屬 於非控制權益	(4,212)	(4,054)	46,968	37,478	32,674	34,338
每股盈餘	2.06	2.62	3.81	2.15	3.70	0.52

註：108年3月31日財務資料業經會計師核閱完成。

2.個體簡明資產負債表－採用國際財務報導準則

單位：新台幣千元

項 目 \ 年 度	最 近 五 年 度 財 務 資 料				
	103 年	104 年	105 年	106 年	107 年
流 動 資 產	1,136,600	1,442,201	1,494,092	1,601,700	2,250,694
不動產、廠房及設備	136,874	130,859	126,633	130,533	177,117
無 形 資 產	13,861	12,533	10,711	9,076	7,404
其 他 資 產	1,703,820	1,761,083	2,832,940	2,807,622	3,186,723
資 產 總 額	2,991,155	3,346,676	4,464,376	4,548,931	5,621,938
流動負債	分配前	1,122,866	1,460,627	1,750,846	2,320,826
	分配後	1,329,438	1,667,199	2,000,074	2,547,397
非 流 動 負 債	21,472	19,949	432,513	22,492	24,692
負債總額	分配前	1,144,338	1,480,576	2,183,359	2,343,318
	分配後	1,350,910	1,687,148	2,432,587	2,569,889
股 本	1,032,856	1,032,856	1,132,856	1,132,856	1,132,856
資 本 公 積	139,493	139,493	367,493	367,493	375,974
保留盈餘	分配前	598,367	662,892	858,158	849,065
	分配後	391,795	456,320	608,930	622,494
其 他 權 益	76,101	30,859	(77,490)	(143,801)	(241,303)
庫 藏 股 票	-	-	-	-	(27,771)
權益總額	分配前	1,846,817	1,866,100	2,281,017	2,205,613
	分配後	1,640,245	1,659,528	2,031,789	1,979,042

註：上稱分配後數字，係依據次年度股東會決議之情形填列，107 年度尚未經股東會決議分配。

2-1 個體簡明綜合損益表－採用國際財務報導準則

單位:新台幣仟元；每股盈餘：新台幣元

年 度 項 目	最 近 五 年 度 財 務 資 料				
	103 年	104 年	105 年	106 年	107 年
營 業 收 入	2,910,170	3,317,299	3,608,968	3,830,671	4,691,417
營 業 毛 利	329,665	398,943	515,434	487,535	412,457
營 業 損 益	132,184	171,212	273,143	236,577	121,835
營業外收入及支出	110,276	136,567	187,934	56,654	336,207
稅 前 淨 利	242,460	307,779	461,077	293,231	458,042
繼 續 營 業 單 位 本 期 淨 利	213,202	270,826	402,951	243,316	418,885
停 業 單 位 損 失	-	-	-	-	-
本期淨利（損）	213,202	270,826	402,951	243,316	418,885
本期其他綜合損益 （稅後淨額）	80,556	(44,971)	(109,462)	(69,491)	(48,026)
本期綜合損益總額	293,758	225,855	293,489	173,825	370,859
淨 利 歸 屬 於 母 公 司 業 主	-	-	-	-	-
淨利歸屬於非控制 權 益	-	-	-	-	-
綜合損益總額歸屬 於 母 公 司 業 主	-	-	-	-	-
綜合損益總額歸屬 於 非 控 制 權 益	-	-	-	-	-
每 股 盈 餘	2.06	2.62	3.81	2.15	3.70

(二)最近五年度簽證會計師姓名及查核意見

年度	會計師事務所名稱	簽證會計師姓名	查核意見
103	勤業眾信聯合會計師事務所	李季珍、王燕景	修正式無保留意見
104	勤業眾信聯合會計師事務所	李季珍、王燕景	修正式無保留意見
105	勤業眾信聯合會計師事務所	李季珍、王燕景	無保留意見加其他事項段落
106	勤業眾信聯合會計師事務所	廖鴻儒、王燕景	無保留意見加其他事項段落
107	勤業眾信聯合會計師事務所	廖鴻儒、楊朝欽	無保留意見加其他事項段落

二、最近五年度財務分析

1.合併財務分析－採用國際財務報導準則

年 度 分析項目		最 近 五 年 度 財 務 分 析					最近二年度 各項財務比 率變動達 20%說明	當年度截 至 108 年 3 月 31 日 (註)
		103 年度	104 年度	105 年度	106 年度	107 年度		
財務 結構 (%)	負債占資產比率	36.53	45.47	53.17	56.59	56.22	不適用	52.63
	長期資金占不動 產、廠房及設備比 率	357.08	382.00	526.5	328.42	234.40	說明 1	245.28
償債 能力 %	流動比率	210.58	178.52	226.46	168.96	138.90	不適用	145.3
	速動比率	145.03	116.45	188.92	125.5	95.40	說明 2	103.35
	利息保障倍數	135.38	155.47	48.61	29.51	55.71	說明 3	27.33
經營 能力	應收款項週轉率 (次)	4.81	3.61	3.7	3.38	3.40	不適用	3.39
	平均收現日數	76	101	99	108	107	不適用	108
	存貨週轉率(次)	4.79	4.63	6.3	5.79	4.56	說明 4	4.14
	應付款項週轉率 (次)	4.80	3.95	4.36	4.27	3.59	不適用	3.25
	平均銷貨日數	76	79	58	63	80	說明 5	88
	不動產、廠房及設 備週轉率(次)	6.53	7.08	8.72	6	5	不適用	4
	總資產週轉率 (次)	1.26	1.14	1.12	0.97	0.92	不適用	0.89
獲利 能力	資產報酬率(%)	7.78	8.45	8.72	4.19	5.88	說明 6	3.74
	權益報酬率(%)	12.06	14.32	17.31	8.96	13.22	說明 6	8.14
	稅前純益占實收資 本比率(%)	25.23	31.59	49.89	34.1	58.67	說明 6	35.72
	純益率(%)	6.14	7.36	7.63	4.16	6.19	說明 6	4.16
	每股盈餘(元)	2.06	2.62	3.81	2.15	3.70	說明 6	0.52
現金 流量	現金流量比率 (%)	19.76	12.13	29.09	11.62	4.39	說明 7	1.13
	現金流量允當比率 (%)	93.05	69.50	138.49	80.3	50.98	說明 8	49.04
	現金再投資比率 (%)	4.75	(0.65)	8.33	2.64	0	說明 7	0.79
槓桿 度	營運槓桿度	1.70	1.72	1.47	2.85	4.16	說明 9	9.84
	財務槓桿度	1.01	1.01	1.02	1.04	1.03	不適用	1.07

請說明最近二年度各項財務比率變動原因。(若增減變動未達 20%者，可免分析)

- 1.長期資金占不動產、廠房及設備比率下降，係擴建東驛廠所致。
- 2.速動比率下降，係擴建東驛廠房及產能增加致使應付帳款、工程款及借款增加所致。
- 3.利息保障倍數上升，係獲利增加所致。
- 4.存貨周轉率下降，係存貨增加所致。
- 5.平均銷貨日數上升，係存貨增加所致。
- 6.資產報酬率、權益報酬率、稅前純益占實收資本比率及純益率上升，係獲利增加所致。
- 7.現金流量比率及現金再投資比率下降，係大陸子公司搬遷廠房，支付相關資遣費及遷廠費用等致營業活動淨現金流入減少所致。
- 8.現金流量允當比率下降，係 107 年擴建東驛廠及產量大幅增加所致。
- 9.營運槓桿度上升，係銷貨淨額增加所致。

註：108 年 3 月 31 日財務資料業經會計師核閱完成。

1-1.個體財務分析－採用國際財務報導準則

年 度 分析項目		最 近 五 年 度 財 務 分 析					最近二年度 各項財務比 率變動達 20%說明
		103 年度	104 年度	105 年度	106 年度	107 年度	
財務結構(%)	負債占資產比率	38.26	44.24	48.91	51.43	59.36	不適用
	長期資金占不動產、 廠房及設備比率	1,364.97	1441.28	2142.83	1700.59	1304.06	說明 1
償債能力%	流動比率	101.22	98.74	85.34	69.01	67.95	不適用
	速動比率	100.02	93.91	83.65	66.99	64.51	不適用
	利息保障倍數	125.91	147.01	45.06	27.02	44.23	說明 2
經營能力	應收款項週轉率 (次)	4.58	3.29	3.15	3.24	3.34	不適用
	平均收現日數	80	111	116	113	109	不適用
	存貨週轉率(次)	43.61	83.17	69.72	106.11	58.81	說明 3
	應付款項週轉率 (次)	3.17	3.16	3.01	3.39	3.18	不適用
	平均銷貨日數	8	4	5	3	6	說明 3
	不動產、廠房及設備 週轉率(次)	20.77	24.46	28.03	29.79	30.50	不適用
	總資產週轉率(次)	1.05	1.03	0.92	0.85	0.92	不適用
獲利能力	資產報酬率(%)	7.77	8.60	10.54	5.61	8.40	說明 4
	權益報酬率(%)	12.35	14.59	19.43	10.85	18.66	說明 4
	稅前純益占實收資本 比率(%)	23.47	29.80	40.70	25.88	40.43	說明 4
	純益率(%)	7.33	8.27	11.17	6.35	8.93	說明 4
	每股盈餘(元)	2.06	2.62	3.81	2.15	3.70	說明 4
現金流量	現金流量比率(%)	11.69	1.71	18.76	4.73	15.00	說明 5
	現金流量允當比率 (%)	94.01	65.88	112.58	83.62	91.53	不適用
	現金再投資比率 (%)	4.48	(9.53)	4.44	(6.18)	11.48	說明 5
槓桿度	營運槓桿度	1.09	1.11	1.04	1.04	1.12	不適用
	財務槓桿度	1.01	1.02	1.04	0.90	1.10	說明 6

請說明最近二年度各項財務比率變動原因。(若增減變動未達 20%者，可免分析)

- 1.長期資金占不動產、廠房及設備比率下降，係不動產、廠房及設備增加所致。
- 2.利息保障倍數上升，係因獲利增加所致。
- 3.存貨週轉率下降及平均銷貨日數上升，係期末存貨增加幅度較大所致。
- 4.資產報酬率、權益報酬率、稅前純益占實收資本比率、純益率及每股盈餘上升，係獲利增加所致。
- 5.現金流量比率及現金再投資比率上升，係營業活動淨現金流量增加所致。
- 6.財務槓桿度上升，係因獲利增加所致。

1. 財務結構

- (1) 負債占資產比率 = 負債總額 / 資產總額。
- (2) 長期資金占固定資產比率 = (股東權益淨額 + 長期負債) / 固定資產淨額。

2. 償債能力

- (1) 流動比率 = 流動資產 / 流動負債。
- (2) 速動比率 = (流動資產 - 存貨 - 預付費用) / 流動負債。
- (3) 利息保障倍數 = 所得稅及利息費用前純益 / 本期利息支出。

3. 經營能力

- (1) 應收款項(包括應收帳款與因營業而產生之應收票據)週轉率 = 銷貨淨額 / 各期平均應收款項(包括應收帳款與因營業而產生之應收票據)餘額。
- (2) 平均收現日數 = 365 / 應收款項週轉率。
- (3) 存貨週轉率 = 銷貨成本 / 平均存貨額。
- (4) 應付款項(包括應付帳款與因營業而產生之應付票據)週轉率 = 銷貨成本 / 各期平均應付款項(包括應付帳款與因營業而產生之應付票據)餘額。
- (5) 平均銷貨日數 = 365 / 存貨週轉率。
- (6) 固定資產週轉率 = 銷貨淨額 / 固定資產淨額。
- (7) 總資產週轉率 = 銷貨淨額 / 資產總額。

4. 獲利能力

- (1) 資產報酬率 = [稅後損益 + 利息費用 × (1 - 稅率)] / 平均資產總額。
- (2) 股東權益報酬率 = 稅後損益 / 平均股東權益淨額。
- (3) 純益率 = 稅後損益 / 銷貨淨額。
- (4) 每股盈餘 = (稅後淨利 - 特別股股利) / 加權平均已發行股數。

5. 現金流量

- (1) 現金流量比率 = 營業活動淨現金流量 / 流動負債。
- (2) 淨現金流量允當比率 = 最近五年度營業活動淨現金流量 / 最近五年度(資本支出 + 存貨增加額 + 現金股利)。
- (3) 現金再投資比率 = (營業活動淨現金流量 - 現金股利) / (固定資產毛額 + 長期投資 + 其他資產 + 營運資金)。

6. 槓桿度：

- (1) 營運槓桿度 = (營業收入淨額 - 變動營業成本及費用) / 營業利益。
- (2) 財務槓桿度 = 營業利益 / (營業利益 - 利息費用)

三、監察人審查一〇七年度決算表冊報告

偉訓科技股份有限公司 監察人查核報告書

董事會業已決議本公司民國一〇七年度營業報告書、財務報表以及盈餘分派議案，其中財務報表(資產負債表、綜合損益表、股東權益變動表、現金流量表)及合併財務報表，嗣經董事會委任勤業眾信聯合會計師事務所廖鴻儒、楊朝欽會計師查核簽證竣事，並出具查核報告。

本監察人等負有監督本公司財務報導流程之責任。

簽證會計師簽證本公司民國一〇七年度財務報表，與本監察人等溝通下列事項：

1. 簽證會計師所規劃之查核範圍及時間，尚無重大查核發現。
2. 簽證會計師向本監察人等提供該等會計師所隸屬事務所受獨立性規範之人員，已遵循會計師職業道德規範中有關獨立性之聲明，尚未發現其他有可能被認為會影響會計師獨立性之關係及其他事項。
3. 簽證會計師與本監察人等就關鍵查核事項溝通須於查核報告中溝通之關鍵查核事項，已列入查核報告。

董事會決議之本公司民國一〇七年度財務報表、營業報告書以及盈餘分派議案，經本監察人等查核，認為均符合相關法令規定，爰依公司法第二一九條之規定備具報告。

敬請 鑒察
此致

偉訓科技股份有限公司一〇八年股東常會

李思佳

監察人：李麗裕

謝佳宏

中 華 民 國 一〇八 年 三 月 二十二 日

四、最近年度個體財務報表：請參閱第 184 頁~第 249 頁。

五、最近年度經會計師查核簽證之母子公司合併財務報表：請參閱第 100 頁~第 183 頁。

六、公司及其關係企業最近年度及截至年報刊印日止，未有發生財務週轉困難之情事。

柒、財務狀況及財務績效之檢討分析與風險事項

一、財務狀況

財務狀況之檢討與分析

單位：新台幣千元

項 目 \ 年 度	107 年 12 月 31 日	106 年 12 月 31 日	差 異		增 減 變 動 說 明
			金 額	%	
流動資產	\$ 6,518,896	\$ 6,003,461	\$ 515,435	9	不適用
不動產、廠房及設備	1,575,251	1,233,175	342,076	28	說明 1
無形資產	10,181	12,509	(2,328)	(19)	不適用
其他資產	281,092	354,067	(72,975)	(21)	說明 2
資產總額	8,385,420	7,603,212	782,208	10	不適用
流動負債	4,692,909	4,280,511	412,398	10	不適用
非流動負債	22,168	22,275	(107)	-	不適用
負債總額	4,715,077	4,302,786	412,291	10	不適用
股 本	1,132,856	1,132,856	0	0	不適用
資本公積	375,974	367,493	8,481	2	不適用
保留盈餘	1,045,264	849,065	196,199	23	說明 3
其他權益	(241,303)	(143,801)	(97,502)	(68)	說明 4
非控制權益	1,385,323	1,094,813	290,510	27	說明 5
權益總額	3,670,343	3,300,426	369,917	11	不適用
增減變動達 20%且變動金額達 10,000 千元者說明：					
1. 係子公司富驊公司之大陸公司東驊廠擴建廠房所致。					
2. 係投資國外未上市櫃股票重新評價後之公允價值減少所致。					
3. 係獲利增加所致。					
4. 係本期匯率變動所致。					
5. 係子公司現金增資，未按原持股比例認購所致。					

二、財務績效

(一)經營結果比較分析

單位：新台幣千元

年 度 項 目	一 ○ 七 年 度	一 ○ 六 年 度	增 (減) 金 額	變 動 比 例 %	增 減 變 動 說 明
營業收入淨額	\$ 7,432,967	\$ 7,161,469	\$ 271,498	4	不適用
營業毛利	973,912	1,240,401	(266,489)	(21)	說明 1
營業費用	896,708	847,640	49,068	6	不適用
營業淨利(損)	493,159	392,761	100,398	26	說明 2
營業外收入及支出	171,524	(6,363)	177,887	2796	說明 3
稅前淨利	664,683	386,398	278,285	72	說明 4
繼續營業部門稅後淨利	460,811	298,107	162,704	55	說明 4
停業部門損失	-	-	-	-	
本期淨利	460,811	298,107	162,704	55	說明 4
本期其他綜合損益 (稅後淨額)	(57,278)	(86,804)	29,526	34	說明 5
本期綜合損益總額	403,533	211,303	192,230	91	說明 4
淨利歸屬於本公司 業主	418,885	243,316	175,569	72	說明 4
淨利歸屬於非控制 權益	41,926	54,791	(12,865)	(23)	說明 6
綜合損益總額歸屬 於本公司業主	370,859	173,825	197,034	113	說明 7
綜合損益總額歸屬 於非控制權益	32,674	37,478	(4,804)	(13)	不適用
每股盈餘(元)	3.70	2.15	1.55	72	說明 4
增減變動達 20%且變動金額達 10,000 千元者說明： <ol style="list-style-type: none"> 1.係產品銷售組合變動，致營業毛利減少。 2.係增加偉長興電子拆遷補償淨利益所致。 3.係外幣兌換利益及處分不動產、廠房及設備利益增加所致。 4.係獲利增加所致。 5.係外幣兌換利益增加所致。 6.係富驊獲利減少所致。 7.係增加偉長興電子拆遷補償淨利益所致。 					

(二)預期銷售數量及其依據

本公司係依據一〇八年度營運計劃及生產量能，所作最適當之估計。

(三)一〇八年度預期銷售數量及其所佔比重

主要產品名稱	預計銷售數量(個)	比率(%)
電源供應器等資訊產品	1,916,654	43%
電腦週邊產品	1,781,846	40%
Cougar 自有品牌產品	734,230	17%
合計	4,432,730	100%

(四)未來財務業務可能影響及因應計劃

美國總統川普日前宣布對 2000 億美元中國產品加徵的懲罰性關稅稅率，自 2019 年 5 月 10 日起從 10%提高到 25%，本公司略受到影響，已規劃將電源產品及電腦機殼產品之大陸生產部份產能移回台灣或是東南亞地區組裝，降低因中美貿易戰可能之損失。

本公司雖面臨重大貿易政策之改變，因工廠製程逐步導入自動化致力於費用管控、擷節各項支出，以至於財務結構健全，因此足以因應未來業務成長所需。

三、現金流量之檢討與分析

(一)最近兩年度流動性分析

年 度	一 〇 七 年 度	一 〇 六 年 度	增 (減) 比 例 (%)
項 目			
現金流量比率	4.39	11.62	(62)
現金流量允當比率	50.98	80.3	(37)
現金再投資比率	0	2.64	(100)
增減比例變動分析說明： 現金流量比率、現金流量允當比率及現金再投資比率下降，係因營業活動之淨現金流入減少所致。			

(二)未來一年現金流動性分析

單位：新台幣千元

期 初 現 金 餘 額	預 計 全 年 來 自 營 業 活 動 淨 現 金 流 量	預 計 全 年 現金流出量	預計現金剩 餘(不足)數 額 + -	預計現金不足額之補救措施	
				投 資 計 劃	融 資 計 劃
\$2,084,228	\$4,461	\$742,984	\$1,345,705	-	-
本年度現金流量變動情形分析： (1)營業活動：係預計一〇八年度營業獲利增加，致預計營業活動產生淨現金流入 4,461 千元。 (2)投資及融資活動：預計購置固定資產、償還銀行借款、發放股東現金股利、員工酬勞及董監酬勞等之現金流出合計 742,984 千元。					

四、最近年度重大資本支出對財務業務之影響：

本公司 107 年度無重大資本支出，子公司富驊公司之東驊電子擴廠及購置固定資產等總金額約為 168,752 仟元，佔營業收入淨額約 2.3%，對本公司及該子公司財務並無重大影響。

五、最近年度轉投資政策、其獲利或虧損之主要原因、改善計劃及未來一年投資計劃：

(一)本公司轉投資政策係以公司未來營運方向為依據並逐步執行，現階段以本業相關產業及能擴展本公司技術發展業務為轉投資之標的。

(二)本公司 107 年度長期投資淨獲利為 281,069 千元較去年同期大幅增加，主要係因偉長興電子 107 年 6 月拆遷完成，認列拆遷補償淨利益 415,955 千元，但偉長興電子搬遷過程中，為了不影響客戶之交期，在機種轉移過程時需偉訓及東驊都準備相同直間接人力來完成生產任務，故以較高成本的人工來支應，致人工成本增加，影響 107 年度獲利，目前東驊電子產能已跟上進度並逐步導入自動化設備例如：機械手臂及沖壓連續模等，足以提升公司之獲利。

(三)未來一年投資計劃：

本公司基於營運需求或公司未來成長之考量等因素進行轉投資，對已投資之事業，隨時掌握其經營狀況，分析投資成效及追蹤評估，作為後續投資計畫之參考，截至目前尚未有轉投資計畫。

六、最近年度及截至年報刊印日止，風險事項分析評估

(一)利率、匯率變動及通貨膨脹情形對公司損益之影響及未來因應措施

單位：新台幣仟元

項目/年度	107 年度	佔營業收入比率(%)
利息收入	23,477	0.32%
利息支出	12,148	0.16%
兌換利益	94,334	1.27%
營業收入	7,432,967	

1.利率

在融資方面，本公司之營運週轉以自有資金為主，截至 107 年底本公司借款金額為 15.3 億元，平均借款利率 1.05%，107 年度利息支出金額占營業收入之比率僅 0.16%，新台幣借款成本尚屬低廉；另本公司存放銀行之存款，產生之利息收入佔營業收入之比率為 0.32%比重尚低，故利率變動對本公司並無重大影響。

未來因應措施：本公司密切注意國內外利率資訊，並與往來銀行保持密切聯繫，以取得最優惠之存借款利率，降低借款成本及作為資產配置之參考。

2.匯率

由於本公司產品銷售以外銷為主，外銷比重達九成以上，產品外銷以美金為報價基礎，原物料外購亦以美金計價，部份匯率變動風險可藉由進銷貨沖抵，美金部位可達自然避險之目的，惟隨著營業規模的逐漸擴大，匯率變動對本公司營業收入及獲利能力仍具有相當程度之影響。107 年度因匯率波動產生兌換利益 94,334 千元占營業收入之比率 1.27%，對本公司影響尚屬有限。

為了規避匯率波動對獲利可能造成之影響，本公司對外匯風險之管理採取穩健之原則，其具體之因應措施如下：

- (1)設有專責人員，加強對匯率變動之研判，以充分掌握匯率變動資訊，管理匯兌風險，若匯率大幅波動，必要時依營運需求，預售部份遠期外匯以規避風險。
- (2)參酌往來銀行提供匯率變動資訊，適度對公司之外幣資產及負債部份採取避險措施。
- (3)在業務報價時考量因匯率變動連帶產生之售價調整，以保障應有之利潤。
- (4)提高產品之品質及附加價值，致力成本控管，促使產品毛利提升，減低匯率波動對毛利之影響。

3.通貨膨脹

通貨膨脹係整體經濟環境之變化，本公司致力於各項成本降低的措施，此為一貫之政策，不會因通貨膨脹或緊縮之外部環境而改變，本公司將會嚴密注意各項重要原物料價格之變動，俟機作中長期的採購策略，故通貨膨脹率對本公司的營運及獲利之影響尚屬有限。

(二)從事高風險、高槓桿投資、資金貸與他人、背書保證及衍生性商品交易之政策、獲利或虧損之主要原因及未來因應措施

1. 本公司最近年度並無從事高風險、高槓桿之投資。
2. 本公司及子公司資金貸與他人主要係為子公司營運週轉之需所貸與，並依據本公司及子公司訂定之「資金貸與他人管理辦法」規定辦理，截至 108 年第 1 季資金貸與他人情形明細如下：

偉訓部分：

單位：新台幣千元

資金貸與他人者	貸與對象		資金貸與性質	期末資金度 貸與額	累計資金貸與金額佔最近期財務報表淨值之比率(%)	期末已動用資金貸與金額
	公司名稱	關係				
本公司	韓國子公司	子公司-持股 51%	業務往來	15,410	1	144
本公司	亞碩國際	子公司-持股 60%	業務往來	5,000	-	-
本公司	偉訓國際	子公司-持股 100%	短期資金融通	92,460	4	-
本公司	豐全集團	子公司-持股 100%	短期資金融通	92,460	4	-
本公司合計				205,330	9	144
豐全集團	偉訓國際	同一母公司持股 100%	短期資金融通	30,820	94	30,820
子公司合計				30,820	94	30,820

註：最近期財務報表淨值係以107年第4季2,285,020千元為計算基準。

富驊部分：

單位：新台幣千元

資金貸與他人者	貸與對象		資金貸與性質	期末資金度 貸與額	累計資金貸與金額佔最近期財務報表淨值之比率(%)	期末已動用資金貸與金額
	公司名稱	關係				
本公司	東莞東驊電子	子公司-持股 80%	業務往來	163,346	7	79,643
合計				163,346	7	79,643

註：最近期財務報表淨值係以107年第4季2,220,276千元為計算基準。

3.本公司及子公司背書保證主要係為子公司之銀行額度所為之背書保證，並依據本公司及子公司訂定之「背書保證作業管理辦法」規定辦理，本公司及子公司截至108年第1季背書保證明細如下：

偉訓部分：

單位：新台幣千元

背書保證者	被背書保證對象		期末背書保證額	累計背書保證金額佔最近期財務報表淨值之比率(%)	期末已動用背書保證金額
	公司名稱	關係			
本公司	偉訓國際	子公司-持股100%	77,050	3	-
合計			77,050	3	-

註：最近期財務報表淨值係以 107 年第 4 季 2,285,020 千元為計算基準。

富驊部分：

單位：新台幣千元

背書保證者	被背書保證對象		期末背書保證 額度	累計背書保證 金額佔最近期 財務報表淨值 之比率(%)	期末已動用 背書保證金 額
	公司名稱	關係			
本公司	東莞東驛電子	子公司-持股 80%	393,611	18%	30,607
合計			393,611	18%	30,607

註：最近期財務報表淨值係以 107 年第 4 季 2,220,276 千元為計算基準。

4. 本公司從事衍生性商品交易係依據證期局「公開發行公司取得或處分資產處理準則」、證券交易所「對上市公司內部控制制度查核作業程序」及本公司「取得或處分資產管理辦法」等相關規定辦理。以避險目的為原則，亦即就公司實質"已擁有"或"明確預期將擁有"之資產進行之避險交易，以保守原則執行為規避匯率波動所產生之風險，如此以達到營運穩定之目的。

(1)透過損益按公允價值衡量之金融工具

107 年 12 月 31 日

106 年 12 月 31 日

金融資產—流動

持有供交易

衍生工具－遠期外匯合約

\$ -

\$ 6,823

金融負債－流動

持有供交易

衍生工具－遠期外匯合約

\$ 816

\$ -

(2)截至 107 年第 4 季未適用避險會計且尚未到期之遠期外匯合約如下：

	幣 別	到 期 期 間	合 約 金 額 (千 元)
賣出遠期外匯	美元兌人民幣	108.01	USD 4,000/RMB 27,282

(三)未來研發計劃及預計投入之研發費用

一、未來研發計劃

1. 電腦機殼方面：

(1)穩定 SI 客戶的機箱品質：

經過多年的努力耕耘，SI 大廠已漸漸成為我們的主流客戶，除了品牌知名度的加持，對整體業績也具有著實的貢獻。因此後續的首要任務便是穩定 SI 機箱的開發品質，包含設計、沖壓、注塑、生產與組裝，各方面皆必須調整符合 SI 機箱的製程，確保生產順暢度並降低成本，具體方式如下：

- A. 協調設計，將製程導向於有利我們生產，且不違背客戶設計理念。
- B. 創新設計方式以符合大廠需求，進而提升產品質感，增加客戶滿意度。
- C. 提供所需資源，降低客戶負擔，增加客戶對我們的需求與仰賴度。
- D. 改善製造能力避免侷限於舊觀念，開發可靠的新製程，達到省時省成本的目的。
- E. 制訂標準 SOP，從前端開案報價到後段生產組裝，定義 SI 機箱的開發作業流程。

(2) 配合指標性客戶強化自己能力：

指標性客戶會有自己的市場及產品規劃，為了讓這一些指標性客戶能夠持續和我們合作，我們需要計劃性的配合這些客戶的長期規劃來強化及提昇自己並作方面的能力，如電子控制、軟體(APP)、Firmware、水冷…等產品的資訊和能力，以利這些客戶在選擇供應商時，除了我們原來具有的出貨彈性、價格、品質之外還比其他供應商有更多的附加價值，這樣除了可以讓我們立於不敗之地外，更可以因此提高我們的毛利率，進而擴大我們自己的產品線，提昇整體的營業額。

(3) 強化利基型 IPC 產品的投入：

2017 年完成 SG430/SG450/S5PQ3/S2PQ3 等高毛利的利基型產品開發，後續會利用之前所建立的研發基礎，持續強化開發 IPC 的能力，支援業務單位尋找更有能力的客戶，讓訂單達到最大化。提高公司的銷售獲利。在研發策略上我們將採取如下的做法：

- A. 尋找和一線大廠合作的機會，一方面可以讓訂單穩定，一方面可以透過一線大廠的經驗，更明白清楚 Rackmount Server 的規劃和要求，增加自身的研

發能力。

- B. 尋找與非標準 IPC 廠的合作機會，開發非標準 IPC 產品。
- C. 利用現有的基礎，交互應用 NCT & 模具來生產，保有最大的生產彈性。
- D. 做好市場區隔，不主動進入客戶的市場，造成相互之間的競爭。
- E. 利用模具版本切換，在最少模具投資之下，完成完全不同於客戶的產品。
- F. 配合具備機電整合能力的廠商，共同開發具有高附加價格的機型。
- G. 以節約工時，降低原物料，於設計面上直接做成本考量。且仍可以維持產品的可靠度做為結構設計的重點。

2. 電源供應器方面：

主要是以新製程半導體材料，提高功率密度開發小型化的高效率電源，2018 年將開發多款 LLC 諧振機種，可望把高階產品線補齊，提高 HEC Power 在高階電源的競爭力。

二、2019 年之研發費用預計投入 58,609 千元，以達成研發目標。

(四)國內外重要政策及法律變動對公司財務業務之影響及因應措施

- 1. 因應公司法及證券交易法之修訂，隨時檢視及修訂本公司管理辦法，以符合法令。
- 2. 各國重要政策、法律之變動，均有可能造成產業的變化，進而對本公司產生影響，本公司將持續密切注意任何可能會影響本公司業務及營運的政策及法律，以及時有效因應各項變動之影響，並即時研擬必要因應措施以符合公司營運需要。

(五)科技改變及產業變化對公司財務業務之影響及因應措施

本公司現已建立完整資訊網路架構、資料檔案備份及電腦安全防護系統，例如防毒軟體系統、資料備份系統、網域認證系統、網路防火牆系統等，這些資訊安全防護系統是用來控管資安風險、檔案毀損、帳號驗證控管、防止內部資料洩漏並維持公司製造及營運等重要企業運作功能。

因資訊科技日新月異的發展，利用電腦及相關設備的犯罪也日益增加，即便有這些資安防護系統，本公司並無法保證其內部電腦系統及網路架構能完全避免來自任何第三方入侵系統的網路攻擊。這些網路攻擊的模式是以非法方式侵入公司內部網路及資訊系統，其目的在於進行破壞公司網路運作或竊取公司重要機密資料等非法行為。在遭受嚴重網路駭客攻擊的情況下，資訊電腦系統可能會失去公司客戶或內部重要的資料，生產線及營運也可能因為遭受攻擊而發生停擺。

本公司資安管理架構經過外部稽核單位，資訊循環電腦稽核作業檢核、查驗並落實相關風險管理，公司同時訂立資訊安全四階文件的相關管理規範，人員落實規章及遵循相關資訊作業程序並定期檢核以確保其適當性及有效性，同時定期每季檢查用戶端電腦設備，強化員工資訊安全異常與定期備份資料的重要性，並定期安排人員外部進修資安教育訓練相關課程。

即便本公司已建立風險管理架構及遵循有效的資安管理系統，亦不能保證公司在瞬息萬變的網路安全威脅中，不受推陳出新的資訊技術和新型網路病毒攻擊所影響，網路攻擊可能會企圖竊取公司的營業秘密、智慧財產及重要客戶機密資訊，例如客戶或其他利害關係人的專有資訊以及員工的個資資料。透過外部稽核單位定期審視公司各項作業流程，進而強化或補強各項資訊作業風險，防止本公司的營業秘密被有心人士竊取。民國 107 年度截至年報刊印日止，本公司並未發現任何重大的網路攻擊或資訊安全事件，也未發現已經或可能將對公司業務及營運產生重大的不利影響。

(六)企業形象改變對企業危機管理之影響及因應措施

本公司維持一貫良好之企業形象，提昇公司在同業之地位。

(七)進行併購之預期效益、可能風險及因應措施：**無此情形**。

(八)擴充廠房之預期效益、可能風險及因應措施：

本公司107年度及截至108年03月止並無重大廠房新建完成，只有以目前廠房新增周邊設施或進行維修改良之投入金額，故無預期效益及可能風險及因應措施。

因應集團內業務移轉及未來新增訂單需要，富驊公司已投資擴建子公司東驊大陸工廠廠房及擴充生產設備，以擴充產能及提升營運效率。但若無法相對增加營收來支應此資本支出及產能擴充、提升生產技術產生的營運成本，將會對本公司財務造成負面的影響。

本公司將持續關注未來市場需求及子公司東驊大陸工廠廠房擴建之進度，以評估擴充產能的效益，截至年報刊印日止，本公司產能擴充尚符合本公司的預期。

(九)進貨或銷貨集中所面臨之風險及因應措施：

- 1.本公司最近年度最大之供應商之進貨金額僅佔全年度進貨總額之 7%，並無進貨集中之風險。
- 2.本公司最近年度重要銷貨客戶係與公司長期配合之客戶，因本公司與客戶間之業務往來極密切並保持良好互動，且依授信天數正常收款，另一方面，隨著新產品之開發，本公司亦會積極拓展新客源，以期降低銷貨集中之風險。

(十)董事、監察人或持股超過百分之十之大股東，股權之大量移轉或更換對公司之影響、風險及因應措施：

無此情形，本公司隨時掌握董事、監察人及大股東股權之變動，以便降低相關風險並及時因應相關之變動。

(十一)經營權之改變對公司之影響、風險及因應措施：**無此情形**。

(十二)公司及公司董事、監察人、總經理、實質負責人、持股比例超過百分之十之大股東及從屬公司已判決確定或尚在繫屬中之重大訴訟、非訟獲行政爭訟事件，其結果可能對股東權益或證券價格有重大影響者：

本公司 107 年度及截至年報刊印日止無此情形。

本公司之子公司富驊公司接獲投資人保護中心存證信函，要求富驊公司全體董事及監察人對現任董事張連生求償 102 年 7 月向全特公司購買不動產之損失，前任董事長張永達先生負連帶責任，富驊公司已委任律師執行求償事宜，目前進行中。

董事張連生目前並未參與富驊公司之經營管理，對該公司財務及業務並無影響。

(十三)其他重要風險及因應措施：**無此情形**。

七、其他重要事項：**無此情形**。

捌、特別記載事項

一、關係企業相關資料

(一)關係企業組織圖

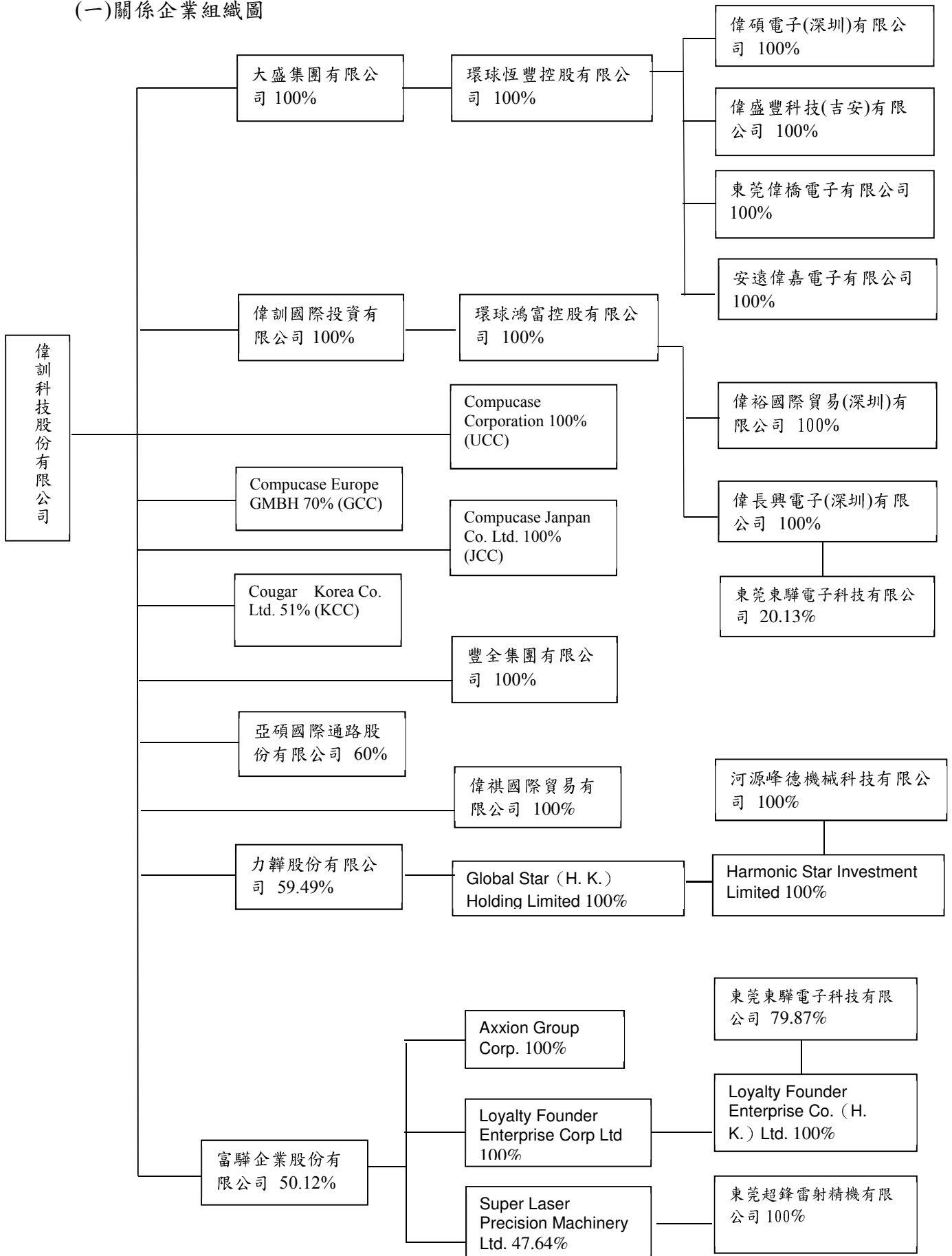

(二)各關係企業基本資料

企業名稱	設立日期	地址	實收資本額	主要營業或生產項目	備註
偉訓國際 (BVI) 有限公司	1997/02/03	P.O.Box 957, Offshore Incorporations Centre, Road Town, Tortola, BVI	USD390 萬元	轉投資及國際貿易	
大盛集團有限公司	1997/12/29	P.O.Box 957, Offshore Incorporations Centre, Road Town, Tortola, British Virgin Island	USD180 萬元	轉投資及國際貿易	
豐全集團有限公司	1998/01/09	P.O.Box 217, Offshore Chambers, Apia Samoa	USD5 萬元	轉投資及國際貿易	
偉碩電子 (深圳) 有限公司	1998/08/10	深圳市寶安區龍華街道辦清龍路 12 號 B 棟 3-4 樓	USD380 萬元	生產電源供應器及電腦零配件	
Compucase Corporation (UCC)	1995/12/19	1313 Juhn Road Court, City of industry, CA 91745 USA	USD11.5 萬元	電子零組件銷售	
Compucase Janpan co.LTD.(JCC)	2000/01/18	日本神奈川縣港北區新橫濱三丁目 24 番 5 號 1F	JPY1,000 萬元	電子零組件銷售	
偉長興電子(深圳)有限公司	2000/04/05	深圳市寶安區龍華街道辦清龍路 12 號 B 棟 1-2 樓	USD1,020 萬元	生產電腦零配件及鐵料裁剪、加工	
Compucase Europe GmbH (GCC)	1996/07/30	Niedens Trasse 123 D-40721 Hilden Germany	EUR5 萬元	電子零組件銷售	
偉裕國際貿易 (深圳) 有限公司	2004/06/25	深圳市寶安區龍華街道辦清龍路 12 號	USD65 萬元	國際貿易轉口貿易	
亞碩國際通路股份有限公司	2006/06/06	台南市安南區安和路 1 段 52 巷 26 號	NTD300 萬元	國際貿易	
偉祺國際貿易有限公司	2006/11/03	Suite 2303, 23/F Great Eagle Centre, 23 Harbour Road, Wanchai, Hong Kong.	USD5 萬元	國際貿易轉口貿易	
Cougar Korea Co. Ltd. (KCC)	2007/03/30	Doosan We've Sentium Rm1013, 1241-2 Baeksukdong, ilsandonggu, Koyansi, Kyunggido, Korea	USD80 萬元	國際貿易轉口貿易	
環球鴻富控股有限公司	2007/12/18	12 th Floor, Ruttonjee House, 11 Duddell Street, Central, Hong Kong	USD1,085 萬元	投資控股	
環球恆豐控股有限公司	2007/12/18	12 th Floor, Ruttonjee House, 11 Duddell Street, Central, Hong Kong	USD710 萬元	投資控股	
偉盛豐科技 (吉安) 有限公司	2010/09/13	江西省吉安市永豐縣城南工業區 (恩江鎮橋南工業園區)	USD150 萬元	生產電源供應器及電腦零配件	
東莞偉橋電子有限公司	2015/06/11	東莞市清溪鎮金橋工業區西區 A 座 4 樓	USD180 萬元	生產電源供應器及電腦零配件	
安遠偉嘉電子有限公司	2018/05/31	江西安遠縣版石工業園區	USD291 萬元	生產電源供應器及電腦零配	

				件	
力韡股份有限公司	2000/12/21	桃園市觀音區新富路 876 號	NTD32,325 萬元	生產醫療床、餐邊桌及居家電動床等	
Global Star (H.K.) Holding Limited	2016/10/11	Room 1902, 19/F, Lee Garden One 33 Hysan Avenue, Causeway Bay, Hong Kong	USD 400 萬元	轉投資事業	
Harmonic Star Investment Limited	2016/10/20	Vistra Corporate Services Centre, Ground Floor NPF Building, Beach Road, Apia, Samoa.	USD 400 萬元	一般投資業	
富驊企業股份有限公司	1984/7/23	台南市安和路 2 段 54 巷 225 號	NTD164,092 萬元	生產電腦及伺服器外殼等	
Axxion Group Corp.	1987/10/02	4731 Ripley Dr. Suite A El Paso, TX 79922, USA	美金 733 元	電腦機殼銷售	
Loyalty Founder Enterprise Corp.Ltd.	1997/05/08	P.O.Box 31119, Grand Pavilion, Hibiscus Way, 802 West Bay Road, Grand Cayman, KY1-1205 Cayman Islands	美金 33,270 仟元	一般投資業	
Loyalty Founder Enterprise Co.(H.K.)Ltd.	1997/01/29	Room 1902, 19/F, Lee Garden One, 33 Hysan Avenue, Causeway Bay	港幣 273,362 仟元	電腦外殼、鍵盤及掃描器精密鋼模、沖模製品製造加工買賣	
東莞東驊電子科技有限公司	2002/08/19	東莞市清溪鎮長山頭村清樟路 159 號	港幣 486,357 仟元	生產和銷售計算機輔助製造及其他計算機應用系統、工模具等	

單位：新台幣千元

關係企業名稱	相互持股關係	持股比率	投資股數	投資金額
偉訓國際 (BVI) 有限公司	偉訓持有偉訓國際投資 偉訓國際投資持有偉訓	100% 無	19,500 -	107,640 -
大盛集團有限公司	偉訓持有大盛集團 大盛集團持有偉訓	100% 無	18,000 -	58,632 -
豐全集團有限公司	偉訓持有豐全集團 豐全集團持有偉訓	100% 無	50,000 -	1,645 -
偉碩電子 (深圳) 有限公司	環球恆豐持有偉碩 偉碩持有環球恆豐	100% 無	- -	USD380 萬 -
Compucase Corporation (UCC)	偉訓持有 UCC UCC 持有偉訓	100% 無	1,150 -	8,556 -
Compucase Janpan co.LTD.(JCC)	偉訓持有 JCC JCC 持有偉訓	100% 無	200 -	13,949 -
偉長興電子(深圳)有限公司	環球鴻富持有偉長興 偉長興持有環球鴻富	100% 無	- -	USD1,020 萬 -
Compucase Europe	偉訓持有 GCC	70%	350	10,937

GmbH (GCC)	GCC 持有偉訓	無	-	-
偉裕國際貿易（深圳）有限公司	環球鴻富持有偉裕 偉裕持有環球鴻富	100% 無	- -	USD65 萬 -
亞碩國際通路股份有限公司	偉訓持有亞碩 亞碩持有偉訓	60% 無	180,000 -	1,800 -
偉祺國際貿易有限公司	偉訓持有偉祺國際 偉祺國際持有偉訓	100% 無	50,000 -	1,648 -
Cougar Korea Co. Ltd. (KCC)	偉訓持有 KCC KCC 持有偉訓	51% 無	381,888	13,444
環球鴻富控股有限公司	偉國持有環球鴻富 環球鴻富持有偉國	100% 無	10,850,000 -	USD1,085 萬 -
環球恆豐控股有限公司	大盛持有環球恆豐 環球恆豐持有大盛	100% 無	7,100,000 -	USD710 萬 -
偉盛豐科技（吉安）有限公司	環球恆豐持有偉盛豐 偉盛豐持有環球恆豐	100% 無	- -	USD150 萬 -
東莞偉橋電子有限公司	環球恆豐持有偉橋電子 偉橋電子持有環球恆豐	100% 無	- -	USD180 萬 -
安遠偉嘉電子有限公司	環球恆豐持有偉橋電子 安遠偉嘉電子持有環球恆豐	100% 無	- -	USD291 萬 -
力韡股份有限公司	偉訓持有力韡 力韡持有偉訓	59.49% 無	19,229,750 -	301,063 -
富驊企業股份有限公司	偉訓持有富驊 富驊持有偉訓	50.09% 無	82,200,971 -	1,002,387 -

(三)推定為有控制與從屬關係者其相同股東資料：無此情形。

(四)各關係企業董事、監察人及總經理資料

1.偉訓公司轉投資各關係企業董事、監察人及總經理資料：

企業名稱	職稱	姓名或代表人	持有股份	
			股數	持股比例
偉訓國際有限公司	代表人	柯吉源	19,500	100%
大盛集團有限公司	代表人	柯吉源	18,000	100%
豐全集團有限公司	代表人	柯吉源（偉訓法人代表）	50,000	100%
偉碩電子（深圳）有限公司	董事長 董事 董事	柯吉源（環球恆豐法人代表） 鍾鼎君（環球恆豐法人代表） 陳曜銘（環球恆豐法人代表）	-	100%
偉長興電子（深圳）有限公司	董事長 董事 董事	柯吉源（環球鴻富法人代表） 鍾鼎君（環球鴻富法人代表） 陳曜銘（環球鴻富法人代表）	-	100%
Compucase Corporation(UCC)	負責人	柯吉源（偉訓法人代表）	1,150	100%
Compucase Janpan Co.LTD(JCC)	董事長 董事	柯吉源（偉訓法人代表）	200	100%
		王駿東（偉訓法人代表）	200	100%
			200	100%

	董事 監察人	林正宏（偉訓法人代表） 莊美華（偉訓法人代表）	200	100%
Compucase Europe GmbH (GCC)	負責人	柯吉源(偉訓法人代表)	350	70%
偉裕國際貿易（深圳）有限公司	董事長 總經理 董事	柯吉源（環球鴻富法人代表） 鍾鼎君（環球鴻富法人代表） 陳曜銘（環球鴻富法人代表）	- - -	100%
亞碩國際通路股份有限公司	董事長 董事 董事 監察人	柯吉源（偉訓法人代表） 王駿東（偉訓法人代表） 王俊傑 王俊澤	180,000 180,000 120,000 0	60% 60% 40% 0%
偉祺國際貿易有限公司	負責人	柯吉源	50,000	100%
Cougar Korea Co. Ltd. (KCC)	董事長 董事 董事	柯吉源(偉訓法人代表) 王駿東(偉訓法人代表) Brian Kim (偉訓法人代表)	381,888 381,888 381,888	51% 51% 51%
環球鴻富控股有限公司	負責人	柯吉源	10,850,000	100%
環球恆豐控股有限公司	負責人	柯吉源	7,100,000	100%
偉盛豐科技（吉安）有限公司	董事長 董事 董事	柯吉源（環球恆豐法人代表） 鍾鼎君（環球恆豐法人代表） 陳曜銘（環球恆豐法人代表）	-	100%
東莞偉橋電子有限公司	董事長 董事 董事	柯吉源（環球恆豐法人代表） 鍾鼎君（環球恆豐法人代表） 陳曜銘（環球恆豐法人代表）	-	100%
力韓股份有限公司	董事長 董事 董事 董事 董事 監察人 監察人	曾林垚(匯集企業代表人) 柯吉源(偉訓科技代表人) 鍾鼎君(偉訓科技代表人) 李麗生(偉訓科技代表人) 鍾炯民 王駿東 陳曜銘	5,461,500 19,229,750 19,229,750 19,229,750 683,750 400,000 0	16.90% 59.49% 59.49% 59.49% 2.12% 1.24% 0
富驊企業股份有限公司	董事長 董事 董事 董事 董事 董事 監察人 監察人 監察人	柯吉源(偉訓科技代表人) 鍾鼎君(偉訓科技代表人) 李麗裕(偉訓科技代表人) 張連生 許志仁 林俊佐 李麗生(仕基投資代表人) 陳曜銘 張美怡	82,200,971 82,200,971 82,200,971 74,000 0 0 803,804 0 376,515	50.09% 50.09% 50.09% 0.05% 0% 0% 0.49% 0% 0.23%

2.富驊公司轉投資各關係企業董事、監察人及總經理資料：

108.3.31

企業名稱	職稱	姓名或代表人	持 有 股 份	
			股 數	持股比例
Axxion Group Corp.	董事長	富驊企業（股） 代表人：柯吉源	354	100%
	總經理	王駿東	-	-
Loyalty Founder Enterprise Corp. Ltd.	董事	富驊企業（股） 代表人：柯吉源	33,270,000	100%
		王駿東	-	-
Loyalty Founder Enterprise Co. (H. K.)Ltd.	董事	Loyalty Founder Enterprise Corp. Ltd. 代表人：柯吉源	273,361,919	100%
		王駿東	-	-
東莞東驊電子科技有限公司	董事長	Loyalty Founder Enterprise Co. (H. K.)Ltd. 代表人：柯吉源	-	79.87%
	董事	張連生	-	-
	董事	王駿東	-	-

(五)各關係企業營運概況

1. 偉訓公司轉投資各關係企業運概況

107 年 12 月 31 日 單位：新台幣千元

企業名稱	資本額	資產總值	負債總額	淨值	營業收入	營業利益	本期損益 (稅後)	每股盈餘 (元) (稅後)
偉訓國際	119,789	1,158,730	41,968	1,116,762	18,927	(31,121)	302,372	15,506.26
大盛	55,287	403,676	12,725	390,950	8,539	(710)	(57,957)	(3,219.83)
豐全	1,443	32,749	-	32,749	-	(2,540)	(1,661)	(33.24)
UCC	3,709	79,080	60,341	18,739	110,660	(10,614)	(10,152)	(8,827.83)
JCC	2,756	109,084	59,423	49,661	218,135	5,892	368	1,840.00
GCC	1,695	29,729	9,497	20,232	35,413	(4,020)	(2,358)	(4,716.00)
KCC	20,225	12,132	31,993	(19,861)	31,879	(7,466)	(5,909)	(7.89)
偉碩電子	918,210	220,387	93,288	127,099	1,057,178	(79,953)	(58,607)	-
偉長興電子	378,809	1,758,733	788,694	970,039	1,254,697	(352,675)	344,861	-
偉裕(深	23,890	28,345	486	27,859	1,709	(1,298)	9,572	-

圳)								
亞碩國際	3,000	14,482	9,719	4,763	23,617	(414)	296	0.99
偉祺國際	1,613	48,157	7,332	40,825	28,494	799	1,655	33.10
環球鴻富	333,258	976,817	73	976,743	-	(32)	333,136	30.70
環球恆豐	218,077	392,082	287	391,795	-	(162)	(58,528)	(8.54)
偉盛豐科技	44,041	157,554	87,271	70,283	247,098	11,345	11,064	-
東莞偉橋電子	50,532	149,222	97,842	51,380	250,253	(1,505)	(321)	-
安遠偉嘉	89,504	171,191	87,797	83,393	24,133	(6,462)	(6,133)	-
富驊	1,640,918	5,643,406	3,136,351	2,507,055	3,826,631	77,682	62,032	0.41
力韡	323,250	841,745	321,588	520,157	1,043,994	12,098	35,580	1.10

註：外國公司係以 107.12.31 兌換匯率換算。

2. 富驊公司轉投資各關係企業運概況

單位：新台幣仟元；除每股盈餘為元外 107.12.31

企業名稱	資本額	資產總額	負債總額	淨值	營業收入	營業利益	本期損益 (稅後)	每股盈餘 (稅後)
Axxion Group Corporation.	24	449,348	131,437	317,911	898,344	2,286	2,356	6,655
Loyalty Founder Enterprise Corp. Ltd.	1,082,180	1,140,650	3,355	1,137,295	-	(32)	(33,736)	(1.01)
Loyalty Founder Enterprise Co. (H. K.) Ltd.	1,010,254	1,163,692	27,915	1,135,777	22,837	(13,338)	(33,753)	(0.12)
東莞東驊電子科技有限公司	1,981,564	4,348,362	2,923,565	1,424,797	3,420,501	(13,998)	(13,717)	-

二、最近年度及截至年報刊印日止私募有價證券辦理情形：**無此情形**。

三、最近年度及截至年報刊印日止子公司持有或處分本公司股票情形：**無此情形**。

四、其他必要補充說明事項：**無此情形**。

玖、依證券交易法第三十六條第三項第二款所定對股東權益或證券價格有重大

影響之事項：

基於城市更新改造本公司之子公司偉長興電子於 105 年 1 月 30 日與深圳當地開發商簽訂廠房拆遷補償協議，該協議拆遷標的為偉長興電子租用所在地至 119 年 12 月 31 日止之土地使用權及全部建築物、附著物及設備設施，偉長興電子已於 107 年 6 月 30 日前完成搬遷事宜。

附錄一、 最近年度合併財務報表

關係企業合併財務報告聲明書

本公司 107 年度（自 107 年 1 月 1 日至 107 年 12 月 31 日止）依「關係企業合併營業報告書關係企業合併財務報表及關係報告書編製準則」應納入編製關係企業合併財務報告之公司與依國際財務報導準則第 10 號應納入編製母子公司合併財務報告之公司均相同，且關係企業合併財務報告所應揭露相關資訊於前揭母子公司合併財務報告中均已揭露，爰不再另行編製關係企業合併財務報告。

特此聲明

公司名稱：偉訓科技股份有限公司

董事長：柯 吉 源

中 華 民 國 108 年 3 月 22 日

會計師查核報告

偉訓科技股份有限公司 公鑒：

偉訓科技股份有限公司及其子公司（偉訓集團）民國 107 年及 106 年 12 月 31 日之合併資產負債表，暨民國 107 及 106 年 1 月 1 日至 12 月 31 日之合併綜合損益表、合併權益變動表、合併現金流量表以及合併財務報表附註（包括重大會計政策彙總），業經本會計師查核竣事。

依本會計師之意見，根據本會計師之查核結果及其他會計師之查核報告（參閱其他事項段）上開合併財務報表在所有重大方面係依照證券發行人財務報告編製準則及經金融監督管理委員會認可並發布生效之國際財務報導準則、國際會計準則、解釋及解釋公告編製，足以允當表達偉訓集團民國 107 年及 106 年 12 月 31 日之合併財務狀況，暨民國 107 及 106 年 1 月 1 日至 12 月 31 日之合併財務績效及合併現金流量。

查核意見之基礎

本會計師係依照會計師查核簽證財務報表規則及一般公認審計準則執行查核工作，本會計師於該等準則下之責任將於會計師查核合併財務報表之責任段進一步說明。本會計師所隸屬事務所受獨立性規範之人員已依會計師職業道德規範，與偉訓集團保持超然獨立，並履行該規範之其他責任。基於本會計師之查核結果及其他會計師之查核報告，本會計師相信已取得足夠及適切之查核證據，以作為表示查核意見之基礎。

關鍵查核事項

關鍵查核事項係指依本會計師之專業判斷，對偉訓集團民國 107 年度合併財務報表之查核最為重要之事項。該等事項已於查核合併財務報表整體及

形成查核意見之過程中予以因應，本會計師並不對該等事項單獨表示意見。

茲對偉訓集團民國 107 年度合併財務報表之關鍵查核事項敘明如下：

存貨淨變現價值之評估

如合併財務報告附註四之(六)存貨、附註五之(四)存貨之減損及附註十一存貨所述，截至 107 年 12 月 31 日偉訓集團持有之存貨金額為新台幣（以下同）1,597,743 千元，佔合併總資產 19%。

上述存貨係以成本與淨變現價值孰低衡量。當存貨淨變現價值低於成本時，應提列存貨跌價及呆滯損失，其評估涉及管理階層之重大估計及判斷，是以將存貨淨變現價值之評估決定為關鍵查核事項。

本會計師對於上述所述層面事項已執行之主要查核程序如下：

- 一、瞭解及評估存貨內部控制制度之設計及執行有效性。
- 二、評估年底存貨庫齡狀況，並抽核驗證存貨庫齡區分之正確性。
- 三、抽核驗證計算淨變現價值評價依據之合理性。
- 四、於年底進行存貨監盤及抽盤，確認並評估存貨是否存有過時或損毀之情事。

其他事項

列入上開合併財務報表之子公司中，106 年度部分子公司係由其他會計師查核，因此本會計師對上開 106 年度合併財務報告所表示之意見中，有關該子公司財務報表所列示之金額，係依據其他會計師之查核報告認列。民國 106 年 12 月 31 日上述子公司之資產總額為 85,579 千元，占合併資產總額之 1%；暨其民國 106 年度之營業收入淨額為 194,632 千元，占合併營業收入淨額之 3%。

偉訓科技公司業已編製民國 107 及 106 年度之個體財務報告，並經本會計師分別出具無保留意見及無保留意見加其他事項段之查核報告在案，備供參考。

管理階層與治理單位對合併財務報表之責任

管理階層之責任係依照證券發行人財務報告編製準則及經金融監督管理委員會認可並發布生效之國際財務報導準則、國際會計準則、解釋及解釋公告編製允當表達之合併財務報表，且維持與合併財務報表編製有關之必要內部控制，以確保合併財務報表未存有導因於舞弊或錯誤之重大不實表達。

於編製合併財務報表時，管理階層之責任亦包括評估偉訓集團繼續經營之能力、相關事項之揭露，以及繼續經營會計基礎之採用，除非管理階層意圖清算偉訓集團或停止營業，或除清算或停業外別無實際可行之其他方案。

偉訓集團之治理單位（含監察人）負有監督財務報導流程之責任。

會計師查核合併財務報表之責任

本會計師查核合併財務報表之目的，係對合併財務報表整體是否存有導因於舞弊或錯誤之重大不實表達取得合理確信，並出具查核報告。合理確信係高度確信，惟依照一般公認審計準則執行之查核工作無法保證必能偵出合併財務報表存有之重大不實表達。不實表達可能導因於舞弊或錯誤。如不實表達之個別金額或彙總數可合理預期將影響合併財務報表使用者所作之經濟決策，則被認為具有重大性。

本會計師依照一般公認審計準則查核時，運用專業判斷並保持專業上之懷疑。本會計師亦執行下列工作：

- 一、辨認並評估合併財務報表導因於舞弊或錯誤之重大不實表達風險；對所評估之風險設計及執行適當之因應對策；並取得足夠及適切之查核證據以作為查核意見之基礎。因舞弊可能涉及共謀、偽造、故意遺漏、不實聲明或踰越內部控制，故未偵出導因於舞弊之重大不實表達之風險高於導因於錯誤者。
- 二、對與查核攸關之內部控制取得必要之瞭解，以設計當時情況下適當之查核程序，惟其目的非對偉訓集團內部控制之有效性表示意見。
- 三、評估管理階層所採用會計政策之適當性，及其所作會計估計與相關揭露之合理性。
- 四、依據所取得之查核證據，對管理階層採用繼續經營會計基礎之適當性，以及使偉訓集團繼續經營之能力可能產生重大疑慮之事件或情況是否存在重大不確定性，作出結論。本會計師若認為該等事件或情況存在重大不確定性，則須於查核報告中提醒合併財務報表使用者注意合併財務報表之相關揭露，或於該等揭露係屬不適當時修正查核意見。本會計師之結論係以截至查核報告日所取得之查核證據為基礎。惟未來事件或情況可能導致偉訓集團不再具有繼續經營之能力。
- 五、評估合併財務報表（包括相關附註）之整體表達、結構及內容，以及合

併財務報告是否允當表達相關交易及事件。

六、對於偉訓集團內組成個體之財務資訊取得足夠及適切之查核證據，以對合併財務報表表示意見。本會計師負責查核案件之指導、監督及執行，並負責形成偉訓集團查核意見。

本會計師與治理單位溝通之事項，包括所規劃之查核範圍及時間，以及重大查核發現（包括於查核過程中所辨認之內部控制顯著缺失）。

本會計師亦向治理單位提供本會計師所隸屬事務所受獨立性規範之人員已遵循會計師職業道德規範中有關獨立性之聲明，並與治理單位溝通所有可能被認為會影響會計師獨立性之關係及其他事項（包括相關防護措施）。

本會計師從與治理單位溝通之事項中，決定對偉訓集團民國 107 年度合併財務報表查核之關鍵查核事項。本會計師於查核報告中敘明該等事項，除非法令不允許公開揭露特定事項，或在極罕見情況下，本會計師決定不於查核報告中溝通特定事項，因可合理預期此溝通所產生之負面影響大於所增進之公眾利益。

勤業眾信聯合會計師事務所

會計師 廖 鴻 儒

會計師 楊 朝 欽

金融監督管理委員會核准文號

金管證審字第 0990031652 號

金融監督管理委員會核准文號

金管證審字第 1060023872 號

中 華 民 國 108 年 3 月 22 日

偉訓科技股份有限公司及子公司

合併資產負債表

民國 107 年及 106 年 12 月 31 日

單位：新台幣千元

代碼	資產	107 年 12 月 31 日		106 年 12 月 31 日		代碼	負債及權益	107 年 12 月 31 日		106 年 12 月 31 日	
		金	%	金	%			金	%	金	%
	流動資產						流動負債				
1100	現金及約當現金（附註四及六）	\$ 2,084,228	25	\$ 1,583,673	21	2100	短期借款（附註二一及三六）	\$ 730,000	9	\$ 660,000	9
1110	透過損益按公允價值衡量之金融資產－流動（附註四及七）	-	-	6,823	-	2110	應付短期票券（附註二一）	599,609	7	399,711	5
1120	透過其他綜合損益按公允價值衡量之金融資產－流動（附註四及八）	88,091	1	-	-	2120	透過損益按公允價值衡量之金融負債－流動（附註四及七）	816	-	-	-
1125	備供出售金融資產－流動（附註四及九）	-	-	89,907	1	2130	合約負債－流動（附註二三及二七）	324,075	4	-	-
1136	按攤銷後成本衡量之金融資產－流動（附註四、十三及三六）	48,643	1	-	-	2150	應付票據（附註二二）	74,859	1	155,462	2
1150	應收票據（附註四及十）	605	-	916	-	2160	應付票據－關係人（附註二二及三五）	2,291	-	-	-
1160	應收票據－關係人（附註四、十及三五）	1,794	-	-	-	2170	應付帳款（附註二二）	1,789,782	21	1,487,748	20
1170	應收帳款（附註四及十）	2,182,731	26	2,142,896	28	2180	應付帳款－關係人（附註二二及三五）	13,445	-	12,772	-
1180	應收帳款－關係人（附註四、十及三五）	517	-	19,259	1	2219	其他應付款（附註二三）	767,047	9	502,815	7
1200	其他應收款（附註四及十）	70,791	1	137,323	2	2220	其他應付款－關係人（附註二三及三五）	784	-	538	-
1210	其他應收款－關係人（附註四、十及三五）	-	-	4,000	-	2230	本期所得稅負債（附註四、五及二九）	156,008	2	59,689	1
130X	存貨（附註四及十一）	1,597,743	19	1,232,494	16	2250	負債準備－流動（附註四及二四）	12,684	-	5,126	-
1410	預付款項（附註十二）	421,820	5	300,746	4	2315	預收款項（附註二三）	-	-	253,344	3
1476	其他金融資產－流動（附註十三及三六）	-	-	474,583	6	2313	遞延收入	-	-	727,386	10
1479	其他流動資產－其他（附註二十）	21,933	-	10,841	-	2320	一年內到期長期借款（附註二一及三六）	200,000	3	-	-
11XX	流動資產總計	6,518,896	78	6,003,461	79		其他流動負債（附註二三）	21,509	-	15,920	-
	非流動資產					21XX	流動負債總計	4,692,909	56	4,280,511	57
1523	備供出售金融資產－非流動（附註四及九）	-	-	11,513	-		非流動負債				
1550	採用權益法之投資（附註四及十五）	29,355	-	38,416	1	2570	遞延所得稅負債（附註四、五及二九）	9,094	-	5,757	-
1600	不動產、廠房及設備（附註四、十六及三五）	1,575,251	19	1,233,175	16	2640	淨確定福利負債－非流動（附註四及二五）	11,328	-	14,076	-
1760	投資性不動產（附註四、十七及三六）	57,368	1	58,274	1	2645	存入保證金	1,746	-	2,442	-
1805	商譽（附註四及十八）	638	-	638	-	25XX	非流動負債總計	22,168	-	22,275	-
1821	其他無形資產（附註四及十九）	10,181	-	12,509	-	2XXX	負債總計	4,715,077	56	4,302,786	57
1840	遞延所得稅資產（附註四及二九）	26,033	-	31,173	-		歸屬於本公司業主之權益（附註二六）				
1915	預付設備款	12,337	-	58,510	1	3100	股本	1,132,856	14	1,132,856	15
1920	存出保證金	12,227	-	12,532	-	3200	資本公積	375,974	4	367,493	5
1985	長期預付租賃款（附註二十）	113,213	1	119,941	2		保留盈餘				
1990	其他非流動資產（附註二十及二五）	29,921	1	23,070	-	3310	法定盈餘公積	317,142	4	292,811	4
15XX	非流動資產總計	1,866,524	22	1,599,751	21	3320	特別盈餘公積	143,800	1	103,094	1
						3350	未分配盈餘	584,322	7	453,160	6
						3300	保留盈餘總計	1,045,264	12	849,065	11
						3400	其他權益	(241,303)	(3)	(143,801)	(2)
						3500	庫藏股票	(27,771)	-	-	-
						31XX	本公司業主權益總計	2,285,020	27	2,205,613	29
							非控制權益（附註二六）	1,385,323	17	1,094,813	14
						3XXX	權益總計	3,670,343	44	3,300,426	43
1XXX	資產總計	\$ 8,385,420	100	\$ 7,603,212	100		負債及權益總計	\$ 8,385,420	100	\$ 7,603,212	100

後附之附註係本合併財務報告之一部分。

（參閱勤業眾信聯合會計師事務所民國 108 年 3 月 22 日查核報告）

董事長：柯吉源

經理人：王駿東

會計主管：陳慧珊

偉訓科技股份有限公司及子公司

合併綜合損益表

民國 107 及 106 年 1 月 1 日至 12 月 31 日

單位：新台幣千元，
惟每股盈餘為新台幣元

代 碼		107年度		106年度	
		金	額 %	金	額 %
4100	營業收入（附註四、二七及三五）	\$ 7,432,967	100	\$ 7,161,469	100
5110	營業成本（附註十一、二八及三五）	<u>6,459,055</u>	<u>87</u>	<u>5,921,068</u>	<u>83</u>
5900	營業毛利	973,912	13	1,240,401	17
	營業費用（附註二八及三五）				
6100	推銷費用	357,367	5	339,734	5
6200	管理費用	381,523	5	358,361	5
6300	研究發展費用	161,950	2	149,545	2
6450	預期信用減損迴轉利益	(<u>4,132</u>)	<u>-</u>	<u>-</u>	<u>-</u>
6000	營業費用合計	<u>896,708</u>	<u>12</u>	<u>847,640</u>	<u>12</u>
6500	其他收益及費損淨額（附註二八）	<u>415,955</u>	<u>6</u>	<u>-</u>	<u>-</u>
6900	營業淨利	<u>493,159</u>	<u>7</u>	<u>392,761</u>	<u>5</u>
	營業外收入及支出（附註十四、二八及三五）				
7010	其他收入	87,168	1	85,555	1
7020	其他利益及損失	105,060	1	(77,384)	(1)
7050	財務成本	(12,148)	-	(13,552)	-
7060	採用權益法認列之關聯企業損益之份額	(<u>8,556</u>)	<u>-</u>	(<u>982</u>)	<u>-</u>
7000	營業外收入及支出合計	<u>171,524</u>	<u>2</u>	(<u>6,363</u>)	<u>-</u>
7900	稅前淨利	664,683	9	386,398	5
7950	所得稅費用（附註四、五及二九）	<u>203,872</u>	<u>3</u>	<u>88,291</u>	<u>1</u>
8200	本年度淨利	<u>460,811</u>	<u>6</u>	<u>298,107</u>	<u>4</u>
	其他綜合損益（附註二五、二六及二九）				
8310	不重分類至損益之項目：				
8311	確定福利計畫之再衡量數	(148)	-	(5,672)	-

（接次頁）

(承前頁)

代 碼		107年度		106年度	
		金	額	金	額
8316	透過其他綜合損益按公允價值衡量之權益工具投資未實現評價損益	(\$	17,260)	-	-
8349	與不重分類之項目相關之所得稅		247		858
		(17,161)	(4,814)
8360	後續可能重分類至損益之項目：				
8361	國外營運機構財務報表換算之兌換差額	(39,738)	(79,018)
8362	備供出售金融資產未實現評價損益		-		363
8370	採用權益法認列關聯企業之其他綜合損益之份額	(505)	(3,583)
8399	與可能重分類之項目相關之所得稅		126		248
		(40,117)	(81,990)
8300	本年度其他綜合損益（稅後淨額）	(57,278)	(86,804)
8500	本年度綜合損益總額	\$	403,533	\$	211,303
	淨利歸屬於：				
8610	本公司業主	\$	418,885	\$	243,316
8620	非控制權益		41,926		54,791
8600		\$	460,811	\$	298,107
	綜合損益總額歸屬於：				
8710	本公司業主	\$	370,859	\$	173,825
8720	非控制權益		32,674		37,478
8700		\$	403,533	\$	211,303
	每股盈餘（附註三十）				
9750	基 本	\$	3.70	\$	2.15
9850	稀 釋		3.65		2.13

後附之附註係本合併財務報告之一部分。

（參閱勤業眾信聯合會計師事務所民國 108 年 3 月 22 日查核報告）

董事長：柯吉源

經理人：王駿東

會計主管：陳慧珊

偉訓科技股份有限公司及子公司
合併權益變動表
民國 107 及 106 年 1 月 1 日至 12 月 31 日

單位：新台幣千元
(惟每股股利為新台幣元)

代 碼	歸 屬	本公司主營業務之權益											
		於本公 司					業 主 之 權 益			權 益			非 控 制 權 益 (附 註 二 六)
		保 留 盈 餘	其 他 權 益	項 目	國 外 營 運 機 構 財 務 報 表 換 算 之 兌 換 差 額	備 供 出 售 金 融 資 產 未 實 現 損 益	透 過 其 他 綜 合 損 益 按 公 允 價 值 衡 量 之 金 融 資 產 未 實 現 損 益	庫 藏 股 票	總 計	權 益 總 額	權 益 總 額	權 益 總 額	
A1	106 年 1 月 1 日	\$ 1,132,856	\$ 367,493	\$ 252,516	\$ 103,094	\$ 502,548	(\$ 68,543)	(\$ 8,947)	\$ -	\$ -	\$ 2,281,017	\$ 1,070,155	\$ 3,351,172
B1	105 年度盈餘指撥及分配 (附註二六)												
B5	法定盈餘公積	-	-	40,295	-	(40,295)	-	-	-	-	-	-	-
O1	現金股利－每股 2.2 元	-	-	-	-	(249,229)	-	-	-	(249,229)	-	(249,229)	-
D1	非控制權益 (附註二六)	-	-	-	-	-	-	-	-	-	(12,820)	(12,820)	-
D3	106 年度淨利	-	-	-	-	243,316	-	-	-	-	243,316	54,791	298,107
D5	106 年度稅後其他綜合損益	-	-	-	-	(3,180)	(66,674)	363	-	-	(69,491)	(17,313)	(86,804)
Z1	106 年度綜合損益總額	-	-	-	-	240,136	(66,674)	363	-	-	173,825	37,478	211,303
A3	106 年 12 月 31 日餘額	1,132,856	367,493	292,811	103,094	453,160	(135,217)	(8,584)	-	-	2,205,613	1,094,813	3,300,426
A5	追溯適用及追溯重編之影響數	-	-	-	-	53,468	-	8,584	(58,544)	-	3,508	-	3,508
M5	107 年 1 月 1 日重編後餘額	1,132,856	367,493	292,811	103,094	506,628	(135,217)	-	(58,544)	-	2,209,121	1,094,813	3,303,934
M7	實際取得子公司部份權益 (附註十四及二六)	-	8,481	-	-	-	-	-	-	-	8,481	(8,481)	-
O1	對子公司所有權權益變動 (附註十四及二六)	-	-	-	-	(49,099)	-	-	-	-	(49,099)	49,099	-
B1	非控制權益增加 (附註二六)	-	-	-	-	-	-	-	-	-	-	217,218	217,218
B3	106 年度盈餘指撥及分配 (附註二六)												
B5	法定盈餘公積	-	-	24,331	-	(24,331)	-	-	-	-	-	-	-
D1	特別盈餘公積	-	-	-	40,706	(40,706)	-	-	-	-	-	-	-
D3	現金股利－每股 2.0 元	-	-	-	-	(226,571)	-	-	-	-	(226,571)	-	(226,571)
D5	107 年度淨利	-	-	-	-	418,885	-	-	-	-	418,885	41,926	460,811
L1	107 年度稅後其他綜合損益	-	-	-	-	(484)	(30,282)	-	(17,260)	-	(48,026)	(9,252)	(57,278)
Z1	107 年度綜合損益總額	-	-	-	-	418,401	(30,282)	-	(17,260)	-	370,859	32,674	403,533
L1	購入庫藏股票 (附註二六)	-	-	-	-	-	-	-	-	(27,771)	(27,771)	-	(27,771)
Z1	107 年 12 月 31 日餘額	\$ 1,132,856	\$ 375,974	\$ 317,142	\$ 143,800	\$ 584,322	(\$ 165,499)	\$ -	(\$ 75,804)	(\$ 27,771)	\$ 2,285,020	\$ 1,385,323	\$ 3,670,343

後附之附註係本合併財務報告之一部分。
(參閱勤業眾信聯合會計師事務所民國 108 年 3 月 22 日查核報告)

董事長：柯吉源

經理人：王駿東

會計主管：陳慧珊

偉訓科技股份有限公司及子公司

合併現金流量表

民國 107 及 106 年 1 月 1 日至 12 月 31 日

單位：新台幣千元

代 碼		107 年度	106 年度
	營業活動之現金流量		
A10000	本年度稅前淨利	\$ 664,683	\$ 386,398
A20010	收益費損項目：		
A20100	折舊費用	239,620	219,592
A20200	攤銷費用	7,095	6,649
A20300	預期信用迴轉利益／呆帳費用提列數	(4,132)	5,253
A20400	透過損益按公允價值衡量金融資產及負債之淨損失（利益）	7,541	(10,566)
A22300	採用權益法之關聯企業損失份額	8,556	982
A20900	財務成本	12,148	13,552
A21200	利息收入	(23,477)	(25,141)
A21300	股利收入	(3,197)	(3,088)
A22500	處分不動產、廠房及設備損失（利益）	(38,608)	1,152
A23700	非金融資產減損損失	-	11,126
A24100	未實現外幣兌換利益	(16,550)	(75,834)
A29900	拆遷相關之處分不動產、廠房及設備淨損失	100,070	-
A30000	營業資產及負債之淨變動數		
A31130	應收票據（含關係人）	(1,488)	1,854
A31150	應收帳款淨額（含關係人）	(9,256)	(104,962)
A31180	其他應收款（含關係人）	88,338	80,302
A31200	存 貨	(372,989)	(434,052)
A31230	預付款項	(121,074)	(145,079)
A31240	其他流動資產	(6,658)	10,562
A32130	應付票據	(78,312)	(16,512)
A32150	應付帳款	307,413	345,342
A32180	其他應付款	191,912	52,316
A32200	負債準備－流動	7,557	201
A32230	其他流動負債	76,320	108,691
A32240	淨確定福利負債	(4,399)	(1,356)
A32990	遞延收入	(745,803)	-
A33000	營運產生之現金	285,310	427,382
A33100	收取之利息	23,556	32,090
A33200	收取之股利	3,197	3,088
A33300	支付之利息	(11,451)	(11,931)
A33500	支付之所得稅	(94,573)	(113,293)
AAAA	營業活動之淨現金流入	<u>206,039</u>	<u>337,336</u>

（接次頁）

(承前頁)

代 碼		107 年度	106 年度
	投資活動之現金流量		
B00040	取得按攤銷後成本衡量之金融資產	(\$ 45,063)	\$ -
B00060	按攤銷後成本衡量之金融資產到期還本	465,514	-
B02200	取得子公司之淨現金流出	-	(73,073)
B02700	購置不動產、廠房及設備	(556,919)	(588,761)
B02800	處分不動產、廠房及設備價款	45,847	1,827
B03700	存出保證金增加	(11,915)	(4,400)
B03800	存出保證金減少	11,288	60
B04500	購置無形資產	(1,377)	(2,436)
B04600	處分無形資產價款	110	-
B06600	其他金融資產減少	-	406,476
B06700	其他非流動資產增加	(2,191)	-
B06800	其他非流動資產減少	-	3,258
B07100	預付設備款增加	(33,938)	(84,280)
B07300	預付租賃款增加	(4,193)	-
BBBB	投資活動之淨現金流出	(132,837)	(341,329)
	籌資活動之現金流量流出		
C00100	短期借款增加	2,421,000	2,581,000
C00200	短期借款減少	(2,151,000)	(2,194,239)
C00500	應付短期票券增加	2,288,251	1,998,498
C00600	應付短期票券減少	(2,088,353)	(1,798,691)
C01700	償還長期借款	-	(417,250)
C03000	存入保證金增加	1,211	3,433
C03100	存入保證金減少	(1,902)	(4,123)
C04500	發放現金股利	(226,571)	(249,229)
C04900	庫藏股票買回成本	(27,771)	-
C05800	非控制權益減少	(47,198)	(12,820)
C09900	非控制權益增加	264,416	-
CCCC	籌資活動之淨現金流入(流出)	432,083	(93,421)
DDDD	匯率變動對現金及約當現金之影響	(4,730)	(5,684)
EEEE	現金及約當現金增加(減少)數	500,555	(103,098)
E00100	年初現金及約當現金餘額	1,583,673	1,686,771
E00200	年底現金及約當現金餘額	\$ 2,084,228	\$ 1,583,673

後附之附註係本合併財務報告之一部分。

(參閱勤業眾信聯合會計師事務所民國 108 年 3 月 22 日查核報告)

董事長：柯吉源

經理人：王駿東

會計主管：陳慧珊

偉訓科技股份有限公司及子公司

合併財務報告附註

民國 107 及 106 年 1 月 1 日至 12 月 31 日

(除另註明外，金額以新台幣千元為單位)

一、公司沿革

偉訓科技股份有限公司(以下簡稱「本公司」)成立於 68 年 2 月，原名偉訓企業公司，嗣於 89 年 8 月變更為目前之名稱，主要業務為電源供應器、電腦產品之相關零組件及成品之製造、加工、銷售及進出口貿易。

本公司股票於 90 年 4 月奉准在財團法人中華民國證券櫃檯買賣中心掛牌買賣，嗣於 91 年 8 月奉准改在台灣證券交易所掛牌買賣。

本合併財務報告係以本公司之功能性貨幣新台幣表達。

二、通過財務報告之日期及程序

本合併財務報告於 108 年 3 月 22 日經董事會通過後發布。

三、新發布及修訂準則及解釋之適用

(一)首次適用修正後之證券發行人財務報告編製準則及金融監督管理委員會(以下稱「金管會」)認可並發布生效之國際財務報導準則(IFRS)、國際會計準則(IAS)、解釋(IFRIC)及解釋公告(SIC)(以下稱「IFRSs」)

除下列說明外，適用修正後之證券發行人財務報告編製準則及金管會認可並發布生效之 IFRSs 將不致造成合併公司會計政策之重大變動：

1. IFRS 9「金融工具」及相關修正

IFRS 9「金融工具」取代IAS 39「金融工具：認列與衡量」，並配套修正IFRS 7「金融工具：揭露」等其他準則。IFRS 9之新規定涵蓋金融資產之分類、衡量與減損及一般避險會計，相關會計政策請參閱附註四。

金融資產之分類、衡量與減損

合併公司依據107年1月1日所存在之事實及情況，於該日評估已存在金融資產之分類予以追溯調整，並選擇不予重編比較期間。於107年1月1日，各類別金融資產依IAS 39及IFRS 9所決定之衡量種類及帳面金額及其變動情形彙總如下：

金融資產類別	衡 量 種 類		帳 面 金 額		說 明
	IAS 39	IFRS 9	IAS 39	IFRS 9	
現金及約當現金	放款及應收款	按攤銷後成本衡量	\$1,583,673	\$1,583,673	2.
股票投資	備供出售金融資產	透過其他綜合損益按公允價值衡量之權益工具投資	101,420	101,420	1.
應收票據、應收帳款及其他應收款	放款及應收款	按攤銷後成本衡量	2,304,394	2,304,394	2.
存出保證金	放款及應收款	按攤銷後成本衡量	12,532	12,532	2.
其他金融資產	放款及應收款	按攤銷後成本衡量	474,583	474,583	2.

	107年 1月1日 帳面金額 (IAS 39)	重 分 類	107年 1月1日 帳面金額 (IFRS 9)	107年 1月1日 保留盈餘 影響數	107年 1月1日 其他權益 影響數	說 明
透過其他綜合損益按公允價值衡量之金融資產						
權益工具						
加：自備供出售金融資產 (IAS 39) 重分類	\$ -	\$ 101,420	\$ 101,420	\$ 53,468	(\$ 49,960)	1.
	-	101,420	101,420	53,468	(49,960)	
按攤銷後成本衡量之金融資產						
加：自放款及應收款 (IAS 39) 重分類	-	4,375,182	4,375,182	-	-	2.
	-	4,375,182	4,375,182	-	-	
合 計	\$ -	\$ 4,476,602	\$ 4,476,602	\$ 53,468	(\$ 49,960)	

(1) 原依 IAS 39 分類為備供出售金融資產之股票投資，因非持有供交易，合併公司選擇全數依 IFRS 9 指定為透過其他綜合損益按公允價值衡量，並將相關其他權益一備供出售金融資產未實現損失 8,584 千元重分類為其他權益一透過其他綜合損益按公允價值衡量之金融資產未實現損益。

其中原依 IAS 39 以成本衡量之未上市（櫃）股票投資，應按公允價值再衡量，因而使 107 年 1 月 1 日之透過其他綜合損益按公允價值衡量之金融資產及透過其他綜合損益按公允價值衡量之金融資產未實現損

益分別調整增加 3,508 千元。

合併公司原依 IAS 39 已認列以成本衡量之非上市（櫃）股票投資減損損失並累積於保留盈餘。因該等股票依 IFRS 9 指定為透過其他綜合損益按公允價值衡量而不再評估減損，因而 107 年 1 月 1 日之其他權益－透過其他綜合損益按公允價值衡量之金融資產未實現損益之帳面金額調整減少 53,468 千元，保留盈餘調整增加 53,468 千元。

- (2) 現金及約當現金、應收票據、應收帳款（含關係人）、其他應收款（含關係人）、存出保證金及其他金融資產－流動原依 IAS 39 分類為放款及應收款，依 IFRS 9 則分類為以攤銷後成本衡量之金融資產，並評估預期信用損失。

IFRS15「客戶合約之收入」及相關修正 IFRS15 係規範來自客戶合約之收入認列原則，該準則將取代 IAS18「收入」、IAS11「建造合約」及相關解釋。相關會計政策請參閱附註四。

追溯適用 IFRS15 對合併公司 107 年 1 月 1 日資產、負債及權益無重大影響。

2. IFRS15「客戶合約之收入」及相關修正

IFRS15係規範來自客戶合約之收入認列原則，該準則將取代IAS18「收入」、IAS11「建造合約」及相關解釋。相關會計政策請參閱附註四。

追溯適用IFRS 15對107年1月1日負債之影響如下：

負債項目之本年度影響

	1 0 7 年 1 月 1 日 重編前金額	首次適用 之 調 整	1 0 7 年 1 月 1 日 重編後金額
合約負債－流動	\$ -	\$ 253,344	\$ 253,344
預收款項	253,344	(253,344)	-
負債影響	<u>\$ 253,344</u>	<u>\$ -</u>	<u>\$ 253,344</u>

若合併公司於107年繼續採用IAS 18處理，其與採IFRS 15處理對本年度合併財務報告之影響如下：

	107 年 12 月 31 日
合約負債－流動減少	(\$ 324,075)
預收款項增加	324,075
負債增加（減少）	<u>\$ -</u>

(二) 108 年適用之證券發行人財務報告編製準則及金管會認可之IFRSs

新發布／修正／修訂準則及解釋	IASB 發布之生效日 (註 1)
「2015-2017 週期之年度改善」	2019 年 1 月 1 日
IFRS 9 之修正「具負補償之提前還款特性」	2019 年 1 月 1 日 (註 2)
IFRS 16「租賃」	2019 年 1 月 1 日
IAS 19 之修正「計畫修正、縮減或清償」	2019 年 1 月 1 日 (註 3)
IAS 28 之修正「對關聯企業及合資之長期權益」	2019 年 1 月 1 日
IFRIC 23「所得稅務處理之不確定性」	2019 年 1 月 1 日

註 1：除另註明外，上述新發布／修正／修訂準則或解釋係於各該日期以後開始之年度期間生效。

註 2：金管會允許合併公司得選擇提前於 107 年 1 月 1 日適用此項修正。

註 3：2019 年 1 月 1 日以後發生之計畫修正、縮減或清償適用此項修正。

IFRS 16「租賃」

IFRS 16 係規範租賃之會計處理，該準則將取代 IAS 17「租賃」及 IFRIC 4「決定一項安排是否包含租賃」等相關解釋。

租賃定義

首次適用 IFRS 16 時，合併公司將選擇僅就 108 年 1 月 1 日以後簽訂（或變動）之合約依 IFRS 16 評估是否係屬（或包含）租賃，目前已依 IAS 17 及 IFRIC 4 辨認為租賃之合約將不予重新評估並將依 IFRS 16 之過渡規定處理。

合併公司為承租人

首次適用 IFRS 16 時，除低價值標的資產租賃及短期租賃選擇按直線基礎認列費用外，其他租賃將於合併資產負債表認列使用權資產及租賃負債。合併綜合損益表將分別表達使用權資產之折舊費用及租賃負債按有效利息法所產生之利息費用。於合併現金流量表中，償付租賃負債之本金金額將表達為籌資活動，支付利息部分將列為營業活動。適用 IFRS 16 前，分類為營業租賃之合約係按直線基礎認列費用，為取得中華人民共和國土地使用權預付之租賃給付係認列於預付租賃款。營業租賃現金流量於合併現金流量表係表達於營業活動。分類為融資租賃之合約係於合併資產負債表認列租賃資產及應付租賃款。

目前依 IAS 17 以營業租賃處理之協議，於 108 年 1 月 1 日租賃負債之衡量將以剩餘租賃給付按該日承租人之增額借款利率折現，使用權資產將所認列之使用權資產均將適用 IAS 36 評估減損。

合併公司預計將適用下列權宜作法：

1. 對具有合理類似特性之租賃組合使用單一折現率衡量租賃負債。
2. 107 年底認列之虧損性租賃合約負債準備將調整 108 年 1 月 1 日使用權資產，而不依 IAS 36 評估減損。
3. 租賃期間於 108 年 12 月 31 日以前結束之租賃將依短期租賃處理。
4. 不將原始直接成本計入 108 年 1 月 1 日之使用權資產衡量

中。

5. 進行租賃負債之衡量時，對諸如租賃期間之決定將使用後見之明。

合併公司為出租人

於過渡時對出租人之租賃將不作任何調整，且自 108 年 1 月 1 日起始適用 IFRS16。

108 年 1 月 1 日資產、負債及權益之預計影響

	1 0 7 年 12 月 31 日 帳 面 金 額	首 次 適 用 之 調 整	1 0 8 年 1 月 1 日 調 整 後 帳 面 金 額
預付租賃款—流動	\$ 4,499	(\$ 4,499)	\$ -
預付租賃款—非流動	113,213	(113,213)	-
使用權資產	-	253,891	253,891
資產影響	<u>\$ 117,712</u>	<u>\$ 136,179</u>	<u>\$ 253,891</u>
租賃負債—流動	\$ -	\$ 42,551	\$ 42,551
租賃負債—非流動	-	93,628	93,628
負債影響	<u>\$ -</u>	<u>\$ 136,179</u>	<u>\$ 136,179</u>

除上述影響外，截至本合併財務報告通過發布日止，合併公司評估其他準則、解釋之修正將不致對財務狀況與財務績效造成重大影響。

(三)IASB 已發布但尚未經金管會認可並發布生效之 IFRSs

新 發 布 / 修 正 / 修 訂 準 則 及 解 釋	IASB 發 布 之 生 效 日 (註 1)
IFRS 3 之修正「業務之定義」	2020 年 1 月 1 日 (註 2)
IFRS 10 及 IAS 28 之修正「投資者與其關聯企業 或合資間之資產出售或投入」	未 定
IFRS 17「保險合約」	2021 年 1 月 1 日
IAS 1 及 IAS 8 之修正「重大性之定義」	2020 年 1 月 1 日 (註 3)

註 1：除另註明外，上述新發布／修正／修訂準則或解釋係於各該日期以後開始之年度期間生效。

註 2：收購日在年度報導期間開始於 2020 年 1 月 1 日以後之企

業合併及於前述日期以後發生之資產取得適用此項修正。
註 3：2020 年 1 月 1 日以後開始之年度期間推延適用此項修正。

截至本合併財務報告通過發布日止，合併公司仍持續評估其他準則、解釋之修正對財務狀況與財務績效之影響，相關影響待評估完成時予以揭露。

四、重大會計政策之彙總說明

(一) 遵循聲明

本合併財務報告係依照證券發行人財務報告編製準則及經金管會認可並發布生效之 IFRSs 編製。

(二) 編製基礎

除按公允價值衡量之金融工具及按確定福利義務現值減除計畫資產公允價值認列之淨確定福利資產（負債）外，本合併財務報告係依歷史成本基礎編製。

公允價值衡量依照相關輸入值之可觀察程度及重要性分為第 1 等級至第 3 等級：

1. 第 1 等級輸入值：係指於衡量日可取得之相同資產或負債於活絡市場之報價（未經調整）。
2. 第 2 等級輸入值：係指除第 1 等級之報價外，資產或負債直接（亦即價格）或間接（亦即由價格推導而得）之可觀察輸入值。
3. 第 3 等級輸入值：係指資產或負債之不可觀察之輸入值。

(三) 資產與負債區分流動與非流動之標準

流動資產包括：

1. 主要為交易目的而持有之資產；
2. 預期於資產負債表日後 12 個月內實現之資產；及
3. 現金及約當現金（但不包括於資產負債表日後逾 12 個月用以交換或清償負債而受到限制者）。

流動負債包括：

1. 主要為交易目的而持有之負債；
2. 於資產負債表日後 12 個月內到期清償之負債，以及

3. 不能無條件將清償期限遞延至資產負債表日後至少 12 個月之負債。

非屬上述流動資產或流動負債者，係分類為非流動資產或非流動負債。

(四) 合併基礎

本合併財務報告係包含本公司及由本公司所控制個體（子公司）之財務報告。子公司之財務報告已予調整，以使其會計政策與合併公司之會計政策一致。於編製合併財務報告時，各個體間之交易、帳戶餘額、收益及費損已全數予以銷除。子公司之綜合損益總額係歸屬至本公司業主及非控制權益，即使非控制權益因而成為虧損餘額。

當合併公司對子公司所有權權益之變動未導致喪失控制者，係作為權益交易處理。合併公司及非控制權益之帳面金額已予調整，以反映其於子公司相對權益之變動。非控制權益之調整金額與所支付或收取對價之公允價值間之差額，係直接認列為權益且歸屬於本公司業主。

子公司明細、持股比率及營業項目，參閱附註十四「子公司」、附表七及八。

(五) 外 幣

各個體編製財務報告時，以個體功能性貨幣以外之貨幣（外幣）交易者，依交易日匯率換算為功能性貨幣記錄。

外幣貨幣性項目於每一資產負債表日以收盤匯率換算。因交割貨幣性項目或換算貨幣性項目產生之兌換差額，於發生當年度認列於損益。

以公允價值衡量之外幣非貨幣性項目係以決定公允價值當日之匯率換算，所產生之兌換差額列為當年度損益，惟屬公允價值變動認列於其他綜合損益者，其產生之兌換差額列於其他綜合損益。

以歷史成本衡量之外幣非貨幣性項目係以交易日之匯率換算，不再重新換算。

於編製合併財務報告時，國外營運機構（包含營運所在國家或使用之貨幣與本公司不同之子公司及關聯企業）之資產及負債以每一資產負債表日匯率換算為新台幣。收益及費損項目係以當期平均匯率換算，所產生之兌換差額列於其他綜合損益並分別歸屬於本公司業主及非控制權益。

(六) 存 貨

存貨包括原料、物料、在製品、製成品及商品。存貨係以成本與淨變現價值孰低衡量，比較成本與淨變現價值時除同類別存貨外係以個別項目為基礎。淨變現價值係指在正常情況下之估計售價減除至完工尚需投入之估計成本及完成出售所需之估計成本後之餘額。存貨成本之計算係採加權平均法。

(七) 投資關聯企業

關聯企業係指合併公司具有重大影響，但非屬子公司或合資之企業。

合併公司對投資關聯企業係採用權益法。

權益法下，投資關聯企業原始依成本認列，取得日後帳面金額係隨合併公司所享有之關聯企業損益及其他綜合損益份額與利潤分配而增減。此外，針對合併公司可享有關聯企業權益之變動係按持股比例認列。

合併公司於評估減損時，係將投資之整體帳面金額（含商譽）視為單一資產比較可回收金額與帳面金額，進行減損測試，所認列之減損損失亦屬於投資帳面金額之一部分。減損損失之任何迴轉，於該投資之可回收金額後續增加之範圍內予以認列。

合併公司自其投資不再為關聯企業之日停止採用權益法，其對原關聯企業之保留權益以公允價值衡量，該公允價值及處分價款與停止採用權益法當日之投資帳面金額之差額，列入當期損益。此外，於其他綜合損益中所認列與該關聯企業有關之所有金額，其會計處理之基礎係與關聯企業若直接處分相關資產或負債所必須遵循之基礎相同。

合併公司與關聯企業間之逆流、順流及側流交易所產生之

損益，僅在與合併公司對關聯企業權益無關之範圍內，認列於合併財務報告。

(八) 不動產、廠房及設備

不動產、廠房及設備係以成本衡量認列，後續以成本減除累計折舊後之金額衡量。

建造中之不動產、廠房及設備係以成本減除累計減損損失後之金額認列。成本包括專業服務費用，及符合資本化條件之借款成本。該等資產於完工並達預期使用狀態時，分類至不動產、廠房及設備之適當類別並開始提列折舊。

自有土地不提列折舊。

不動產、廠房及設備於耐用年限內按直線基礎，對於每一重大部分則單獨提列折舊。合併公司至少於每一年度結束日對估計耐用年限、殘值及折舊方法進行檢視，並推延適用會計估計變動之影響。

不動產、廠房及設備除列時，淨處分價款與該資產帳面金額間之差額係認列於損益。

(九) 投資性不動產

投資性不動產係為賺取租金或資本增值或兩者兼具而持有之不動產。投資性不動產亦包括目前尚未決定未來用途所持有之土地。

投資性不動產原始以成本（包括交易成本）衡量，後續以成本減除累計折舊及累計減損損失後之金額衡量。投資性不動產採直線基礎提列折舊。

投資性不動產除列時，淨處分價款與該資產帳面金額間之差額係認列於損益。

(十) 商 譽

企業合併所取得之商譽係依收購日所認列之商譽金額作為成本，後續以成本減除累計減損損失後之金額衡量。

為減損測試之目的，商譽分攤至合併公司預期因該合併綜效而受益之各現金產生單位或現金產生單位群組（簡稱「現金產

生單位」)。

受攤商譽之現金產生單位每年(及有跡象顯示該單位可能已減損時)藉由包含商譽之該單位帳面金額與其可回收金額之比較,進行該單位之減損測試。若受攤商譽之現金產生單位之可回收金額低於其帳面金額,減損損失係先減少該現金產生單位受攤商譽之帳面金額,次就該單位內其他各資產帳面金額之比例減少各該資產帳面金額。任何減損損失直接認列為當期損失。商譽減損損失不得於後續期間迴轉。

(十一) 無形資產

單獨取得之有限耐用年限無形資產原始以成本衡量,後續係以成本減除累計攤銷後之金額衡量。無形資產於耐用年限內按直線基礎進行攤銷,合併公司至少於每一年度結束日對估計耐用年限、殘值及攤銷方法進行檢視,並推延適用會計估計變動之影響。

無形資產除列時,淨處分價款與該資產帳面金額間之差額係認列於當年度損益。

(十二) 有形及無形資產之減損

合併公司於每一資產負債表日評估是否有任何跡象顯示有形及無形資產可能已減損。若有任一減損跡象存在,則估計該資產之可回收金額。倘無法估計個別資產之可回收金額,合併公司估計該資產所屬現金產生單位之可回收金額。共用資產係依合理一致基礎分攤至最小現金產生單位群組。

針對非確定耐用年限及尚未可供使用之無形資產,至少每年及有減損跡象時進行減損測試。

可回收金額為公允價值減出售成本與其使用價值之較高者。個別資產或現金產生單位之可回收金額若低於其帳面金額時,將該資產或現金產生單位之帳面金額調減至其可回收金額,減損損失係認列於損益。

當減損損失於後續迴轉時,該資產、現金產生單位或合約成本相關資產之帳面金額調增至修訂後之可回收金額,惟增加後

之帳面金額以不超過該資產、現金產生單位或合約成本相關資產若未於以前年度認列減損損失時所決定之帳面金額（減除攤銷或折舊）。減損損失之迴轉係認列於損益。

(十三) 金融工具

金融資產與金融負債於合併公司成為該工具合約條款之一方時認列於合併資產負債表。

原始認列金融資產與金融負債時，若金融資產或金融負債非屬透過損益按公允價值衡量者，係按公允價值加計直接可歸屬於取得或發行金融資產或金融負債之交易成本衡量。直接可歸屬於取得或發行透過損益按公允價值衡量之金融資產或金融負債之交易成本，則立即認列為損益。

1. 金融資產

金融資產之慣例交易係採交易日會計認列及除列。

(1) 衡量種類

107 年

合併公司所持有之金融資產種類為按攤銷後成本衡量之金融資產與透過其他綜合損益按公允價值衡量之權益工具投資。

A. 按攤銷後成本衡量之金融資產

合併公司投資金融資產若同時符合下列兩條件，則分類為按攤銷後成本衡量之金融資產：

- a. 係於某經營模式下持有，該模式之目的係持有金融資產以收取合約現金流量；及
- b. 合約條款產生特定日期之現金流量，該等現金流量完全為支付本金及流通在外本金金額之利息。

按攤銷後成本衡量之金融資產（包括現金及約當現金、按攤銷後成本衡量之應收票據（含關係人）、應收帳款（含關係人）、其他應收款（含關係人）、其他金融資產—流動及存出保證金）於原始認列後，係以有效利息法決定之總帳面金額減除任何減損損失

之攤銷後成本衡量，任何外幣兌換損益則認列於損益。

除下列兩種情況外，利息收入係以有效利率乘以金融資產總帳面金額計算：

a. 購入或創始之信用減損金融資產，利息收入係以信用調整後有效利率乘以金融資產攤銷後成本計算。

b. 非屬購入或創始之信用減損，但後續變成信用減損之金融資產，利息收入係以有效利率乘以金融資產攤銷後成本計算。

約當現金包括自取得日起 3 個月內、高度流動性、可隨時轉換成定額現金且價值變動風險甚小之定期存款及附買回票券，係用於滿足短期現金承諾。

B. 透過其他綜合損益按公允價值衡量之權益工具投資

合併公司於原始認列時，可作一不可撤銷之選擇，將非持有供交易且非企業合併收購者所認列或有對價之權益工具投資，指定透過其他綜合損益按公允價值衡量。

透過其他綜合損益按公允價值衡量之權益工具投資係按公允價值衡量，後續公允價值變動列報於其他綜合損益，並累計於其他權益中。於投資處分時，累積損益直接移轉至保留盈餘，並不重分類為損益。

透過其他綜合損益按公允價值衡量之權益工具投資之股利於合併公司收款之權利確立時認列於損益中，除非該股利明顯代表部分投資成本之回收。

106 年

合併公司所持有之金融資產種類為透過損益按公允價值衡量之金融資產、備供出售金融資產與放款及應收款。

A. 透過損益按公允價值衡量之金融資產

透過損益按公允價值衡量之金融資產係持有供交易之金融資產。

透過損益按公允價值衡量之金融資產係按公允價值衡量，其再衡量產生之利益或損失（不包含該金融資產所產生之任何股利或利息）係認列於損益。公允價值之決定方式請參閱附註三四。

B. 備供出售金融資產

備供出售金融資產係非衍生金融資產被指定為備供出售，或未被分類為放款及應收款、持有至到期日投資或透過損益按公允價值衡量之金融資產。

備供出售金融資產係按公允價值衡量，備供出售貨幣性金融資產帳面金額之變動中屬外幣兌換損益與以有效利息法計算之利息收入，以及備供出售權益投資之股利，係認列於損益。其餘備供出售金融資產帳面金額之變動係認列於其他綜合損益，於投資處分或確定減損時重分類為損益。

備供出售權益投資之股利於合併公司收款之權利確立時認列。

備供出售金融資產若屬無活絡市場公開報價且公允價值無法可靠衡量之權益工具投資，及與此種無報價權益工具連結且須以交付該等權益工具交割之衍生工具，後續係以成本減除減損損失後之金額衡量，並單獨列為「以成本衡量之金融資產」。該等金融資產於後續能可靠衡量公允價值時，係按公允價值再衡量，其帳面金額與公允價值間之差額認列於其他綜合損益，若有減損時，則認列於損益。

C. 放款及應收款

放款及應收款（包括應收票據（含關係人）、應收帳款（含關係人）、現金及約當現金、其他應收款

(含關係人)、其他金融資產－流動及存出保證金)係採用有效利息法按攤銷後成本減除減損損失後之金額衡量，惟短期應收帳款之利息認列不具重大性之情況除外。

約當現金包括自取得日起 3 個月內、高度流動性、可隨時轉換成定額現金且價值變動風險甚小之定期存款及附買回票券，係用於滿足短期現金承諾。

(2) 金融資產之減損

107 年

合併公司於每一資產負債表日按預期信用損失評估按攤銷後成本衡量之金融資產(含應收帳款)之減損損失。

應收帳款係按存續期間預期信用損失認列備抵損失。其他金融資產係先評估自原始認列後信用風險是否顯著增加，若未顯著增加，則按 12 個月預期信用損失認列備抵損失，若已顯著增加，則按存續期間預期信用損失認列備抵損失。

預期信用損失係以發生違約之風險作為權重之加權平均信用損失。12 個月預期信用損失係代表金融工具於報導日後 12 個月內可能違約事項所產生之預期信用損失，存續期間預期信用損失則代表金融工具於預期存續期間所有可能違約事項產生之預期信用損失。

所有金融資產之減損損失係藉由備抵帳戶調降其帳面金額。

106 年

除透過損益按公允價值衡量之金融資產外，合併公司係於每一資產負債表日評估其他金融資產是否有減損客觀證據，當有客觀證據顯示，因金融資產原始認列後發生之單一或多項事項，致使金融資產之估計未來現金流量受損失者，該金融資產即已發生減損。

按攤銷後成本列報之金融資產，如應收款項及其他應收款，該資產若經個別評估未有客觀減損證據，另再集體評估減損。應收款項及其他應收款集體存在之客觀減損證據可能包含合併公司過去收款經驗，以及與應收款拖欠有關之可觀察全國性或區域性經濟情勢變化。

按攤銷後成本列報之金融資產之減損損失金額係該資產帳面金額與估計未來現金流量按該金融資產原始有效利率折現之現值間之差額。

按攤銷後成本列報之金融資產於後續期間減損損失金額減少，且經客觀判斷該減少與認列減損後發生之事項有關，則先前認列之減損損失直接或藉由調整備抵帳戶予以迴轉認列於損益，惟該迴轉不得使金融資產帳面金額超過若未認列減損情況下於迴轉日應有之攤銷後成本。

當備供出售權益投資之公允價值低於成本且發生大幅或持久性下跌時，係為客觀減損證據。

其他金融資產客觀減損證據包含發行人或債務人之重大財務困難、違約（例如利息或本金支付之延滯或不償付）、債務人將進入破產或其他財務重整之可能性大增或由於財務困難而使金融資產之活絡市場消失。

當備供出售金融資產發生減損時，原先已認列於其他綜合損益之累計損失金額將重分類至損益。

備供出售權益工具投資已認列於損益之減損損失不得透過損益迴轉。任何認列減損損失後之公允價值回升金額係認列於其他綜合損益。備供出售債務工具之公允價值若於後續期間增加，而該增加能客觀地連結至減損損失認列於損益後發生之事項，則減損損失予以迴轉並認列於損益。

所有金融資產之減損損失係直接自金融資產之帳

面金額中扣除，惟應收款項及其他應收款係藉由備抵帳戶調降其帳面金額。當判斷應收款項及其他應收款無法收回時，係沖銷備抵帳戶。原先已沖銷而後續收回之款項則貸記備抵帳戶。除因應收款項及其他應收款無法收回而沖銷備抵帳戶外，備抵帳戶帳面金額之變動認列於損益。

(3) 金融資產之除列

合併公司僅於對來自金融資產現金流量之合約權利失效，或已移轉金融資產且該資產所有權之幾乎所有風險及報酬已移轉予其他企業時，始將金融資產除列。

於 106 年（含）以前，於一金融資產整體除列時，其帳面金額與所收取對價加計已認列於其他綜合損益之任何累計利益或損失之總和間之差額係認列於損益。自 107 年起，於一按攤銷後成本衡量之金融資產整體除列時，其帳面金額與所收取對價間之差額係認列於損益。於一透過其他綜合損益按公允價值衡量之權益工具投資整體除列時，累積損益直接移轉至保留盈餘，並不重分類為損益。

2. 金融負債

(1) 後續衡量

除下列情況外，所有金融負債係以有效利息法按攤銷後成本衡量。

透過損益按公允價值衡量之金融負債

透過損益按公允價值衡量之金融負債係持有供交易。

持有供交易之金融負債係按公允價值衡量，其再衡量產生之利益或損失（不包含該金融負債所支付之任何股利或利息）係認列於損益。

公允價值之決定方式請參閱附註三四。

(2) 金融負債之除列

除列金融負債時，其帳面金額與所支付對價（包含任何所移轉之非現金資產或承擔之負債）間之差額認列為損益。

(十四) 負債準備

認列為負債準備之金額係考量義務之風險及不確定性，而為資產負債表日清償義務所需支出之最佳估計。負債準備係以清償義務之估計現金流量折現值衡量。

(十五) 收入認列

107 年

合併公司於客戶合約辨認履約義務後，將交易價格分攤至各履約義務，並於滿足各履約義務時認列收入。

商品銷貨收入來自電腦機殼、電源供應器及醫療器材之銷售。由於電腦機殼、電源供應器及醫療器材於貿易條件達成時，客戶對商品已有訂定價格與使用之權利且負有再銷售之主要責任，並承擔商品陳舊過時風險，合併公司係於該時點認列收入及應收帳款。

去料加工時，加工產品所有權之控制並未移轉，是以去料時不認列收入。

106 年

收入係按已收或應收對價之公允價值衡量，並扣除估計之客戶退貨、折扣及其他類似之折讓。銷貨退回係依據以往經驗及其他攸關因素合理估計未來之退貨金額提列。

1 商品之銷售

銷售商品係於下列條件完全滿足時認列收入：

- (1) 合併公司已將商品所有權之重大風險及報酬移轉予買方；
- (2) 合併公司對於已經出售之商品既不持續參與管理，亦未維持有效控制；
- (3) 收入金額能可靠衡量；

- (4)與交易有關之經濟效益很有可能流入合併公司；及
- (5)與交易有關之已發生或將發生之成本能可靠衡量。

去料加工時，加工產品所有權之重大風險及報酬並未移轉，是以去料時不作銷貨處理。

2. 股利收入及利息收入

投資所產生之股利收入係於股東收款之權利確立時認列。

金融資產之利息收入係按流通在外本金與所適用之有效利率採應計基礎認列。

(十六) 租賃

當租賃條款係移轉附屬於資產所有權之幾乎所有風險與報酬予承租人，則將其分類為融資租賃。所有其他租賃則分類為營業租賃。

1. 合併公司為出租人

營業租賃之租賃收益係按直線基礎於相關租賃期間內認列為收益。

2. 合併公司為承租人

營業租賃給付係按直線基礎於租賃期間內認列為費用。

(十七) 員工福利

1. 短期員工福利

短期員工福利相關負債係以換取員工服務而預期支付之非折現金額衡量。

2. 退職後福利

確定提撥退休計畫之退休金係於員工提供服務期間將應提撥之退休金數額認列為費用。

確定福利退休計畫之確定福利成本(含服務成本)係採預計單位福利法精算。服務成本(含當期服務成本及前期服務成本)及淨確定福利負債(資產)淨利息於發生時認列為員工福利費用。再衡量數(含精算損益及扣除利息後之計畫

資產報酬)於發生時認列於其他綜合損益並列入保留盈餘，後續期間不重分類至損益。

淨確定福利負債(資產)係確定福利退休計畫之提撥短絀(剩餘)。淨確定福利資產不得超過從該計畫退還提撥金或可減少未來提撥金之現值。

(十八)所得稅

所得稅費用係當期所得稅及遞延所得稅之總和。

1. 當期所得稅

依我國所得稅法規定計算之未分配盈餘加徵所得稅係於股東會決議年度認列。

以前年度應付所得稅之調整，列入當期所得稅。

2. 遞延所得稅

遞延所得稅係依帳載資產及負債帳面金額與計算課稅所得之課稅基礎二者所產生之暫時性差異計算。

遞延所得稅負債一般係就所有應課稅暫時性差異予以認列，而遞延所得稅資產則於很有可能有課稅所得以供可減除暫時性差異及虧損扣抵等所產生之所得稅抵減使用時認列。

與投資子公司相關之應課稅暫時性差異皆認列遞延所得稅負債，惟合併公司若可控制暫時性差異迴轉之時點，且該暫時性差異很有可能於可預見之未來不會迴轉者除外。與此類投資有關之可減除暫時性差異，僅於其很有可能有足夠課稅所得用以實現暫時性差異，且於可預見之未來預期將迴轉的範圍內，予以認列遞延所得稅資產。

遞延所得稅資產之帳面金額於每一資產負債表日予以重新檢視，並針對已不再很有可能有足夠之課稅所得以供其回收所有或部分資產者，調減帳面金額。原未認列為遞延所得稅資產者，亦於每一資產負債表日予以重新檢視，並在未來很有可能產生課稅所得以供其回收所有或部分資產者，調增帳面金額。

遞延所得稅資產及負債係以預期負債清償或資產實現當期之稅率衡量，該稅率係以資產負債表日已立法或已實質性立法之稅率及稅法為基礎。遞延所得稅負債及資產之衡量係反映合併公司於資產負債表日預期回收或清償其資產及負債帳面金額之方式所產生之租稅後果。

3. 本年度之當期及遞延所得稅

當期及遞延所得稅係認列於損益，惟與認列於其他綜合損益或直接計入權益之項目相關之當期及遞延所得稅係分別認列於其他綜合損益或直接計入權益。

五、重大會計判斷、估計及假設不確定性之主要來源

合併公司於採用會計政策時，對於不易自其他來源相關資訊者，管理階層必須基於歷史經驗及其他攸關之因素作出相關之判斷、估計及假設。實際結果可能與估計有所不同。

管理階層將對估計與基本假設持續檢視。若估計之修正僅影響當期，則於修正當期認列。若會計估計之修正同時影響當期及未來期間，則於修正當期及未來期間認列。

(一) 所得稅

截至 107 年及 106 年 12 月 31 日止，為持續拓展合併公司之營運規模及支應海外轉投資公司之營運資金需求，合併公司管理階層決定除 Compucase Europe GmbH (GCC) 外各海外轉投資之子公司之未分配盈餘優先作永久性再投資，是以上述子公司之未分配盈餘並未估列遞延所得稅負債。若未來盈餘實際匯回，可能會產生重大遞延所得稅負債之認列，該等認列係於發生期間認列為損益。

(二) 金融資產之估計減損（適用於 107 年）

應收帳款之估計減損係基於合併公司對於違約率及預期損失率之假設。合併公司考量歷史經驗、現時市場情況及前瞻性資訊，以作成假設並選擇減損評估之輸入值。所採用重要假設及輸入值請參閱附註十。若未來實際現金流量少於預期，可能會產生重大減損損失。

(三) 應收帳款之估計減損（適用於 106 年）

當有客觀證據顯示減損跡象時，合併公司考量未來現金流量之估計。減損損失之金額係以該資產之帳面金額及估計未來現金流量（排除尚未發生之未來信用損失）按該金融資產之原始有效利率折現之現值間的差額衡量。若未來實際現金流量少於預期，可能會產生重大減損損失。

(四) 存貨之減損

存貨淨變現價值係正常營業過程中之估計售價減除至完工尚需投入之估計成本及完成出售所需之估計成本後之餘額估計，該等估計係依目前市場狀況及類似產品之歷史銷售經驗評估，市場情況之改變可能重大影響該等估計結果。

六、現金及約當現金

	107 年 12 月 31 日	106 年 12 月 31 日
庫存現金及週轉金	\$ 1,298	\$ 1,341
銀行支票及活期存款	1,277,115	1,077,624
約當現金		
原始到期日在 3 個月以內之		
銀行定期存款	713,670	331,680
附買回債券	92,145	173,028
	<u>\$ 2,084,228</u>	<u>\$ 1,583,673</u>

約當現金於資產負債表日之利率區間如下：

	107 年 12 月 31 日	106 年 12 月 31 日
原始到期日在 3 個月以內之銀行		
定期存款	2.03%~3.11%	0.36%~2.00%
附買回債券	2.40%~2.95%	0.40%~1.50%

七、透過損益按公允價值衡量之金融工具

	107 年 12 月 31 日	106 年 12 月 31 日
<u>金融資產－流動</u>		
持有供交易		
衍生工具－遠期外匯合約	<u>\$ -</u>	<u>\$ 6,823</u>
<u>金融負債－流動</u>		
持有供交易		
衍生工具－遠期外匯合約	<u>\$ 816</u>	<u>\$ -</u>

於資產負債表日未適用避險會計且尚未到期之遠期外匯合約如下：

107 年 12 月 31 日

	幣 別	到 期 期 間	合 約 金 額 (千 元)
賣出遠期外匯	美元兌人民幣	108.01	USD 4,000/RMB 27,282

106 年 12 月 31 日

	幣 別	到 期 期 間	合 約 金 額 (千 元)
賣出遠期外匯	美元兌人民幣	107.01~107.04	USD 12,500/RMB 83,031

合併公司從事遠期外匯交易之目的，主要係為規避外幣資產及負債因匯率波動產生之風險。

八、透過其他綜合損益按公允價值衡量之金融資產

107 年 12 月 31 日

流 動

國內投資

上市股票－中鋼公司普通股

\$ 88,091

非 流 動

國外投資

未上市（櫃）普通股－Unity
Industrial Co., Ltd (Unity
Industrial)

\$ -

合併公司依策略性目的投資中鋼公司及 Unity Industrial 普通股，並預期透過策略性投資獲利。合併公司管理階層認為若將該等投資之短期公允價值波動列入損益，與前述策略性投資規劃並不一致，因此選擇指定該等投資為透過其他綜合損益按公允價值衡量。Unity Industrial 公司公允價值係以非關係人獨立鑑價公司以市場法按照投資比例進行評價，評價所得公允價值為 0 千元。該等投資原依 IAS 39 係分類為備供出售金融資產，其重分類及 106 年資訊，請參閱附註三及附註九。

九、備供出售金融資產－106年12月31日

	金 額
<u>流 動</u>	
國內上市股票－中鋼公司普通股	\$ 89,907
<u>非 流 動</u>	
國外未上市（櫃）普通股	\$ 11,513

十、應收票據（含關係人）、應收帳款（含關係人）及其他應收款（含關係人）

	107年12月31日	106年12月31日
<u>應收票據（含關係人）</u>		
因營業而發生	\$ 2,399	\$ 916
<u>應收帳款（含關係人）</u>		
按攤銷後成本衡量		
總帳面金額	\$ 2,194,788	\$ 2,168,978
減：備抵損失	11,540	6,823
	<u>\$ 2,183,248</u>	<u>\$ 2,162,155</u>
<u>其他應收款（含關係人）</u>		
按攤銷後成本衡量		
總帳面金額	\$ 70,791	\$ 152,894
減：備抵損失	-	11,571
	<u>\$ 70,791</u>	<u>\$ 141,323</u>

107 年度

合併公司對商品銷售之平均授信期間為 1 至 5 個月，應收款項不予計息。為減輕信用風險，管理階層指派專責團隊負責授信額度之決定、授信核准及其他監控程序以確保逾期應收款項之回收已採取適當行動。合併公司於資產負債表日會逐一複核應收款項之可回收金額以確保無法回收之應收款項已提列適當減損損失，據此，合併公司管理階層認為合併公司之信用風險已顯著減少。

合併公司採用 IFRS 9 之簡化作法按存續期間預期信用損失認列應收款項之備抵損失，存續期間預期信用損失係使用準備矩陣計算，其考量客戶過去違約紀錄與現時財務狀況、產業經濟情勢，並同時考量產業

展望。合併公司之信用損失歷史經驗顯示，不同客戶群之損失型態並無顯著差異，因此準備矩陣未進一步區分客戶群，僅以應收票據逾期帳齡及應收帳款立帳帳齡訂定預期信用損失率。

若有證據顯示交易對方面臨嚴重財務困難且合併公司無法合理預期可回收金額，例如交易對方正進行清算，合併公司直接沖銷相關應收款項，惟仍會持續追索活動，因追索回收之金額則認列於損益。

合併公司依準備矩陣衡量應收票據及應收帳款之備抵損失如下：

應收票據

107 年 12 月 31 日

	未	逾	期
預期信用損失率		0%	
總帳面金額	\$	2,399	
備抵損失（存續期間預期信用損失）			-
攤銷後成本	\$	2,399	

應收帳款

107 年 12 月 31 日

	0 ~ 90 天	91~180 天	181~365 天	366 天以上	合 計
預期信用損失率	0.1%	0.3%~0.5%	0.5%	0%~100%	
總帳面金額	\$ 1,872,381	\$ 302,179	\$ 17,372	\$ 2,856	\$ 2,194,788
備抵損失（存續期間預期信用損失）	(2,035)	(900)	(6,133)	(2,472)	(11,540)
攤銷後成本	\$ 1,870,346	\$ 301,279	\$ 11,239	\$ 384	\$ 2,183,248

應收帳款備抵損失之變動資訊如下：

	107 年 12 月 31 日
年初餘額（IAS 39）	\$ 6,823
追溯適用 IFRS 9 調整數	-
年初餘額（IFRS 9）	6,823
本年度提列	7,581
本年度沖銷	(2,964)
外幣換算差額	100
年底餘額	\$ 11,540

其他應收款備抵損失之變動資訊如下：

	107 年 12 月 31 日
年初餘額 (IAS 39)	\$ 11,571
追溯適用 IFRS 9 調整數	-
年初餘額 (IFRS 9)	11,571
本年度迴轉	(11,713)
外幣換算差額	142
年底餘額	\$ -

106 年度

合併公司 106 年之授信政策為 1 至 4 個月，應收款項之備抵呆帳評估係參考交易對方過去拖欠記錄及分析其目前財務狀況，以估計無法回收之金額。

於資產負債表日已逾期但合併公司尚未認列備抵呆帳之應收款項，因其信用品質並未重大改變，合併公司管理階層認為仍可回收其金額，合併公司對該等應收款項並未持有任何擔保品或其他信用增強保障。

應收票據之帳齡分析如下：

	106 年 12 月 31 日
未逾期	\$ 916

以上係以逾期天數為基準進行之帳齡分析。

應收帳款之帳齡分析如下：

	106 年 12 月 31 日
0 至 90 天	\$ 1,722,591
91 至 180 天	439,845
181 至 365 天	2,385
366 天以上	4,157
	\$ 2,168,978

以上係以立帳日為基準進行之帳齡分析。

已逾期但未減損應收帳款之帳齡分析如下：

	106 年 12 月 31 日
0 至 90 天	\$ 134,431
91 至 180 天	235
181 至 365 天	44
366 天以上	30
	<u>\$ 134,740</u>

以上係以逾期天數為基準進行帳齡分析。

應收帳款之備抵呆帳變動資訊如下：

	個 別 評 估 減 損 損 失	群 組 評 估 減 損 損 失	合 計
106 年 1 月 1 日餘額	\$ 212	\$ 1,353	\$ 1,565
本年度提列	349	4,904	5,253
外幣換算差額	-	5	5
106 年 12 月 31 日餘額	<u>\$ 561</u>	<u>\$ 6,262</u>	<u>\$ 6,823</u>

其他應收款之備抵呆帳變動資訊如下：

	個別評估減損損失
106 年 1 月 1 日餘額	\$ 11,818
外幣換算差額	(247)
106 年 12 月 31 日餘額	<u>\$ 11,571</u>

十一、存 貨

	107 年 12 月 31 日	106 年 12 月 31 日
商 品	\$ 124,513	\$ 95,149
製 成 品	532,930	402,961
在 製 品	384,183	263,993
原 料	555,395	466,992
物 料	722	3,399
	<u>\$ 1,597,743</u>	<u>\$ 1,232,494</u>

107 及 106 年度與存貨相關之銷貨成本分別為 6,459,055 千元及 5,921,068 千元。106 年度銷貨成本包括存貨跌價損失 11,126 千元。

十二、預付款項

	107 年 12 月 31 日	106 年 12 月 31 日
預付貨款	\$ 126,195	\$ 123,700
進項稅額	273,971	132,385
留抵稅額	12,509	34,440
預付費用	9,145	10,221
	<u>\$ 421,820</u>	<u>\$ 300,746</u>

十三、按攤銷後成本衡量之金融資產－流動（107 年）／其他金融資產－流動（106 年）

	107 年 12 月 31 日	106 年 12 月 31 日
受限制銀行定期存款(一)	\$ 48,593	\$ 11,952
原始到期日超過 3 個月之定期存款(二)	50	462,631
	<u>\$ 48,643</u>	<u>\$ 474,583</u>

-

- (一) 107 年及 106 年 12 月 31 日受限制銀行定期存款之市場利率分別為 0.30%~1.75% 及 1.55%~1.95%。

- (二) 107 年及 106 年 12 月 31 日原始到期日超過 3 個月之定期存款市場利率分別為 1.05% 及 0.90%~2.00%。

- (三) 質押之資訊，參閱附註三六。

十四、子 公 司

- (一) 列入合併財務報告之子公司

本合併財務報告編製主體如下：

投資公司名稱	子 公 司 名 稱	業 務 性 質	所 持 股 權 百 分 比 (%)		說 明
			107 年 12 月 31 日	106 年 12 月 31 日	
本 公 司	偉訓國際投資有限公司 (偉訓國際)	一般投資及國際貿易	100	100	
	大盛集團有限公司(大盛集團)	一般投資及國際貿易	100	100	
	豐全集團有限公司(豐全集團)	一般投資及國際貿易	100	100	
	偉祺國際貿易有限公司 (偉祺國際)	國際貿易業	100	100	
	亞碩國際通路公司(亞碩國際)	電腦零組件銷售	60	60	
	Compucase Corporation (UCC)	電腦零組件銷售	100	100	
	Compucase Europe GmbH (GCC)	電腦零組件銷售	70	70	

(接次頁)

(承 前 頁)

投資公司名稱	子 公 司 名 稱	業 務 性 質	所 持 股 權 百 分 比 (%)		說 明
			107 年 12 月 31 日	106 年 12 月 31 日	
	Compucase UK Ltd. (ECC)	電腦零組件銷售	-	80	註 1
	Compucase Japan Co., Ltd. (JCC)	電腦零組件銷售	100	100	
	Cougar Korea Co., Ltd. (KCC)	電腦零組件銷售	51	51	
	力韋公司	醫療器材設備之製 造及買賣	59.49	60	註 3
	富聯企業公司 (富聯公 司)	電腦及伺服器機殼 製造加工買賣	50.09	50.48	註 4
偉訓國際	環球鴻富控股有限公司 (環球鴻富)	一般投資業	100	100	
大盛集團	環球恆豐控股有限公司 (環球恆豐)	一般投資業	100	100	
環球鴻富	偉長興電子 (深圳) 有 限公司 (偉長興電 子)	電腦零配件及鐵料 裁減加工業	100	100	
	偉裕國際貿易 (深圳) 有限公司 (偉裕國 際)	國際及轉口貿易業	100	100	
偉長興電子	東莞東聯電子科技有限 公司 (東莞東聯)	電子產品、光電產 品、精密模具、精 密塑膠射出件等 之製造及進出口 貿易	20.13	-	註 6
環球恆豐	偉碩電子 (深圳) 有限 公司 (偉碩電子)	電源供應器及電腦 零配件製造業	100	100	
	偉盛豐科技 (吉安) 有 限公司 (偉盛豐科 技)	電源供應器及電腦 零配件製造業	100	100	
	東莞偉橋電子有限公司 (偉橋電子)	電源供應器及電腦 零配件製造業	100	100	
	安遠偉嘉電子有限公司 (偉嘉電子)	電源供應器及電腦 零配件製造業	100	-	註 5
富聯公司	Axxion Group Corp. (Axxion)	進口與銷售電腦及 伺服器外殼及相 關配件	100	100	
	Loyalty Founder Enterprise Corp. Ltd. (L.F.開曼)	一般投資業	100	100	
L.F.開曼	Loyalty Founder Enterprise Co. (H.K.) Ltd. (香港 富聯)	電腦及伺服器外殼、 鍵盤、掃描器、模 具及其他配件之 進出口貿易	100	100	
香港富聯	東莞東聯	電子產品、光電產 品、精密模具、精 密塑膠射出件等 之製造及進出口 貿易	79.87	100	註 6
力韋公司	Global Star (H.K.) Holding Limited (Global Star)	一般投資業	100	100	
Global Star	Harmonic Star Investment Limited (Harmonic Star)	一般投資業	100	100	
Harmonic Star	河源峰德機械科技有限 公司 (河源峰德)	醫療器材設備之製 造及買賣	100	100	註 2

註 1：該公司業已於 107 年 5 月完成清算。

註 2：合併公司之子公司力韡公司於 106 年 7 月透過 Harmonic Star 設立河源峰德。

註 3：力韡公司於 107 年 5 月辦理現金增資，惟合併公司未依持股比例認購所致。

註 4：富驊公司於 107 年 9 月辦理現金增資，惟合併公司未依持股比例認購所致。

註 5：合併公司於 107 年 5 月透過環球恆豐投資設立偉嘉電子。

註 6：合併公司之子公司東莞東驊於 107 年 12 月進行現金增資，由合併公司之子公司偉長興電子全數認購。

- (二) 具重大非控制權益之子公司資訊

子 公 司 名 稱	非控制權益所持股權及表決權比例	
	107 年 12 月 31 日	106 年 12 月 31 日
力韡公司	40.51%	40.00%
富驊公司	49.91%	49.52%

主要營業場所及公司註冊之國家資訊，請參閱附表七。

子 公 司 名 稱	分 配 予 非 控 制 權 益 之 損 益	
	107 年度	106 年度
力韡公司	\$ 14,331	\$ 13,953
富驊公司	29,841	43,507

子 公 司 名 稱	非 控 制 權 益	
	107 年 12 月 31 日	106 年 12 月 31 日
力韡公司	\$ 210,973	\$ 205,824
富驊公司	1,297,283	866,855

以下各子公司之彙總性財務資訊係以公司間交易銷除前之金額編製：

力韡公司

	107 年 12 月 31 日	106 年 12 月 31 日
流動資產	\$ 777,066	\$ 850,292
非流動資產	65,314	55,513
流動負債	(321,487)	(390,693)
非流動負債	(101)	(553)
權益	<u>\$ 520,792</u>	<u>\$ 514,559</u>
權益歸屬於：		
本公司業主	\$ 309,819	\$ 308,735
力韡公司之非控制權益	<u>210,973</u>	<u>205,824</u>
	<u>\$ 520,792</u>	<u>\$ 514,559</u>
	107 年度	106 年度
營業收入	<u>\$ 1,043,994</u>	<u>\$ 1,614,313</u>
本年度淨利	\$ 35,580	\$ 34,883
其他綜合損益	(1,723)	783
綜合損益總額	<u>\$ 33,857</u>	<u>\$ 35,666</u>
淨利歸屬於：		
本公司業主	\$ 21,249	\$ 20,930
力韡公司之非控制權益	<u>14,331</u>	<u>13,953</u>
	<u>\$ 35,580</u>	<u>\$ 34,883</u>
綜合損益總額歸屬於：		
本公司業主	\$ 20,227	\$ 21,400
力韡公司之非控制權益	<u>13,630</u>	<u>14,266</u>
	<u>\$ 33,857</u>	<u>\$ 35,666</u>
現金流量		
營業活動	\$ 70,661	\$ 120,780
投資活動	(18,092)	2,101
籌資活動	(27,622)	(32,050)
淨現金流入（出）	<u>\$ 24,947</u>	<u>(\$ 90,831)</u>

（接次頁）

(承 前 頁)

	107 年度	106 年度
支付予非控制權益之股利		
力驊公司	\$ <u>12,984</u>	\$ <u>12,820</u>
<u>富驊公司</u>		
	107 年 12 月 31 日	106 年 12 月 31 日
流動資產	\$ 4,254,983	\$ 1,729,483
非流動資產	1,480,613	863,321
流動負債	(3,130,969)	(837,898)
非流動負債	(<u>5,382</u>)	(<u>4,392</u>)
權 益	\$ <u>2,599,245</u>	\$ <u>1,750,514</u>
權益歸屬於：		
本公司業主	\$ 1,301,962	\$ 883,659
富驊公司之非控制權益	<u>1,297,283</u>	<u>866,855</u>
	\$ <u>2,599,245</u>	\$ <u>1,750,514</u>
	107 年度	106 年度
營業收入	\$ <u>3,826,631</u>	\$ <u>1,760,911</u>
本年度淨利	\$ 60,683	\$ 87,857
其他綜合損益	(<u>11,175</u>)	(<u>35,769</u>)
綜合損益總額	\$ <u>49,508</u>	\$ <u>52,088</u>
淨利歸屬於：		
本公司業主	\$ 30,842	\$ 44,350
富驊公司之非控制權益	<u>29,841</u>	<u>43,507</u>
	\$ <u>60,683</u>	\$ <u>87,857</u>
綜合損益總額歸屬於：		
本公司業主	(\$ 5,681)	\$ 26,294
富驊公司之非控制權益	<u>55,189</u>	<u>25,794</u>
	\$ <u>49,508</u>	\$ <u>52,088</u>

(接 次 頁)

(承前頁)

	107 年度	106 年度
現金流量		
營業活動	(\$ 755,067)	\$ 56,593
投資活動	(329,513)	(400,451)
籌資活動	<u>1,074,933</u>	(<u>62,530</u>)
淨現金流出	(<u>\$ 9,647</u>)	(<u>\$ 406,388</u>)

十五、採用權益法之投資

	107 年 12 月 31 日	106 年 12 月 31 日
個別不重大之關聯企業		
Super Laser Precision Machinery Ltd. (Super Laser)	<u>\$ 29,355</u>	<u>\$ 38,416</u>

個別不重大之關聯企業彙總資訊如下：

	107 年度	106 年度
合併公司享有之份額		
本年度淨損	(\$ 8,556)	(\$ 982)
其他綜合損益	(<u>505</u>)	(<u>3,583</u>)
綜合損益總額	(<u>\$ 9,061</u>)	(<u>\$ 4,565</u>)

採用權益法之投資及合併公司對其所享有之損益及其他綜合損益份額，係依據該關聯企業同期間經會計師查核之財務報告認列。

十六、不動產、廠房及設備

	土 地	房屋及建築物	機 器 設 備	運 輸 設 備	辦 公 設 備	其 他 設 備	建 造 中 之 不 動 產	合 計
成 本								
106 年 1 月 1 日餘額	\$ 106,277	\$ 726,832	\$ 1,374,217	\$ 38,956	\$ 121,979	\$ 866,678	\$ 33,564	\$ 3,268,503
增 添	-	710	60,779	1,782	2,073	158,741	342,790	566,875
處 分	-	(12,033)	(72,943)	(3,669)	(8,376)	(60,169)	-	(157,190)
重 分 類	-	-	13,443	(73)	91	28,792	(8,689)	33,564
淨兌換差額	(<u>4</u>)	(<u>9,658</u>)	(<u>24,449</u>)	(<u>778</u>)	(<u>2,300</u>)	(<u>15,123</u>)	<u>3,928</u>	(<u>48,384</u>)
106 年 12 月 31 日餘額	<u>\$ 106,273</u>	<u>\$ 705,851</u>	<u>\$ 1,351,047</u>	<u>\$ 36,218</u>	<u>\$ 113,467</u>	<u>\$ 978,919</u>	<u>\$ 371,593</u>	<u>\$ 3,663,368</u>
累 計 折 舊								
106 年 1 月 1 日餘額	\$ 7	\$ 464,809	\$ 1,181,071	\$ 36,680	\$ 106,650	\$ 617,524	\$ -	\$ 2,406,741
折舊費用	15	35,632	52,266	1,542	5,218	124,012	-	218,685
處 分	-	(10,482)	(72,731)	(2,944)	(8,266)	(59,788)	-	(154,211)
淨兌換差額	-	(<u>5,820</u>)	(<u>21,498</u>)	(<u>564</u>)	(<u>2,108</u>)	(<u>11,032</u>)	-	(<u>41,022</u>)
106 年 12 月 31 日餘額	<u>\$ 22</u>	<u>\$ 484,139</u>	<u>\$ 1,139,108</u>	<u>\$ 34,714</u>	<u>\$ 101,494</u>	<u>\$ 670,716</u>	<u>\$ -</u>	<u>\$ 2,430,193</u>
106 年 12 月 31 日淨額	<u>\$ 106,251</u>	<u>\$ 221,712</u>	<u>\$ 211,939</u>	<u>\$ 1,504</u>	<u>\$ 11,973</u>	<u>\$ 308,203</u>	<u>\$ 371,593</u>	<u>\$ 1,233,175</u>

(接次頁)

(承前頁)

	土 地	房屋及建築物	機 器 設 備	運 輸 設 備	辦 公 設 備	其 他 設 備	建 造 中 之 不 動 產	合 計
成 本								
107 年 1 月 1 日餘額	\$ 106,273	\$ 705,851	\$ 1,351,047	\$ 36,218	\$ 113,467	\$ 978,919	\$ 371,593	\$3,663,368
增 添	41,581	16,216	77,853	1,788	9,688	169,772	329,532	646,430
處 分	-	(209,718)	(95,870)	(8,970)	(17,438)	(140,069)	-	(472,065)
重 分 類	-	454,591	34,918	198	622	132,487	(542,686)	80,130
淨兌換差額	2	(11,910)	(25,513)	(3,879)	(654)	(19,699)	(3,489)	(65,142)
107 年 12 月 31 日餘額	<u>\$ 147,856</u>	<u>\$ 955,030</u>	<u>\$ 1,342,435</u>	<u>\$ 25,355</u>	<u>\$ 105,685</u>	<u>\$ 1,121,410</u>	<u>\$ 154,950</u>	<u>\$ 3,852,721</u>
累計折舊								
107 年 1 月 1 日餘額	\$ 22	\$ 484,139	\$ 1,139,108	\$ 34,714	\$ 101,494	\$ 670,716	\$ -	\$2,430,193
折舊費用	16	41,441	55,409	558	4,192	137,098	-	238,714
處 分	-	(174,454)	(121,433)	(10,546)	(16,731)	(41,592)	-	(364,756)
淨兌換差額	(2)	(1,837)	(18,704)	(225)	(425)	(5,488)	-	(26,681)
107 年 12 月 31 日餘額	<u>\$ 36</u>	<u>\$ 349,289</u>	<u>\$ 1,054,380</u>	<u>\$ 24,501</u>	<u>\$ 88,530</u>	<u>\$ 760,734</u>	<u>\$ -</u>	<u>\$ 2,277,470</u>
107 年 12 月 31 日淨額	<u>\$ 147,820</u>	<u>\$ 605,741</u>	<u>\$ 288,055</u>	<u>\$ 854</u>	<u>\$ 17,155</u>	<u>\$ 360,676</u>	<u>\$ 154,950</u>	<u>\$ 1,575,251</u>

由於 107 及 106 年度並無任何減損跡象，故合併公司並未進行減損評估。

折舊費用係以直線基礎按下列耐用年數計提：

房屋及建築物	
廠房主建物	20 至 50 年
機電動力設備	20 年
工程系統	15 至 20 年
其 他	2 至 20 年
機器設備	2 至 26 年
運輸設備	5 至 18 年
辦公設備	2 至 18 年
其他設備	2 至 20 年

合併公司設定作為借款及購置設備抵押之不動產、廠房及設備金額，請參閱附註三六。

十七、投資性不動產

	土	地	房 屋 及 建 築 物	合 計
<u>成 本</u>				
106 年 1 月 1 日 及 12 月 31 日 餘 額	\$ 53,018		\$ 50,774	\$ 103,792
<u>累計折舊及減損</u>				
106 年 1 月 1 日 餘 額	\$ -		\$ 44,611	\$ 44,611
折舊費用	-		907	907
106 年 12 月 31 日 餘 額	\$ -		\$ 45,518	\$ 45,518
106 年 12 月 31 日 淨 額	\$ 53,018		\$ 5,256	\$ 58,274
<u>成 本</u>				
107 年 1 月 1 日 及 12 月 31 日 餘 額	\$ 53,018		\$ 50,774	\$ 103,792
<u>累計折舊及減損</u>				
107 年 1 月 1 日 餘 額	\$ -		\$ 45,518	\$ 45,518
折舊費用	-		906	906
107 年 12 月 31 日 餘 額	\$ -		\$ 46,424	\$ 46,424
107 年 12 月 31 日 淨 額	\$ 53,018		\$ 4,350	\$ 57,368

投資性不動產之房屋及建築物係以直線基礎按 55 年之耐用年限計提折舊。

投資性不動產於 107 年及 106 年 12 月 31 日之公允價值均係以非關係人之獨立評價師於 106 年 12 月 31 日進行之評價為基礎。土地係採用市場基礎法及收益基礎法進行評價，房屋及建築係採用成本法進行評價，評價所得公允價值如下：

	107 年 12 月 31 日	106 年 12 月 31 日
公允價值	\$ 58,813	\$ 58,813

截至 107 年及 106 年 12 月 31 日止，累計減損皆為 23,180 千元。

合併公司之所有投資性不動產皆係自有權益。合併公司設定作為借款擔保之投資性不動產金額，請參閱附註三六。

十八、商 譽

合併公司以收購日之公允價值再衡量先前已持有力韡公司之權益，因而產生商譽 638 千元，該公允價值係以非關係人之獨立鑑價公司以

105 年 4 月 30 日為基礎進行評價，該評價採用成本法並輔以收益法及市場法進行評價。

合併公司於 107 及 106 年 12 月 31 日經評估商譽之可回收金額，認為商譽並未減損。

十九、其他無形資產

	商 標 權	專 利 權	電 腦 軟 體	合 計
<u>成 本</u>				
106 年 1 月 1 日餘額	\$ 447	\$ 1,387	\$ 46,819	\$ 48,653
單獨取得	-	-	2,436	2,436
處 分	-	-	(10,915)	(10,915)
淨兌換差額	-	-	(354)	(354)
106 年 12 月 31 日餘額	<u>\$ 447</u>	<u>\$ 1,387</u>	<u>\$ 37,986</u>	<u>\$ 39,820</u>
<u>累計攤銷</u>				
106 年 1 月 1 日餘額	\$ 413	\$ 1,267	\$ 33,347	\$ 35,027
攤銷費用	8	21	3,492	3,521
處 分	-	-	(10,915)	(10,915)
淨兌換差額	-	-	(322)	(322)
106 年 12 月 31 日餘額	<u>\$ 421</u>	<u>\$ 1,288</u>	<u>\$ 25,602</u>	<u>\$ 27,311</u>
106 年 12 月 31 日淨額	<u>\$ 26</u>	<u>\$ 99</u>	<u>\$ 12,384</u>	<u>\$ 12,509</u>
<u>成 本</u>				
107 年 1 月 1 日餘額	\$ 447	\$ 1,387	\$ 37,986	\$ 39,820
單獨取得	-	-	1,377	1,377
處 分	-	-	(2,087)	(2,087)
淨兌換差額	-	-	(119)	(119)
107 年 12 月 31 日餘額	<u>\$ 447</u>	<u>\$ 1,387</u>	<u>\$ 37,157</u>	<u>\$ 38,991</u>
<u>累計攤銷</u>				
107 年 1 月 1 日餘額	\$ 421	\$ 1,288	\$ 25,602	\$ 27,311
攤銷費用	7	16	3,558	3,581
處 分	-	-	(1,977)	(1,977)
淨兌換差額	-	-	(105)	(105)
107 年 12 月 31 日餘額	<u>\$ 428</u>	<u>\$ 1,304</u>	<u>\$ 27,078</u>	<u>\$ 28,810</u>
107 年 12 月 31 日淨額	<u>\$ 19</u>	<u>\$ 83</u>	<u>\$ 10,079</u>	<u>\$ 10,181</u>

攤銷費用係以直線基礎按耐用年數 2 至 20 年計提。

二十、長期預付租賃款及其他非流動資產

- (一) 長期預付租賃款（土地使用權）

	107 年度	106 年度
年初餘額	\$ 123,102	\$ 124,309
本年度新增	4,193	-
攤銷費用	(3,514)	(3,128)
匯率影響數	(6,069)	1,921
年底餘額	<u>\$ 117,712</u>	<u>\$ 123,102</u>
	107 年 12 月 31 日	106 年 12 月 31 日
流動（帳列其他流動資產）	\$ 4,499	\$ 3,161
非 流 動	<u>113,213</u>	<u>119,941</u>
	<u>\$ 117,712</u>	<u>\$ 123,102</u>

預付租賃款係子公司東莞東驛及偉盛豐科技公司位於中國大陸之土地使用權，租用年限為 2 至 50 年於 109 年至 146 年到期。

- (二) 其他非流動資產

	107 年 12 月 31 日	106 年 12 月 31 日
預付退休金成本	\$ 18,459	\$ 16,896
其 他	<u>13,916</u>	<u>6,174</u>
	<u>\$ 32,375</u>	<u>\$ 23,070</u>

二一、借 款

(一) 短期借款

	107 年 12 月 31 日	106 年 12 月 31 日
銀行信用借款	\$ 730,000	\$ 560,000
銀行抵押借款	-	100,000
	<u>\$ 730,000</u>	<u>\$ 660,000</u>

短期借款之年利率如下：

	107 年 12 月 31 日	106 年 12 月 31 日
銀行信用借款	1.05%	1.05%~1.06%
銀行抵押借款	-	1.07%

(二) 應付短期票券

	107 年 12 月 31 日	106 年 12 月 31 日
應付商業本票	\$ 600,000	\$ 400,000
減：應付短期票券折價	<u>391</u>	<u>289</u>
	<u>\$ 599,609</u>	<u>\$ 399,711</u>

尚未到期之應付短期票券如下：

107 年 12 月 31 日

保證／承兌 機 構	票 面 金 額	契 約 期 限	折 價 金 額	帳 面 金 額	利 率 區 間	擔 保 品 名 稱
大中票券	\$ 80,000	107 年 11 月～108 年 2 月	\$ 44	\$ 79,956	1.05%	無
萬通票券	70,000	107 年 12 月～108 年 1 月	35	69,965	1.04%	無
中華票券	250,000	107 年 12 月～108 年 3 月	229	249,771	1.04%～1.05%	無
國際票券	100,000	107 年 11 月～108 年 1 月	30	99,970	1.05%	無
兆豐票券	<u>100,000</u>	107 年 12 月～108 年 1 月	<u>53</u>	<u>99,947</u>	1.05%	無
	<u>\$ 600,000</u>		<u>\$ 391</u>	<u>\$ 599,609</u>		

106 年 12 月 31 日

保證／承兌 機 構	票 面 金 額	契 約 期 限	折 價 金 額	帳 面 金 額	利 率 區 間	擔 保 品 名 稱
大中票券	\$ 80,000	106 年 11 月～107 年 2 月	\$ 44	\$ 79,956	1.05%	無
萬通票券	70,000	106 年 10 月～107 年 2 月	52	69,948	1.04%	無
中華票券	100,000	106 年 12 月～107 年 2 月	46	99,954	1.05%	無
國際票券	100,000	106 年 12 月～107 年 3 月	139	99,861	1.05%	無
兆豐票券	<u>50,000</u>	106 年 11 月～107 年 1 月	<u>8</u>	<u>49,992</u>	1.05%	無
	<u>\$ 400,000</u>		<u>\$ 289</u>	<u>\$ 399,711</u>		

(三) 銀行長期借款－107 年 12 月 31 日

	金 額
銀行擔保借款	\$ 200,000
減：列為 1 年內到期部 分	(200,000)
	<u>\$ -</u>

合併公司於 106 年 11 月以土地及建築物作為擔保向凱基銀行申貸 2 年期之擔保借款 200,000 千元，107 年 8 月動撥 200,000 千元，年利率為 1.0367%～1.0368%，於期間內循環動用。

二二、應付票據及應付帳款（含關係人）

合併公司之應付票據及應付帳款（含關係人）款皆為營業而發生。進貨之平均賒帳期間為月結 30 天～90 天，合併公司訂有財務風險管理政策，以確保所有應付款於預先約定之信用期限內償還。

二三、其他應付款及其他流動負債

	107 年 12 月 31 日	106 年 12 月 31 日
<u>其他應付款（含關係人）</u>		
應付薪資及獎金	\$ 139,995	\$ 124,438
應付設備款	117,890	21,311
應付員工酬勞及董監事酬勞	59,957	45,004
應付住房公積金	34,819	28,569
應付休假給付	7,521	8,260
應付工程款	157	39,031
應付稅捐	203,031	3,908
其 他	204,461	232,832
	<u>\$ 767,831</u>	<u>\$ 503,353</u>
<u>合約負債（107 年）／預收款項（106 年）</u>		
預收模具款	\$ 306,995	\$ 234,391
預收貨款	17,080	18,953
	<u>\$ 324,075</u>	<u>\$ 253,344</u>
<u>其他流動負債</u>		
代 收 款	\$ 12,019	\$ 5,044
其 他	9,490	10,876
	<u>\$ 21,509</u>	<u>\$ 15,920</u>

二四、負債準備－流動

	107 年 12 月 31 日	106 年 12 月 31 日
保 固	\$ 1,527	\$ 2,243
退貨及折讓	11,157	2,883
	<u>\$ 12,684</u>	<u>\$ 5,126</u>

(一) 保固負債準備係依銷售商品合約約定，合併公司管理階層對於因保固義務所導致未來經濟效益流出最佳估計數之現值。該估計係以歷史保固經驗為基礎，並考量新原料、製程變動或其他影響產品品質等因素調整。

(二) 退貨及折讓之負債準備係依歷史經驗、管理階層之判斷及其他已知原因估計可能發生之產品退回及折讓，並於相關產品出售當期認列為營業收入之減項。

二五、退職後福利計畫

(一)確定提撥計畫

合併公司中之本公司、亞碩公司、富驊公司及力韡公司所適用「勞工退休金條例」之退休金制度，係屬政府管理之確定提撥退休計畫，依員工每月薪資 6%提撥退休金至勞工保險局之個人專戶。

合併公司於中國當地之子公司之員工，係屬中國當地政府營運之退休福利計畫成員。該子公司須提撥薪資成本之一定比例至退休福利計畫，以提供該計畫資金。合併公司對於此政府營運之退休福利計畫之義務僅為提撥特定金額。

UCC 對年資滿 2 年之員工按其每月薪資 3%提撥退休金，交由專業機構管理，係屬確定提撥退休辦法。

GCC 依當地法令規定，每月按薪資總額 19.5%提撥退休金，交由專業機構管理，係屬確定提撥退休辦法。

JCC 所有員工均加入每月日幣 8,000 元之「中小企業退職金共濟制度」，係屬確定提撥退休辦法。

KCC 依當地法令規定，每月按薪資總額 4.5%提撥退休金，交由專業機構管理，係屬確定提撥退休辦法。

Axxion 之員工退休辦法依美國 401K 規定，適用於年滿 21 歲且服務超過一年所有正式任用之員工，員工可按法定限額，自願性提存薪資於個人退休基金帳戶，Axxion 依員工提存數之特定比例在不超過各該員工薪資 15%之範圍內相對提撥於個人退休基金帳戶，係屬確定提撥退休辦法。

(二)確定福利計畫

合併公司之本公司、富驊公司及力韡公司所適用我國「勞動基準法」之退休金制度，係屬政府管理之確定福利退休計畫。員工退休金之支付，係根據服務年資及核准退休日前 6 個月平均工資計算。本公司每月按定額提撥員工退休基金，交由勞工退休準備金監督委員會以該委員會名義存入台灣銀行之專戶，年度終了前，若估算專戶餘額不足給付次一年度內預估達到退休條

件之勞工，次年度 3 月底前將一次提撥其差額。合併公司之富驊公司因已撥足夠之退休金而依主管機關同意自 105 年 4 月至 107 年 2 月暫停提繳退休金。該專戶係委託勞動部勞動基金運用局管理，合併公司並無影響投資管理策略之權利。

列入合併資產負債表之確定福利計畫金額列示如下：

	107 年 12 月 31 日	106 年 12 月 31 日
確定福利義務現值	\$ 18,122	\$ 26,421
計畫資產公允價值	(25,253)	(29,241)
淨確定福利資產	(\$ 7,131)	(\$ 2,820)
淨確定福利資產（帳列其他非流動資產）	\$ 18,459	\$ 16,896
淨確定福利負債	\$ 11,328	\$ 14,076

淨確定福利負債變動如下：

	確定福利義務現值	計畫資產公允價值	淨確定福利負債（資產）
106 年 1 月 1 日餘額	\$ 33,080	(\$ 40,216)	(\$ 7,136)
服務成本			
當期服務成本	302	-	302
利息費用（收入）	481	(656)	(175)
認列於損益	783	(656)	127
再衡量數			
計畫資產報酬（除包含於淨利息之金額外）	-	4,937	4,937
精算損失－人口統計假設變動	62	-	62
精算損失－財務假設變動	353	-	353
精算利益－經驗調整	320	-	320
認列於其他綜合損益	735	4,937	5,672
雇主提撥	-	(1,483)	(1,483)
福利支付	(8,177)	8,177	-
106 年 12 月 31 日餘額	26,421	(29,241)	(2,820)
服務成本			
當期服務成本	105	-	105
利息費用（收入）	335	(397)	(62)
認列於損益	440	(397)	43

（接次頁）

(承前頁)

	確定福利 義務現值	計畫資產 公允價值	淨確定福利 負債(資產)
再衡量數			
計畫資產報酬(除包含於 淨利息之金額外)	\$ -	(\$ 856)	(\$ 856)
精算損失—人口統計假 設變動	50	-	50
精算損失—財務假設變 動	257	-	257
精算利益—經驗調整	697	-	697
認列於其他綜合損益	1,004	(856)	148
雇主提撥	-	(4,502)	(4,502)
福利支付	(9,743)	9,743	-
107年12月31日餘額	\$ 18,122	(\$ 25,253)	(\$ 7,131)

合併公司因「勞動基準法」之退休金制度暴露於下列風險：

1. 投資風險：勞動部勞動基金運用局透過自行運用及委託經營方式，將勞工退休基金分別投資於國內(外)權益證券與債務證券及銀行存款等標的，惟合併公司之計畫資產得分配金額係以不低於當地銀行2年定期存款利率計算而得之收益。
2. 利率風險：政府公債之利率下降將使確定福利義務現值增加，惟計畫資產之債務投資報酬亦會隨之增加，兩者對淨確定福利負債之影響具有部分抵銷之效果。
3. 薪資風險：確定福利義務現值之計算係參考計畫成員之未來薪資。因此計畫成員薪資之增加將使確定福利義務現值增加。

合併公司之確定福利義務現值係由合格精算師進行精算，
衡量日之重大假設如下：

	107年12月31日	106年12月31日
折現率	1.125%~1.3%	1.25%~1.4%
薪資預期增加率	1.5%~2.5%	1.5%~2.5%

若重大精算假設分別發生合理可能之變動，在所有其他假設維持不變之情況下，將使確定福利義務現值增加（減少）之金額如下：

	107 年 12 月 31 日	106 年 12 月 31 日
折 現 率		
增加 0.25%	(\$ 517)	(\$ 680)
減少 0.25%	\$ 538	\$ 706
薪資預期增加率		
增加 0.25%~1%	\$ 536	\$ 867
減少 0.25%~1%	(\$ 515)	(\$ 826)

由於精算假設可能彼此相關，僅單一假設變動之可能性不大，故上述敏感度分析可能無法反映確定福利義務現值實際變動情形。

	107 年 12 月 31 日	106 年 12 月 31 日
預期 1 年內提撥金額	\$ 208	\$ 1,730
確定福利義務平均到期期間	14~20.4 年	13~17 年

二六、權益

(一) 普通股股本

	107 年 12 月 31 日	106 年 12 月 31 日
額定股數（千股）	150,000	150,000
額定股本	\$ 1,500,000	\$ 1,500,000
已發行且已收足股款之股數（千股）	113,286	113,286
已發行股本	\$ 1,132,856	\$ 1,132,856
公開發行普通股	\$ 1,032,856	\$ 1,032,856
私募普通股	100,000	100,000
	\$ 1,132,856	\$ 1,132,856

已發行之普通股每股面額為 10 元，每股享有一表決權及收取股利之權利。

本公司於 105 年 9 月 28 日股東會決議通過辦理私募現金增資，105 年 9 月 30 日董事會決議私募普通股 10,000 千股，每股

32.8 元，共計私募 328,000 千元。

上列私募普通股除依證券交易法之規定，有流通轉讓之限制且須於交付日滿 3 年並補辦公開發行後才可申請上市掛牌交易外，私募普通股之權利義務與本公司已發行普通股相同。

額定股本中供發行員工認股權憑證所保留之股本為 6,000 千股。

(二) 資本公積

	107 年 12 月 31 日	106 年 12 月 31 日
得用以彌補虧損、發放		
現金或撥充股本（註）		
股票發行溢價	\$ 357,543	\$ 357,543
庫藏股票交易	9,696	9,696
實際取得子公司股權價		
格與帳面價值差額	8,481	-
合併溢額	254	254
	<u>\$ 375,974</u>	<u>\$ 367,493</u>

註：此類資本公積得用以彌補虧損，亦得於公司無虧損時，用以發放現金或撥充股本，惟撥充股本時每年以實收股本之一定比率為限。

(三) 保留盈餘及股利政策

依本公司章程之盈餘分派政策規定，本公司年度決算如有盈餘，依法繳納稅捐，彌補虧損後，再提 10% 為法定盈餘公積，但法定盈餘公積已達本公司實收資本額時，得不再提列，其餘再依法令規定提列或迴轉特別盈餘公積；如尚有餘額，併同累積未分配盈餘，視營運狀況酌予保留後，由董事會擬具盈餘分配議案，提請股東會決議分派股東紅利。本公司章程規定之員工及董監事酬勞分派政策，參閱附註二八(七)員工酬勞及董監事酬勞。

本公司考量未來投資資金需求、財務結構等情形，採平衡穩定之股利政策求永續經營及長遠發展，並兼顧股東利益等因素，每年就可供分配盈餘提撥不低於 10% 分配股東紅利，惟累積可供分配盈餘低於實收股本 2% 時，得不予分配，預計未來年度之股利發放，現金股利發放額度以不低於當年度股利發放總額

10%，視投資資金需求及對每股盈餘之稀釋程度，適度採股票股利或現金股利方式發放。

法定盈餘公積應提撥至其餘額達公司實收股本總額時為止。法定盈餘公積得用以彌補虧損。公司無虧損時，法定盈餘公積超過實收股本總額 25% 之部分除得撥充股本外，尚得以現金分配。

本公司依金管證發字第 1010012865 號令及「採用國際財務報導準則（IFRSs）後，提列特別盈餘公積之適用疑義問答」等規定提列及迴轉特別盈餘公積。

本公司於 107 年 6 月 21 日及 106 年 6 月 8 日舉行股東常會，分別決議通過 106 及 105 年度盈餘分配案如下：

	盈 餘 分 配 案		每 股 股 利（元）	
	106 年度	105 年度	106 年度	105 年度
法定盈餘公積	\$ 24,331	\$ 40,295		
特別盈餘公積	40,706	-		
現金股利	226,571	249,229	\$ 2.0	\$ 2.2

本公司 108 年 3 月 22 日董事會擬議 107 年度盈餘分配案如下：

	盈 餘 分 配 案	每 股 股 利（元）
法定盈餘公積	\$ 41,889	
特別盈餘公積	97,503	
現金股利	252,494	\$ 2.25

有關 107 年度之盈餘分配案尚待 108 年 6 月召開之股東常會決議。

(四)其他權益項目

1. 國外營運機構財務報表換算之兌換差額

	107 年度	106 年度
年初餘額	(\$ 135,217)	(\$ 68,543)
稅率變動	128	-
當年度產生		
國外營運機構		
財務報表		
換算之兌		
換淨額	(30,019)	(65,350)
採用權益法之		
關聯企業		
之份額	(207)	(1,363)
相關之所得稅	(184)	39
年底餘額	(\$ 165,499)	(\$ 135,217)

2. 備供出售金融資產未實現損益

	106 年度
106 年 1 月 1 日餘額	(\$ 8,947)
額	
當期產生－未實現	363
損益	
本期其他綜合損益	363
106 年 12 月 31 日	(8,584)
餘額	
追溯適用 IFRS 9 之	8,584
影響數	
107 年 1 月 1 日餘額 (IFRS 9)	\$ -

3. 透過其他綜合損益按公允價值衡量之金融資產未實現損益

	107 年度
期初餘額 (IAS 39)	\$ -
追溯適用 IFRS 9 之	(58,544)
影響數	
期初餘額 (IFRS 9)	(58,544)
當期產生	
未實現損益－	(17,260)
權益工具	
本期其他綜合損益	(17,260)
期末餘額	(\$ 75,804)

本公司持有之庫藏股票，依證券交易法規定不得質押，亦不得享有股利之分派及表決權等權利。子公司持有本公司股票視同庫藏股票處理，除不得參與本公司之現金增資及無表決權外，其餘與一般股東權利相同。

(五) 庫藏股票

收 回 原 因	轉讓股份予員工 (千 股)
107 年 1 月 1 日股數	-
本期增加	1,048
107 年 12 月 31 日股數	1,048

合併公司持有之庫藏股票，依證券交易法規定不得質押，亦不得享有股利之分派及表決權等權利。

(六) 非控制權益

	107年度	106年度
年初餘額	\$ 1,094,813	\$ 1,070,155
本年度淨利	41,926	54,791
本年度其他綜合損益		
國外營運機構財務 報表換算之兌換 差額	(9,480)	(14,115)
相關所得稅	(56)	209
採權益法之關聯企 業其他綜合損益 之份額	(299)	(1,774)
確定福利計畫再衡 量數	741	(1,917)
相關所得稅	(158)	284
子公司股東現金股 利	(12,984)	(12,820)
子公司現金增資	264,416	-
未依持股比例認購 子公司現金增資 之差額	40,618	-
收購子公司股票減 少非控制權益	(34,214)	-
年底餘額	\$ 1,385,323	\$ 1,094,813

二七、收 入

	107 年度	106 年度
客戶合約收入		
銷貨收入	\$ 7,431,596	\$ 7,160,080
加工收入	1,371	1,389
	<u>\$ 7,432,967</u>	<u>\$ 7,161,469</u>

(一) 合約餘額

	107 年 12 月 31 日
應收帳款（含關係人） （附註十）	<u>\$ 2,183,248</u>
合約負債（附註二三） 預收款項	<u>\$ 324,075</u>

合約負債之變動主要係來自滿足履約義務之時點與客戶付款時點之差異。

來自年初合約負債於當期認列為收入之金額如下：

	107 年度
來自年初合約負債 製成品及模具	<u>\$ 118,720</u>

(二) 客戶合約收入之細分

合併公司之銷貨收入係來自電腦機殼、電源供應器及醫療器材之銷售，明細如下：

	107 年度	106 年度
電腦機殼	\$ 3,366,559	\$ 2,887,987
電源供應器	1,905,252	1,600,535
醫療床及家用床	1,043,994	1,614,313
其 他	1,117,162	1,058,634
	<u>\$ 7,432,967</u>	<u>\$ 7,161,469</u>

二八、稅前淨利

(一) 其他收益及費損

	107 年度	106 年度
拆遷補償淨利益	<u>\$ 415,955</u>	<u>\$ -</u>

合併公司之子公司偉長興電子於 105 年 1 月 30 日與深圳當地開發商簽訂廠房拆遷協議，議定廠房補償金額為人民幣 177,500 千元。該補償金已於 107 年 7 月全數收取。合併公司依照搬遷條件及進度認列處分不動產、廠房及設備暨土地使用權相關收益及補償收入分別列示如下：

	107 年度
補償金收入	\$ 828,670
減：固定資產報廢損失	100,070
資遣費	149,121
各項稅捐	150,055
其他拆遷支出	13,469
拆遷各項支出及費用合計	412,715
拆遷補償淨利益	\$ 415,955

(二) 其他收入

	107年度	106年度
利息收入	\$ 23,477	\$ 25,141
租金收入	1,674	2,901
股利收入	3,197	3,088
其 他	58,820	54,425
	\$ 87,168	\$ 85,555

(三) 其他利益及損失

	107年度	106年度
外幣兌換利益（損失）	\$ 94,334	(\$ 77,622)
處分不動產、廠房及設備利益（損失）	38,608	(1,152)
投資性不動產折舊	(906)	(907)
透過損益按公允價值衡量金融資產及負債之淨利益（損失）	(8,148)	6,460
其 他	(18,828)	(4,163)
	\$ 105,060	(\$ 77,384)

(四) 財務成本

	107 年度	106 年度
銀行借款利息	\$ 9,261	\$ 11,469
短期票券利息	2,887	2,083
	<u>\$ 12,148</u>	<u>\$ 13,552</u>

(五) 折舊及攤銷

	107 年度	106 年度
不動產、廠房及設備	\$ 238,714	\$ 218,685
投資性不動產	906	907
長期預付租賃款	3,514	3,128
無形資產	3,581	3,521
	<u>\$ 246,715</u>	<u>\$ 226,241</u>
折舊費用依功能別彙總		
營業成本	\$ 172,702	\$ 176,316
營業費用	66,012	42,369
其他利益及損失	906	907
	<u>\$ 239,620</u>	<u>\$ 219,592</u>
攤銷費用依功能別彙總		
營業成本	\$ 623	\$ 1,209
營業費用	6,472	5,440
	<u>\$ 7,095</u>	<u>\$ 6,649</u>

(六) 員工福利費用

	107年度	106年度
短期員工福利	\$ 1,701,292	\$ 1,279,921
退職後福利		
確定提撥計畫	24,624	38,791
確定福利計畫（附註二五）	43	127
	<u>24,667</u>	<u>38,918</u>
	<u>\$ 1,725,959</u>	<u>\$ 1,318,839</u>
依功能別彙總		
其他收益及費損	\$ 149,121	\$ -
營業成本	934,646	868,305
營業費用	642,192	450,534
	<u>\$ 1,725,959</u>	<u>\$ 1,318,839</u>

(七)員工酬勞及董監事酬勞

本公司係以當年度扣除分派員工及董監事酬勞前之稅前利益分別以 2%~10%及不高於 4%提撥員工酬勞及董監事酬勞。107 及 106 年度員工酬勞及董監事酬勞分別於 108 年及 107 年 3 月經董事會決議如下：

1. 估列比例

	107 年度	106 年度
員工酬勞	8.0%	8.0%
董監事酬勞	1.5%	1.5%

2. 金 額

	107 年度	106 年度
	現 金	現 金
員工酬勞	\$ 40,490	\$ 25,921
董監事酬勞	\$ 7,592	\$ 4,860

年度合併財務報告通過發布日後若金額仍有變動，則依會計估計變動處理，於次一年度調整入帳。

106及105年度員工酬勞及董監事酬勞之實際配發金額與106及105年度合併財務報告之認列金額並無差異。

有關本公司108年及107年董事會決議之員工酬勞及董監事酬勞資訊，請至台灣證券交易所「公開資訊觀測站」查詢。

(八)外幣兌換損益

	107 年度	106 年度
外幣兌換利益總額	\$ 373,961	\$ 221,750
外幣兌換損失總額	(279,627)	(299,372)
淨利益（損失）	\$ 94,334	(\$ 77,622)

二九、所得稅

(一)認列於損益之所得稅費用主要組成項目

	107 年度	106 年度
當期所得稅		
本年度產生者	\$ 179,118	\$ 74,566
以前年度之調整	11,144	(13,776)
未分配盈餘加徵	<u>5,521</u>	<u>22,546</u>
	<u>195,783</u>	<u>83,336</u>
遞延所得稅		
稅率變動	(995)	-
本年度產生者	<u>9,084</u>	<u>4,955</u>
	<u>8,089</u>	<u>4,955</u>
	<u>\$ 203,872</u>	<u>\$ 88,291</u>

會計所得與所得稅費用之調節如下：

	107年度	106年度
稅前淨利	<u>\$ 664,683</u>	<u>\$ 386,398</u>
稅前淨利按法定稅率計算之所得稅費用	\$ 132,936	\$ 65,687
稅上無需加計之利益	(15,356)	(17,229)
子公司盈餘之遞延所得稅影響數	(6,003)	-
免稅所得	(639)	-
未認列之可減除暫時性差異	16,254	10,687
稅率變動	(995)	-
於其他轄區營運之子公司不同稅率之影響數	61,010	20,376
以前年度之當期所得稅費用於本年度之調整	11,144	(13,776)
未分配盈餘加徵	<u>5,521</u>	<u>22,546</u>
	<u>\$ 203,872</u>	<u>\$ 88,291</u>

合併公司適用中華民國所得稅法之個體於 106 年所適用之稅率為 17%，107 年 2 月修正所得稅法將營利事業所得稅稅率由 17%調整為 20%，並自 107 年度施行。此外，107 年度未分配盈餘所適用之稅率將由 10%調降為 5%。中國地區子公司所適用之稅率為 25%；其他轄區所產生之稅額係依各相關轄區適用之稅率計算。

美國於 106 年 12 月通過稅法修正案，將企業所得稅率調整為 21%，並自 107 年度施行。

由於 108 年度股東會盈餘分配情形尚具不確定性，故 107 年度未分配盈餘加徵 5% 所得稅之潛在所得稅後果尚無法可靠決定。

(二) 認列於其他綜合損益之所得稅

	107 年度	106 年度
<u>遞延所得稅</u>		
稅率變動	\$ 354	\$ -
本年度產生者		
採用權益法認列關聯企業其他綜合損益之份額	(440) 248	-
國外營運機構換算確定福利計畫再衡量數	301	248
	158	858
	<u>\$ 373</u>	<u>\$ 1,106</u>

(三) 本期所得稅資產與負債

	107 年 12 月 31 日	106 年 12 月 31 日
本期所得稅資產		
應收退稅款（帳列其他應收款項下）	\$ 3,815	\$ -
本期所得稅負債		
應付所得稅	\$ 156,008	\$ 59,689

(四) 遞延所得稅資產與負債

遞延所得稅資產及負債之變動如下：

107 年度

<u>遞延所得稅資產</u>	<u>年初餘額</u>	<u>認列於損益</u>	<u>認列於其他綜合損益</u>	<u>兌換差額</u>	<u>年底餘額</u>
暫時性差異					
備抵存貨跌價損失	\$ 14,330	(\$ 7,073)	\$ -	(\$ 631)	\$ 6,626
備抵呆帳	2,982	(89)	-	(50)	2,843
未實現銷貨毛利	1,930	(44)	-	-	1,886

(接次頁)

(承前頁)

遞延所得稅資產	年初餘額	認列於損益	認列於其他 綜合損益	兌換差額	年底餘額
不動產累計減損	\$ 1,020	\$ 180	\$ -	\$ -	\$ 1,200
確定福利退休計畫	2,391	(530)	403	-	2,264
未實現毛利－買方 稅率	208	(15)	-	-	193
國外營運機構兌換 差額	1,641	-	59	-	1,700
虧損扣抵	2,632	-	-	66	2,698
其 他	4,039	2,775	-	(191)	6,623
	<u>\$ 31,173</u>	<u>(\$ 4,796)</u>	<u>\$ 462</u>	<u>(\$ 806)</u>	<u>\$ 26,033</u>

遞延所得稅負債

暫時性差異					
未實現兌換利益	\$ 139	\$ 2,654	\$ -	(\$ 50)	\$ 2,743

\$ \$

1 2
3 /
9 6
5
4

國外營運機構兌換 差額	233	-	(233)	-	-
子公司之未分配盈 餘	268	(268)	-	-	-
確定福利退休計畫	2,872	728	156	-	3,756
廉價購買利益	-	1,489	-	-	1,489
其 他	2,245	(1,310)	166	5	1,106
	<u>\$ 5,757</u>	<u>\$ 3,293</u>	<u>\$ 89</u>	<u>(\$ 45)</u>	<u>\$ 9,094</u>

106 年度

遞延所得稅資產	年初餘額	認列於損益	認列於其他 綜合損益	兌換差額	年底餘額
暫時性差異					
備抵存貨跌價損失	\$ 14,370	\$ 2,747	\$ -	(\$ 2,787)	\$ 14,330
備抵呆帳	2,955	89	-	(62)	2,982
未實現銷貨毛利	3,253	(1,323)	-	-	1,930
不動產累計減損	1,020	-	-	-	1,020
確定福利退休計畫	2,794	(643)	240	-	2,391
未實現毛利－買方 稅率	954	(746)	-	-	208
國外營運機構兌換 差額	1,160	-	481	-	1,641
虧損扣抵	3,233	(391)	-	(210)	2,632
其 他	11,138	(6,870)	-	(229)	4,039
	<u>\$ 40,877</u>	<u>(\$ 7,137)</u>	<u>\$ 721</u>	<u>(\$ 3,288)</u>	<u>\$ 31,173</u>

遞延所得稅負債

暫時性差異					
未實現兌換利益	\$ 3,196	(\$ 3,059)	\$ -	\$ 2	\$ 139
國外營運機構兌換 差額	-	-	233	-	233
子公司之未分配盈 餘	649	(381)	-	-	268
確定福利退休計畫	3,476	14	(618)	-	2,872
其 他	940	1,244	-	61	2,245
	<u>\$ 8,261</u>	<u>(\$ 2,182)</u>	<u>(\$ 385)</u>	<u>\$ 63</u>	<u>\$ 5,757</u>

(五) 未於合併資產負債表中認列遞延所得稅資產之可減除暫時性差異
及未使用虧損扣抵金額

	107 年 12 月 31 日	106 年 12 月 31 日
虧損扣抵		
110 年度到期	\$ 22,390	\$ 22,390
111 年度到期	9,698	9,698
112 年度到期	19,788	19,788
113 年度到期	11,932	11,932
114 年度到期	6,563	6,563
115 年度到期	1,865	1,865
116 年度到期	3,735	3,735
117 年度到期	5,909	-
	<u>\$ 81,880</u>	<u>\$ 75,971</u>
可減除暫時性差異		
產品保固準備	\$ 1	\$ 1,494
備抵銷貨退回	2,231	2,232
	<u>\$ 2,232</u>	<u>\$ 3,726</u>

(六) 與投資相關且未認列遞延所得稅負債之暫時性差異彙總金額

為支應海外轉投資公司之營運資金需求，合併公司決定除 GCC 外之海外子公司之未分配盈餘優先作永久性再投資，是以相關採用權益法之子公司利益之份額並未估列遞延所得稅負債。

截至 107 年及 106 年 12 月 31 日止，與前述投資子公司有關且未認列為遞延所得稅負債之應課稅暫時性差異分別為 1,428,267 千元及 1,331,138 千元，相關稅額分別為 285,653 千元及 226,293 千元。

(七) 所得稅核定情形

本公司及子公司富驊公司暨亞碩國際及力韡公司截至 105

年度之營利事業所得稅申報案件，業經稅捐稽徵機關核定。

三十、每股盈餘

用以計算每股盈餘之盈餘及普通股加權平均股數如下：

本年度淨利

	107 年度	106 年度
本年度淨利	\$ 418,885	\$ 243,316

股 數

單位：千股

	107 年度	106 年度
基本每股盈餘		
年初已發行普通股股數	113,286	113,286
減：庫藏股加權平均股數	(114)	-
用以計算基本每股盈餘之普通 股加權平均股數	113,172	113,286
具稀釋作用潛在普通股之影響：		
員工酬勞	1,742	861
用以計算稀釋每股盈餘之普通 股加權平均股數	114,914	114,147

若合併公司得選擇以股票或現金發放員工酬勞，則計算稀釋每股盈餘時，假設員工酬勞將採發放股票方式，並於該潛在普通股具有稀釋作用時計入加權平均流通在外股數，以計算稀釋每股盈餘。於次年度決議員工酬勞發放股數前計算稀釋每股盈餘時，亦繼續考量該等潛在普通股之稀釋作用。

三一、營業租賃協議

(一) 合併公司為承租人

營業租賃主係承租公務車、土地使用權及房屋及建築，租賃期間為 85 年 1 月至 115 年 12 月底止，其租金價格係參考市場行情議定，並按月支付。於租賃期間終止時，合併公司對租賃土地並無優惠承購權。

不可取消營業租賃之未來最低租賃給付總額如下：

	107 年 12 月 31 日	106 年 12 月 31 日
不超過 1 年	\$ 35,530	\$ 31,155

1~5 年	58,981	22,217
	<u>\$ 94,511</u>	<u>\$ 53,372</u>

(二) 合併公司為出租人

營業租賃係出租合併公司所擁有之投資性不動產，租賃期間為 103 年 5 月至 108 年 12 月。所有營業租賃合約均包括於承租人行使續租權時，依市場租金行情調整租金之條款。承租人於租賃期間結束時，對該不動產不具有優惠承購權。

不可取消營業租賃之未來最低租賃給付總額如下：

	107 年 12 月 31 日	106 年 12 月 31 日
不超過 1 年	\$ 859	\$ 966
1~5 年	-	859
	<u>\$ 859</u>	<u>\$ 1,825</u>

三二、與非控制權益之權益交易

合併公司於 107 年 5 月未按持股比例認購力韓子公司現金增資股權，致持股比例由 60% 下降至 59.49%。

合併公司於 107 年 9 月未按持股比例認購富驊子公司現金增資股權，暨由公開市場取得股權，致持股比例由 50.48% 下降至 50.09%。

合併公司於 107 年 12 月未按持股比例認購東莞東驊子公司現金增資股權，致持股比例由 50.48% 增加至 60.14%。

由於上述交易並未改變合併公司對該等子公司之控制，合併公司係視為權益交易處理。

	力 韓 公 司	富 驊 公 司	東 莞 東 驊	合 計
給付之現金對價	\$ -	(\$ 193,248)	(\$ 381,833)	(\$ 575,081)
— 子公司淨資產帳面金額按相對權益變動計算應（轉入）轉出非控制權益之金額	(80)	201,729	332,814	534,463
權益交易差額	<u>(\$ 80)</u>	<u>\$ 8,481</u>	<u>(\$ 49,019)</u>	<u>(\$ 40,618)</u>

	力 韓 公 司	富 驊 公 司	東 莞 東 驊	合 計
權益交易差額調整科目				
資本公積－實際取得 分子公司股權價格 與帳面價值差額	\$ -	\$ 8,481	\$ -	\$ 8,481
未分配盈餘	(80)	-	(49,019)	(49,099)
	(\$ 80)	\$ 8,481	(\$ 49,019)	(\$ 40,618)

三三、資本風險管理

合併公司主要管理階層定期重新檢視合併公司資本結構，其檢視內容包括考量各類資本之成本及相關風險。因此合併公司之資本管理係以確保具有必要之財務資源及營運計畫，以支應未來 12 個月所需之營運資金、資本支出、研究發展費用、債務償還及股利支出等需求。

三四、金融工具

(一) 公允價值資訊－非按公允價值衡量之金融工具

合併公司之非按公允價值價值衡量之金融工具，如現金及約當現金、按攤銷後成本衡量之金融資產－流動、應收票據（含關係人）、應收帳款（含關係人）、其他應收款（含關係人）、其他金融資產－流動、存出保證金、短期借款、應付短期票券、應付票據（含關係人）、應付帳款（含關係人）、其他應付款（含關係人）、一年內到期之長期借款及存入保證金等帳面金額係公允價值合理之近似值。

(二) 公允價值資訊－以重複性基礎按公允價值衡量之金融工具

1. 公允價值層級

107年12月31日

	第 1 等級	第 2 等級	第 3 等級	合 計
透過其他綜合損益按 公允價值衡量之金 融資產				
國內上市有價證券－ 權益投資	\$ 88,091	\$ -	\$ -	\$ 88,091
透過損益按公允價值 衡量之金融負債				
衍生工具	\$ -	\$ 816	\$ -	\$ 816

106年12月31日

	第 1 等 級	第 2 等 級	第 3 等 級	合 計
<u>備供出售金融資產</u>				
國內上市有價證券－權益投資	\$ 89,907	\$ -	\$ -	\$ 89,907
國外未上市（櫃）有價證券－權益投資	-	-	11,513	11,513
合 計	<u>\$ 89,907</u>	<u>\$ -</u>	<u>\$ 11,513</u>	<u>\$ 101,420</u>
<u>透過損益按公允價值</u>				
<u>衡量之金融資產</u>				
衍生工具	<u>\$ -</u>	<u>\$ 6,823</u>	<u>\$ -</u>	<u>\$ 6,823</u>

107及106年度無第1等級與第2等級公允價值衡量間移轉之情形。

2. 金融工具以第3等級公允價值衡量之調節－107年度

	透過其他綜合損益 按公允價值衡量之 金 融 資 產 權 益 工 具
<u>金 融 資 產</u>	
年初餘額	\$ 11,513
追溯適用及追溯重 編之影響數	3,508
認列於其他綜合損 益	
透過其他綜合 損 益 按 公 允 價 值 衡 量 之 金 融 資 產 未 實 現損益	(15,021)
年底餘額	<u>\$ -</u>

3. 第2等級公允價值衡量之評價技術及輸入值

金 融 工 具 類 別	評 價 技 術 及 輸 入 值
衍生工具－遠期外匯合 約	現金流量折現法：按期末之可觀察遠期 匯率及合約所訂匯率估計未來現金流 量，並以可反映各交易對方信用風險 之折現率分別折現。

4. 第3等級公允價值衡量之評價技術及輸入值

國外未上市(櫃)股票投資係採市場法評價估算公允價值，其判定係參考產業類別、同類型公司評價及公司營運情形及依據公司淨值估算。

(三) 金融工具之種類

	107 年 12 月 31 日	106 年 12 月 31 日
<u>金融資產</u>		
透過損益按公允價值衡		
量－持有供交易	\$ -	\$ 6,823
放款及應收款（註 1）	-	4,375,182
備供出售金融資產（註 3）	-	101,420
按攤銷後成本衡量之金融		
資產（註 2）	4,401,536	-
透過其他綜合損益按公		
允價值衡量之金融資		
產－權益工具投資	88,091	-
<u>金融負債</u>		
透過損益按公允價值衡		
量－持有供交易	816	-
按攤銷後成本衡量（註 4）	4,179,563	3,221,488

註 1：餘額係包含現金及約當現金、應收票據及帳款（含關係人）、其他應收款（含關係人）、其他金融資產－流動及存出保證金等按攤銷後成本衡量之放款及應收款。

註 2：餘額係包含現金及約當現金、應收票據及帳款（含關係人）、其他應收款（含關係人）、按攤銷後成本衡量之金融資產－流動及存出保證金等按攤銷後成本衡量之金融資產。

註 3：餘額係包含分類為備供出售之以成本衡量金融資產餘額。

註 4：餘額係包含短期借款、應付短期票券、應付票據及帳款（含關係人）、其他應付款（含關係人）、一年內到期之長期借款及存入保證金等按攤銷後成本衡量之金融負債。

(四) 財務風險管理目的與政策

合併公司主要金融工具包括應收帳款、應付帳款及借款。合併公司之財務管理部門係為各業務提供服務，統籌協調進入國

內與國際金融市場操作，藉由依照風險程度與廣度分析暴險之內部風險報告監督及管理合併公司營運有關之財務風險。該等風險包括市場風險(包含匯率風險、利率風險及其他價格風險)、信用風險及流動性風險。

1. 市場風險

合併公司之營運活動使合併公司承擔之主要財務風險為外幣匯率變動風險(參閱匯率風險下述(1))、利率變動風險(參閱下述(2)以及其他價格風險(參閱下述(3)))。

合併公司有關金融工具市場風險之暴險及其對該等暴險之管理與衡量方式並無改變。

(1) 匯率風險

合併公司從事外幣計價之銷貨與進貨交易，因而使合併公司產生匯率變動暴險。合併公司匯率暴險之管理係於政策許可之範圍內，利用遠期外匯合約管理風險。

合併公司於資產負債表日非功能性貨幣計價之貨幣性資產與貨幣性負債帳面金額，請參閱附註三八。

敏感度分析

合併公司主要受到美元匯率波動之影響。

下表詳細說明當功能性貨幣對美元之匯率增加及減少1%時，合併公司之敏感度分析。1%係為合併公司內部向主要管理階層報告匯率風險時所使用之敏感度比率，亦代表管理階層對外幣匯率之合理可能變動範圍之評估。敏感度分析僅針對流通在外之外幣貨幣性項目，並將其年底之換算以匯率變動1%予以調整。下表之正數係表示當功能性貨幣相對於美元升值1%時，將使稅前淨利減少之金額；當功能性貨幣相對於美元貶值1%時，其對稅前淨利之影響將為同金額之負數。

損 益	107 年度	106 年度
	\$ 18,374	\$ 18,196

(2) 利率風險

因合併公司同時以固定及浮動利率借入資金，因而產生利率暴險。合併公司藉由維持一適當之固定及浮動利率組合來管理利率風險。

合併公司於資產負債表日受利率暴險之金融資產及金融負債帳面金額如下：

	<u>107 年 12 月 31 日</u>	<u>106 年 12 月 31 日</u>
具現金流量利率風險		
金融資產	\$ 1,252,000	\$ 1,078,602
金融負債	830,000	400,000

敏感度分析

下列敏感度分析係依非衍生工具於資產負債表日之利率暴險而決定。對於浮動利率負債，其分析方式係假設資產負債表日流通在外之負債金額於報導期間皆流通在外。合併公司內部向主要管理階層報告利率時所使用之變動率為利率增加或減少 1%，此亦代表管理階層對利率之合理可能變動範圍之評估。

若利率增加 1%，在所有其他變數維持不變之情況下，合併公司 107 及 106 年度之稅前淨利將增加 4,030 千元及 6,786 千元，主因為合併公司之變動利率存款及借款之現金流量利率風險之暴險。

(3) 其他價格風險

合併公司因上市權益證券投資而產生權益價格暴險。該權益投資非持有供交易而係屬策略性投資。合併公司並未積極交易該等投資。

敏感度分析

下列敏感度分析係依資產負債表日之權益價格暴險進行。

若權益價格上漲／下跌 1%，107 年度稅前其他綜

合損益將因透過其他綜合損益按公允價值衡量金融資產之公允價值上升／下跌而增加／減少 881 千元。

若權益價格上漲／下跌 1%，106 年度稅前其他綜合損益將因備供出售金融資產公允價值之變動分別增加／減少 899 千元。

合併公司對權益證券投資之敏感度相較於前一年度並無重大變動。

2. 信用風險

信用風險係指交易對方拖欠合約義務而造成合併公司財務損失之風險。截至資產負債表日，合併公司可能因交易對方未履行義務及合併公司提供財務保證造成財務損失之最大信用風險暴險主要係來自於合併資產負債表所認列之金融資產帳面金額。

合併公司交易對象皆為信用良好之公司組織，預期不致產生重大信用風險，亦持續地針對應收帳款客戶之財務狀況進行評估。

應收帳款餘額中，顯著集中客戶應收帳款總額如下：

	107 年 12 月 31 日	106 年 12 月 31 日
乙公司	\$ 430,297	\$ 255,604
甲公司	358,802	311,747
庚公司	142,011	316,880

3. 流動性風險

合併公司係透過管理及維持足夠部位之現金及約當現金以支應集團營運並減輕現金流量波動之影響。合併公司管理階層監督銀行融資額度使用狀況並確保借款合同條款之遵循。

銀行借款對合併公司而言係為一項重要流動性來源。合併公司未動用之融資額度，參閱下列(3)融資額度之說明。

(1) 非衍生金融負債之流動性及利率風險表

非衍生金融負債剩餘合約到期分析係依合併公司

最早可能被要求還款之日期，按金融負債未折現現金流量（包含本金及估計利息）編製。因此，合併公司可被要求立即還款之銀行借款，係列於下表最早之期間內，不考慮銀行立即執行該權利之機率；其他非衍生金融負債到期分析係依照約定之還款日編製。

以浮動利率支付之利息現金流量，其未折現之利息金額係依據資產負債表日殖利率曲線推導而得。

107 年 12 月 31 日

	3 個月以內	3 ~ 6 個月	6 個月以上
<u>非衍生金融負債</u>			
無附息負債	\$ 2,607,693	\$ 40,515	\$ 1,746
浮動利率工具	831,437	-	-
固定利率工具	700,175	-	-
財務保證負債	51,570	-	-
	<u>\$ 4,190,875</u>	<u>\$ 40,515</u>	<u>\$ 1,746</u>

106 年 12 月 31 日

	3 個月以內	3 ~ 6 個月	6 個月以上
<u>非衍生金融負債</u>			
無附息負債	\$ 2,136,547	\$ 22,788	\$ 2,442
浮動利率工具	400,575	-	-
固定利率工具	600,343	60,040	-
財務保證負債	7,063	-	-
	<u>\$ 3,144,528</u>	<u>\$ 82,828</u>	<u>\$ 2,442</u>

(2) 衍生金融負債之流動性及利率風險表

針對衍生金融工具之流動性分析，就採總額交割之衍生工具而言，係以未折現之總現金流入及流出為基礎編製。當應收或應付金額不固定時，揭露之金額係依資產負債表日殖利率曲線所推估之預計利率決定。

107 年 12 月 31 日

	3 個月以內	3~6 個月
<u>總額交割</u>		
遠期外匯合約		
一流 入	\$ 122,004	\$ -
一流 出	(<u>122,820</u>)	-
	(<u>\$ 816</u>)	<u>\$ -</u>

106 年 12 月 31 日

	3 個月以內	3~6 個月
總額交割		
遠期外匯合約		
一流 入	\$ 362,921	\$ 15,144
一流 出	356,395	14,847
	<u>\$ 6,526</u>	<u>\$ 297</u>

(3) 融資額度

	107 年 12 月 31 日	106 年 12 月 31 日
信用借款額度		
已動用金額	\$ 1,330,000	\$ 960,000
未動用金額	1,930,000	1,804,096
	<u>\$ 3,260,000</u>	<u>\$ 2,764,096</u>
抵押借款額度		
已動用金額	\$ 200,000	\$ 100,000
未動用金額	150,000	234,316
	<u>\$ 350,000</u>	<u>\$ 334,316</u>

三五、關係人交易

本公司及子公司（係本公司之關係人）間之交易、帳戶餘額、收益及費損於合併時全數予以銷除，故未揭露於本附註。除已於其他附註及附表揭露外合併公司與其他關係人間之交易如下：

(一) 關係人名稱及其關係

關 係 人 名 稱	與 合 併 公 司 之 關 係
東莞超鋒雷射精機有限公司（東莞超鋒）	關聯企業
大驛投資公司	主要管理階層相同
Golden Great Enterprises Ltd. (Golden Great)	主要管理階層相同
嘉韓工業公司（嘉韓工業）	實質關係人

(二) 營業收入

帳 列 項 目	關 係 人 類 別	107 年度	106 年度
銷貨收入	實質關係人	\$ 5,083	\$ 2,919
	主要管理階層相同	-	5,525
		<u>\$ 5,083</u>	<u>\$ 8,444</u>

對關係人之交易價格及交易條件，採月結 3 個月收款，並無其他非關係人之類似交易。

(三)進 貨

關 係 人 類 別	107 年度	106 年度
關聯企業	\$ 21,898	\$ 21,313
實質關係人	3,743	-
主要管理階層相同	-	262,548
	<u>\$ 25,641</u>	<u>\$ 283,861</u>

合併公司向關係人進貨之價格及付款期間，該交易價格與非關係人並無相同交易可供比較，對於關係人之授信期間約 3 個月，並視整體資金狀況予以支付款項，對一般客戶之付款期間約 2～3 個月。

(四)應收關係人款項

帳 列 項 目	關係人類別／名稱	107 年 12 月 31 日	106 年 12 月 31 日
應收票據－關係人	實質關係人 嘉韋工業	<u>\$ 1,794</u>	<u>\$ -</u>
應收帳款－關係人	實質關係人 嘉韋工業 主要管理階層相同 Golden Great	\$ 517 <u>-</u> <u>\$ 517</u>	\$ 540 <u>18,719</u> <u>\$ 19,259</u>
其他應收款－關係人	主要管理階層相同 Golden Great	<u>\$ -</u>	<u>\$ 4,000</u>

應收關係人款項主要來自銷售商品，銷售交易之款項於銷售日後 3 個月到期。該應收款項並無抵押及付息。應收關係人款項並未提列備抵呆帳。

(五)應付關係人款項

帳 列 項 目	關係人類別／名稱	107 年 12 月 31 日	106 年 12 月 31 日
應付票據－關係人	實質關係人 嘉韋工業	<u>\$ 2,291</u>	<u>\$ -</u>

應付帳款－關係人	關聯企業	\$ 12,806	\$ 12,772
	實質關係人	<u>639</u>	<u>-</u>
		<u>\$ 13,445</u>	<u>\$ 12,772</u>
其他應付款－關係人	實質關係人		
	嘉韓工業	<u>\$ 784</u>	<u>\$ 538</u>

應付關係人款項主要來自進貨交易，並在購貨日後 3 個月到期。該應付款項並無附息。

其他應付款主要係向關係人承租廠房。

(六) 租金支出

關 係 人 類 別	107 年度	106 年度
實質關係人		
嘉韓工業	\$ 11,438	\$ 11,467
主要管理階層相同		
大驊投資公司	<u>-</u>	<u>302</u>
	<u>\$ 11,438</u>	<u>\$ 11,769</u>

合併公司向關係人承租辦公室及廠房，租金價格係參考市場行情議定，按月收取。

(七) 其他關係人交易

合併公司於 107 及 106 年度支付實質關係人－嘉韓工業水電費分別為 4,473 千元及 5,686 千元。

合併公司於 106 年度提供主要管理階層相同－Golden Great 勞務服務收入為 12,000 千元。

合併公司於 107 及 106 年度對實質關係人－嘉韓工業因廠房承租而產生之存出保證金皆為 2,859 千元；相關押金設算息皆為 30 千元。

合併公司於 107 年度支付實質關係人－嘉韓工業顧問費 15 千元。

(八) 主要管理階層薪酬

	107年度	106年度
短期員工福利	\$ 65,318	\$ 55,012

退職後福利

621
\$ 65,939

562
\$ 55,574

董事及其他主要管理階層之薪酬係由薪酬委員會依照個人
績效及市場趨勢決定。

三六、質抵押之資產

下列資產業已提供予金融機構作為合併公司遠期外匯保證、購置
機器設備及綜合授信額度之擔保品：

	107 年 12 月 31 日	106 年 12 月 31 日
土 地	\$ 106,130	\$ 106,130
房屋及建築物－淨額	19,355	22,542
投資性不動產	56,665	57,571
其他金融資產－流動（銀行存 款）	-	11,839
按攤銷後成本衡量之金融資產 －流動	48,593	-
機器設備	-	36,004
	<u>\$ 230,743</u>	<u>\$ 234,086</u>

三七、重大或有負債及未認列之合約承諾

除已於其他附註所述者外，合併公司於資產負債表日之重大承諾，
截至 107 年 12 月 31 日止，合併公司承諾購置不動產、廠房及設備之
合約金額為人民幣 129,315 千元，已支付人民幣 117,382 千元。

三八、具重大影響之外幣資產及負債資訊

以下資訊係按合併公司各個體功能性貨幣以外之外幣彙總表達，
所揭露之匯率係指該等外幣換算至功能性貨幣之匯率。具重大影響之
外幣資產及負債如下：

單位：各外幣及新台幣均為千元

107 年 12 月 31 日

外 幣 資 產	外 幣	匯 率	帳 面 金 額
<u>貨幣性項目</u>			
美 元	\$ 142,393	30.715（美元：新台幣）	\$4,353,718
美 元	46,575	6.8632（美元：人民幣）	1,430,514
<u>非貨幣性項目</u>			
採用權益法之關聯企業			
美 元	1,020	30.715（美元：新台幣）	29,355

外 幣 負 債

貨幣性項目

美 元	84,716	30.715 (美元：新台幣)	2,602,061
美 元	43,783	6.8632 (美元：人民幣)	1,344,738

106 年 12 月 31 日

外 幣 資 產 外 幣 匯 率 帳 面 金 額

貨幣性項目

美 元	\$ 84,924	29.76 (美元：新台幣)	\$ 2,527,496
美 元	38,967	6.5342 (美元：人民幣)	1,159,652

非貨幣性項目

備供出售金融資產

美 元	387	29.76 (美元：新台幣)	11,513
-----	-----	----------------	--------

採用權益法之關聯企業

美 元	1,357	29.76 (美元：新台幣)	38,416
-----	-------	----------------	--------

外 幣 負 債

貨幣性項目

美 元	44,106	29.76 (美元：新台幣)	1,312,697
美 元	18,643	6.5342 (美元：人民幣)	554,816

合併公司主要承擔美元之外幣匯率風險。以下資訊係按持有外幣個體之功能性貨幣彙總表達，所揭露之匯率係指該等功能性貨幣換算至表達貨幣之匯率。具重大影響之外幣兌換損益（已實現及未實現）如下：

功 能 性 貨 幣	107 年度		106 年度	
	功 能 性 貨 幣 兌 表 達 貨 幣	淨 兌 換 損 益	功 能 性 貨 幣 兌 表 達 貨 幣	淨 兌 換 損 益
新 台 幣	1 (新台幣：新台幣)	\$ 65,527	1 (新台幣：新台幣)	(\$ 99,082)
人 民 幣	4.56 (人民幣：新台幣)	28,290	4.51 (人民幣：新台幣)	21,431
美 元	30.15 (美元：新台幣)	(338)	30.29 (美元：新台幣)	256
歐 元	35.61 (歐元：新台幣)	890	34.374 (歐元：新台幣)	(1,642)
韓 元	0.02761 (韓元：新台幣)	211	0.02706 (韓元：新台幣)	1,661
日 圓	0.273 (日圓：新台幣)	(246)	0.265 (日圓：新台幣)	(246)
		<u>\$ 94,334</u>		<u>(\$ 77,622)</u>

三九、附註揭露事項

(一)重大交易事項及(二)轉投資事業相關資訊：

1. 資金貸與他人。附表一
2. 為他人背書保證。附表二
3. 期末持有有價證券情形（不包含投資子公司及關聯企業部分）。附表三
4. 累積買進或賣出同一有價證券之金額達新臺幣 3 億元或實收資本額 20% 以上。無
5. 取得不動產之金額達新臺幣 3 億元或實收資本額 20% 以上。附表四
6. 處分不動產之金額達新臺幣 3 億元或實收資本額 20% 以上。無
7. 與關係人進、銷貨之金額達新臺幣 1 億元或實收資本額 20% 以上。附表五
8. 應收關係人款項達新臺幣 1 億元或實收資本額 20% 以上。附表六
9. 從事衍生工具交易。附註七
10. 被投資公司資訊。附表七
11. 其他：母子公司間及各子公司間之業務關係及重要交易往來情形及金額。附表九

(二)大陸投資資訊：

1. 大陸被投資公司名稱、主要營業項目、實收資本額、投資方式、資金匯出入情形、持股比例、本期損益及認列之投資損益、期末投資帳面金額、已匯回投資損益及赴大陸地區投資限額。附表八
2. 與大陸被投資公司直接或間接經由第三地區所發生下列之重大交易事項，及其價格、付款條件、未實現損益：
 - (1) 進貨金額及百分比與相關應付款項之期末餘額及百分比。附表五
 - (2) 銷貨金額及百分比與相關應收款項之期末餘額及百分比。

比。附表五

(3) 財產交易金額及其所產生之損益數額。無

(4) 票據背書保證或提供擔保品之期末餘額及其目的。附表二

(5) 資金融通之最高餘額、期末餘額、利率區間及當期利息總額。附表一

(6) 其他對當期損益或財務狀況有重大影響之交易事項，如勞務之提供或收受等。附表五、九

四十、部門資訊

(一) 營運部門說明

提供給主要營運決策者用以分配資源及評量部門績效之資訊，著重於管理當局營運管理模式，以營運總部、生產、銷售醫療器材部及伺服器機殼部等主要職能作為辨識之基礎。合併公司之應報導部門如下：

營運總部－主要係本公司，主要職能為業務、管理及研發等單位。

製造－主要是合併公司之大陸子公司，包含偉長興電子、偉碩電子、偉盛豐電子、偉橋電子及偉嘉電子，主要職能為生產製造及研發。

通路－主要是合併公司之國內外銷售通路之子公司，包含亞碩國際、偉裕國際、GCC、ECC、JCC、UCC 及 KCC，主要職能為行銷及銷售。

醫療器材部－主要係合併公司之力韡子公司，主要職能為醫療器材設備之製造及買賣業務。

伺服器機殼部－主要係合併公司之富驊子公司，主要職能為伺服器機殼之製造及買賣業務。

其他－主要係本公司之其他控股或是貿易公司，包含豐全集團、偉訓國際、大盛集團、偉祺國際、環球恆豐及環球鴻富主要職能為轉投資公司控股、訂單管理及資金管理。

(二)部門收入與營運結果

合併公司繼續營業單位之收入與營運結果，依應報導部門分析如下：

	營運總部	製造	通路	醫療器材部	伺服器 機殼部	其他	調整及沖銷	調整後金額
107年度								
來自企業以外客戶之部門收入	\$4,188,086	\$ 176,542	\$ 419,932	\$1,043,994	\$1,604,413	\$ -	\$ -	\$7,432,967
來自企業內其他部門之部門收入	503,330	2,656,817	1,482	-	2,222,218	55,960	(5,439,807)	-
收入合計	<u>\$4,691,416</u>	<u>\$2,833,359</u>	<u>\$ 421,414</u>	<u>\$1,043,994</u>	<u>\$3,826,631</u>	<u>\$ 55,960</u>	<u>(\$ 5,439,807)</u>	<u>\$7,432,967</u>
部門損益	\$ 121,835	(\$ 116,605)	(\$ 17,919)	\$ 12,098	\$ 77,682	(\$ 25,522)	\$ 25,635	\$ 77,204
其他收益及費損								415,955
其他收入								87,168
其他利益及損失								105,060
採權益法認列之關聯企業損益之份額								(8,556)
財務成本								(12,148)
稅前淨利								<u>\$ 664,683</u>
106年度								
來自企業以外客戶之部門收入	\$3,544,295	\$ 101,867	\$ 428,054	\$1,507,869	\$1,577,058	\$ 2,326	\$ -	\$7,161,469
來自企業內其他部門之部門收入	286,376	3,398,439	1,977	-	183,852	2,409,029	(6,279,673)	-
收入合計	<u>\$3,830,671</u>	<u>\$3,500,306</u>	<u>\$ 430,031</u>	<u>\$1,507,869</u>	<u>\$1,760,910</u>	<u>\$2,411,355</u>	<u>(\$ 6,279,673)</u>	<u>\$7,161,469</u>
部門損益	\$ 236,577	(\$ 95,286)	(\$ 8,448)	\$ 83,614	\$ 154,141	\$ 5,718	\$ 16,445	\$ 392,761
其他收入								85,555
其他利益及損失								(77,384)
採權益法認列之關聯企業損益之份額								(982)
財務成本								(13,552)
稅前淨利								<u>\$ 386,398</u>

部門利益係指各個部門所賺取之利潤，合併公司並未分攤營業外收入及支出（包含利息收入及費用、處分投資利益、兌換損益等）及所得稅費用於應報導部門。此衡量金額係提供予主要營運決策者，用以分配資源予部門及評量其績效。

合併公司主要營運決策者根據各部門之營運結果作出決策，並無評核不同業務活動表現之分類資產及負債資料，是以僅列示應報導部門之營運結果。

(三)主要產品收入

合併公司之主要產品收入分析如下：

	107年度	106年度
電腦機殼	\$ 3,366,559	\$ 2,887,987
電源供應器	1,905,252	1,600,535
醫療床及家用床	1,043,994	1,614,313
其他	1,117,162	1,058,634
	<u>\$ 7,432,967</u>	<u>\$ 7,161,469</u>

(四) 地區別資訊

合併公司主要於三個地區營運－亞洲、歐洲及美洲地區。

合併公司來自外部客戶之營業單位收入依營運地點區分與非流動資產按資產所在地區分之資訊列示如下：

		來自外部客戶之收入		非流動資產	
		107年度	106年度	107年 12月31日	106年 12月31日
亞	洲	\$ 4,496,355	\$ 6,150,134	\$ 1,804,078	\$ 1,092,229
歐	洲	1,078,686	227,970	7	744
美	洲	1,753,249	707,514	5,429	5,225
其	他	104,677	75,851	291	429,439
		<u>\$ 7,432,967</u>	<u>\$ 7,161,469</u>	<u>\$ 1,809,805</u>	<u>\$ 1,527,637</u>

非流動資產不包括分類為金融資產、遞延所得稅資產及淨退休福利資產。

(五) 主要客戶資訊

合併公司主要客戶之銷貨收入佔合併損益表銷貨收入淨額 10%

以上之客戶明細如下：

	107 年度		106 年度	
	金 額	%	金 額	%
乙 公 司	\$ 1,269,001	17	\$ 858,735	12
甲 公 司	811,834	11	619,124	9
丙 公 司	651,152	9	699,281	10
庚 公 司	595,674	8	966,953	14

附錄二、最近年度經會計師查核簽證之個體財務報表

會計師查核報告

偉訓科技股份有限公司（以下簡稱偉訓科技公司）民國 107 年及 106 年 12 月 31 日之個體資產負債表，暨民國 107 及 106 年 1 月 1 日至 12 月 31 日之個體綜合損益表、個體權益變動表、個體現金流量表以及個體財務報表附註（包括重大會計政策彙總），業經本會計師查核竣事。

依本會計師之意見，依據本會計師之查核結果及其他會計師之查核報告（參閱其他事項段），上開個體財務報表在所有重大方面係依照證券發行人財務報告編製準則編製，足以允當表達偉訓科技公司民國 107 年及 106 年 12 月 31 日之個體財務狀況，暨民國 107 及 106 年 1 月 1 日至 12 月 31 日之個體財務績效及個體現金流量。

查核意見之基礎

本會計師係依照會計師查核簽證財務報表規則及一般公認審計準則執行查核工作，本會計師於該等準則下之責任將於會計師查核個體財務報表之責任段進一步說明。本會計師所隸屬事務所受獨立性規範之人員已依會計師職業道德規範，與偉訓科技公司保持超然獨立，並履行該規範之其他責任基於本會計師之查核結果及其他會計師之查核報告。本會計師相信已取得足夠及適切之查核證據，以作為表示查核意見之基礎。

關鍵查核事項

關鍵查核事項係指依本會計師之專業判斷，對偉訓科技公司民國 107 年度個體財務報表之查核最為重要之事項。該等事項已於查核個體財務報表整體及形成查核意見之過程中予以因應，本會計師並不對該等事項單獨表示意見。

茲對偉訓科技公司民國 107 年度個體財務報表之關鍵查核事項敘明如下：
採用權益法之投資

如個體財務報表附註四之(六)投資子公司及附註十二採用權益法之投資，截至民國 107 年 12 月 31 日，採用權益法之投資金額為新台幣（以下同）3,095,006 千元（其中投資貸餘 11,336 千元帳列其他非流動負債），佔偉訓科技公司總資產 55%，民國 107 年度採用權益法認列之投資收益為 281,069 千

元，佔偉訓科技公司稅前淨利 61%。

因偉訓科技公司持有之採用權益法之投資及認列相關採權益法投資收益金額及所佔比率皆屬重大，是以列為本年度關鍵查核事項。

針對採用權益法之投資餘額之評價，本會計師執行之查核程序包括：

- 一、取得各子公司 107 年度經會計師查核之財務報表並檢視各子公司之財務報表是否依照偉訓科技公司適用之會計準則編製。
- 二、依據取得之財務報表評估偉訓科技公司民國 107 年度認列之投資收益及 107 年 12 月 31 日之採權益法投資之餘額是否正確。

其他事項

列入上開個體財務報表，106 年度採用權益法之投資之部分被投資公司係由其他會計師查核，因此本會計師對個體財務報表所表示之意見中，有關上述採用權益法之投資金額及其損益，係依據其他會計師之查核報告認列。民國 106 年 12 月 31 日對上述採用權益法之投資金額為 46,049 千元，佔資產總額之 1%；暨其民國 106 年 1 月 1 日至 12 月 31 日採用權益法認列之綜合損益份額為 3,251 千元，佔綜合損益總額之 2%。

管理階層與治理單位對個體財務報告之責任

管理階層之責任係依照證券發行人財務報告編製準則編製允當表達之個體財務報表，且維持與個體財務報表編製有關之必要內部控制，以確保個體財務報表未存有導因於舞弊或錯誤之重大不實表達。

於編製個體財務報表時，管理階層之責任亦包括評估偉訓科技公司繼續經營之能力、相關事項之揭露，以及繼續經營會計基礎之採用，除非管理階層意圖清算偉訓科技公司或停止營業，或除清算或停業外別無實際可行之其他方案。

偉訓科技公司之治理單位（含監察人）負有監督財務報導流程之責任。

會計師查核個體財務報表之責任

本會計師查核個體財務報表之目的，係對個體財務報表整體是否存有導因於舞弊或錯誤之重大不實表達取得合理確信，並出具查核報告。合理確信係高度確信，惟依照一般公認審計準則執行之查核工作無法保證必能偵出個體財務報表存有之重大不實表達。不實表達可能導因於舞弊或錯誤。如不實表達之個別金額或彙總數可合理預期將影響個體財務報表使用者所作之經濟決策，

則被認為具有重大性。

本會計師依照一般公認審計準則查核時，運用專業判斷並保持專業上之懷疑。本會計師亦執行下列工作：

- 一、辨認並評估個體財務報表導因於舞弊或錯誤之重大不實表達風險；對所評估之風險設計及執行適當之因應對策；並取得足夠及適切之查核證據以作為查核意見之基礎。因舞弊可能涉及共謀、偽造、故意遺漏、不實聲明或踰越內部控制，故未偵出導因於舞弊之重大不實表達之風險高於導因於錯誤者。
- 二、對與查核攸關之內部控制取得必要之瞭解，以設計當時情況下適當之查核程序，惟其目的非對偉訓科技公司內部控制之有效性表示意見。
- 三、評估管理階層所採用會計政策之適當性，及其所作會計估計與相關揭露之合理性。
- 四、依據所取得之查核證據，對管理階層採用繼續經營會計基礎之適當性，以及使偉訓科技公司繼續經營之能力可能產生重大疑慮之事件或情況是否存在重大不確定性，作出結論。本會計師若認為該等事件或情況存在重大不確定性，則須於查核報告中提醒個體財務報表使用者注意個體財務報表之相關揭露，或於該等揭露係屬不適當時修正查核意見。本會計師之結論係以截至查核報告日所取得之查核證據為基礎。惟未來事件或情況可能導致偉訓科技公司不再具有繼續經營之能力。
- 五、評估個體財務報表（包括相關附註）之整體表達、結構及內容，以及個體財務報表是否允當表達相關交易及事件。
- 六、對於偉訓科技公司內組成個體之財務資訊取得足夠及適切之查核證據，以對個體財務報表表示意見。本會計師負責查核案件之指導、監督及執行，並負責形成偉訓科技公司查核意見。

本會計師與治理單位溝通之事項，包括所規劃之查核範圍及時間，以及重大查核發現（包括於查核過程中所辨認之內部控制顯著缺失）。

本會計師亦向治理單位提供本會計師所隸屬事務所受獨立性規範之人員已遵循會計師職業道德規範中有關獨立性之聲明，並與治理單位溝通所有可能被認為會影響會計師獨立性之關係及其他事項（包括相關防護措施）。

本會計師從與治理單位溝通之事項中，決定對偉訓科技公司民國 107 年

度個體財務報表查核之關鍵查核事項。本會計師於查核報告中敘明該等事項，除非法令不允許公開揭露特定事項，或在極罕見情況下，本會計師決定不於查核報告中溝通特定事項，因可合理預期此溝通所產生之負面影響大於所增進之公眾利益。

勤業眾信聯合會計師事務所

會計師 廖 鴻 儒

會計師 楊 朝 欽

金融監督管理委員會核准文號
金管證審字第 0990031652 號

金融監督管理委員會核准文號
金管證審字第 1060023872 號

中 華 民 國 108 年 3 月 22 日

偉訓科技股份有限公司
個體資產負債表
民國 107 年及 106 年 12 月 31 日

單位：新台幣千元

代 碼	資 產	107 年 12 月 31 日		106 年 12 月 31 日		代 碼	負 債 及 權 益	107 年 12 月 31 日		106 年 12 月 31 日	
		金	%	金	%			金	%	金	%
	流動資產						流動負債				
1100	現金及約當現金（附註四及六）	\$ 443,967	8	\$ 207,164	4	2100	短期借款（附註十六及三十）	\$ 600,000	11	\$ 660,000	14
1120	透過其他綜合損益按公允價值衡量之金融資產－流動（附註四及七）	88,091	2	-	-	2110	應付短期票券（附註十六）	499,688	9	399,711	9
1125	備供出售金融資產－流動（附註四及八）	-	-	89,907	2	2130	合約負債－流動（附註十八及二二）	136,838	2	-	-
1170	應收帳款淨額（附註四、五及九）	1,240,979	22	1,118,783	25	2150	應付票據（附註十七）	109	-	637	-
1180	應收帳款－關係人（附註四、五、九及二九）	329,227	6	105,424	2	2170	應付帳款（附註十七）	57,492	1	15,110	-
1200	其他應收款（附註四及九）	20,469	-	26,008	1	2180	應付帳款－關係人（附註十七及二九）	1,692,620	30	969,654	21
1210	其他應收款－關係人（附註四、九及二九）	13,823	-	7,422	-	2219	其他應付款（附註十八）	98,392	2	79,536	2
130X	存貨（附註四及十）	106,082	2	39,429	1	2220	其他應付款項－關係人（附註十八及二九）	953	-	853	-
1410	預付款項（附註十一）	7,658	-	6,692	-	2230	本期所得稅負債（附註四、五及二四）	17,749	-	27,627	1
1479	其他流動資產－其他	398	-	871	-	2250	負債準備－流動（附註四及十九）	8,034	-	676	-
11XX	流動資產總計	<u>2,250,694</u>	<u>40</u>	<u>1,601,700</u>	<u>35</u>	2315	預收款項（附註十八）	-	-	166,125	4
	非流動資產					2322	一年內到期之長期借款（附註十六）	200,000	4	-	-
1550	採用權益法之投資（附註四、十二及二九）	3,106,342	56	2,730,422	60	2399	其他流動負債	<u>351</u>	<u>-</u>	<u>897</u>	<u>-</u>
1600	不動產、廠房及設備（附註四、十三及三十）	177,117	3	130,533	3	21XX	流動負債總計	<u>3,312,226</u>	<u>59</u>	<u>2,320,826</u>	<u>51</u>
1760	投資性不動產（附註四、十四及三十）	67,574	1	68,643	2		非流動負債				
1780	無形資產（附註四及十五）	7,404	-	9,076	-	2570	遞延所得稅負債（附註四、五及二四）	1,682	-	268	-
1840	遞延所得稅資產（附註四、五及二四）	7,822	-	6,223	-	2640	淨確定福利負債－非流動（附註四及二十）	11,328	-	13,755	1
1915	預付設備款	3,521	-	530	-	2645	存入保證金	346	-	196	-
1920	存出保證金（附註四）	<u>1,464</u>	<u>-</u>	<u>1,804</u>	<u>-</u>	2670	其他非流動負債－其他（附註十二）	<u>11,336</u>	<u>-</u>	<u>8,273</u>	<u>-</u>
15XX	非流動資產總計	<u>3,371,244</u>	<u>60</u>	<u>2,947,231</u>	<u>65</u>	25XX	非流動負債總計	<u>24,692</u>	<u>-</u>	<u>22,492</u>	<u>1</u>
						2XXX	負債總計	<u>3,336,918</u>	<u>59</u>	<u>2,343,318</u>	<u>52</u>
							權益（附註四及二一）				
						3100	股本	<u>1,132,856</u>	<u>20</u>	<u>1,132,856</u>	<u>25</u>
						3200	資本公積	<u>375,974</u>	<u>7</u>	<u>367,493</u>	<u>8</u>
							保留盈餘				
						3310	法定盈餘公積	317,142	6	292,811	6
						3320	特別盈餘公積	143,800	3	103,094	2
						3350	未分配盈餘	<u>584,322</u>	<u>10</u>	<u>453,160</u>	<u>10</u>
						3300	保留盈餘總計	<u>1,045,264</u>	<u>19</u>	<u>849,065</u>	<u>18</u>
						3400	其他權益	(<u>241,303</u>)	(<u>4</u>)	(<u>143,801</u>)	(<u>3</u>)
						3500	庫藏股票	(<u>27,771</u>)	(<u>1</u>)	<u>-</u>	<u>-</u>
						3XXX	權益總計	<u>2,285,020</u>	<u>41</u>	<u>2,205,613</u>	<u>48</u>
1XXX	資產總計	<u>\$ 5,621,938</u>	<u>100</u>	<u>\$ 4,548,931</u>	<u>100</u>		負債及權益總計	<u>\$ 5,621,938</u>	<u>100</u>	<u>\$ 4,548,931</u>	<u>100</u>

後附之附註係本個體財務報告之一部分。
(參閱勤業眾信聯合會計師事務所民國 108 年 3 月 22 日查核報告)

董事長：柯吉源

經理人：王駿東

會計主管：陳慧珊

偉訓科技股份有限公司

個體綜合損益表

民國 107 及 106 年 1 月 1 日至 12 月 31 日

單位：新台幣千元，
惟每股盈餘為新台幣元

代 碼		107年度		106年度	
		金 額	%	金 額	%
4100	營業收入(附註四、二二及二九)	\$ 4,691,417	100	\$ 3,830,671	100
5110	營業成本(附註十、二三及二九)	<u>4,278,960</u>	<u>91</u>	<u>3,343,136</u>	<u>87</u>
5900	營業毛利	412,457	9	487,535	13
5910	未實現銷貨利益	(6,606)	-	(6,604)	-
5920	已實現銷貨利益	<u>6,604</u>	<u>-</u>	<u>7,177</u>	<u>-</u>
5950	已實現營業毛利	<u>412,455</u>	<u>9</u>	<u>488,108</u>	<u>13</u>
	營業費用(附註二三)				
6100	推銷費用	158,543	3	127,289	3
6200	管理費用	71,695	2	63,348	2
6300	研究發展費用	58,501	1	60,894	2
6450	預期信用減損損失	<u>1,881</u>	<u>-</u>	<u>-</u>	<u>-</u>
6000	營業費用合計	<u>290,620</u>	<u>6</u>	<u>251,531</u>	<u>7</u>
6900	營業淨利	<u>121,835</u>	<u>3</u>	<u>236,577</u>	<u>6</u>
	營業外收入及支出(附註四、十二、二三及二九)				
7190	其他收入	44,683	1	37,956	1
7020	其他利益及損失	21,051	-	(23,426)	(1)
7050	利息費用	(10,596)	-	(11,270)	-
7070	採用權益法之子公司利益之份額	<u>281,069</u>	<u>6</u>	<u>53,394</u>	<u>2</u>
7000	營業外收入及支出合計	<u>336,207</u>	<u>7</u>	<u>56,654</u>	<u>2</u>
7900	稅前淨利	458,042	10	293,231	8
7950	所得稅費用(附註四、五及二四)	<u>39,157</u>	<u>1</u>	<u>49,915</u>	<u>1</u>
8200	本年度淨利	<u>418,885</u>	<u>9</u>	<u>243,316</u>	<u>7</u>

(接 次 頁)

(承前頁)

代 碼		107年度		106年度	
		金	%	金	%
	其他綜合損益（附註四、二十及二四）				
	不重分類至損益之項目				
8311	確定福利計畫之再衡量數	(\$ 1,547)	-	(\$ 1,744)	-
8316	透過其他綜合損益按公允價值衡量之權益工具投資未實現評價損益	(1,816)	-	-	-
8330	採用權益法認列之子公司之其他綜合損益之份額	(14,839)	-	(1,732)	-
8349	與不重分類之項目相關之所得稅	<u>458</u>	<u>-</u>	<u>296</u>	<u>-</u>
8310		(<u>17,744</u>)	<u>-</u>	(<u>3,180</u>)	<u>-</u>
	後續可能重分類至損益之項目				
8361	國外營運機構財務報表換算之兌換差額	(23,137)	(1)	(50,691)	(1)
8362	備供出售金融資產未實現評價損益	-	-	363	-
8380	採用權益法之子公司及關聯企業之其他綜合損益份額	(7,307)	-	(15,854)	(1)
8399	與可能重分類至損益之項目相關之所得稅	<u>162</u>	<u>-</u>	(<u>129</u>)	<u>-</u>
8360		(<u>30,282</u>)	(<u>1</u>)	(<u>66,311</u>)	(<u>2</u>)
8300	本年度其他綜合損益（稅後淨額）	(<u>48,026</u>)	(<u>1</u>)	(<u>69,491</u>)	(<u>2</u>)
8500	本年度綜合損益總額	<u>\$ 370,859</u>	<u>8</u>	<u>\$ 173,825</u>	<u>5</u>
	每股盈餘（附註二五）				
9750	基 本	\$ 3.70		\$ 2.15	
9850	稀 釋	3.65		2.13	

後附之附註係本個體財務報告之一部分。

（參閱勤業眾信聯合會計師事務所民國 108 年 3 月 22 日查核報告）

董事長：柯吉源

經理人：王駿東

會計主管：陳慧珊

偉訓科技股份有限公司

個體權益變動表

民國 107 及 106 年 1 月 1 日至 12 月 31 日

單位：新台幣千元

惟每股股利為新台幣元

代 碼		股 本	資 本 公 積	保 留 盈 餘			其 他 權 益			庫 藏 股 票	權 益 總 額
				法 定 盈 餘 公 積	特 別 盈 餘 公 積	未 分 配 盈 餘	國 外 營 運 機 構 財 務 報 表 換 算 之 兒 換 差 額	備 供 出 售 金 融 資 產 未 實 現 損 益	透 過 其 他 綜 合 損 益 按 公 允 價 值 衡 量 之 金 融 資 產 未 實 現 損 益		
A1	106 年 1 月 1 日	\$ 1,132,856	\$ 367,493	\$ 252,516	\$ 103,094	\$ 502,548	(\$ 68,543)	(\$ 8,947)	\$ -	\$ -	\$ 2,281,017
B1	105 年度盈餘指撥及分配（附註二一）										
B5	法定盈餘公積	-	-	40,295	-	(40,295)	-	-	-	-	-
	現金股利－每股 2.2 元	-	-	-	-	(249,229)	-	-	-	-	(249,229)
D1	106 年度淨利	-	-	-	-	243,316	-	-	-	-	243,316
D3	106 年度稅後其他綜合損益	-	-	-	-	(3,180)	(66,674)	363	-	-	(69,491)
D5	106 年度綜合損益總額	-	-	-	-	240,136	(66,674)	363	-	-	173,825
Z1	106 年 12 月 31 日餘額	1,132,856	367,493	292,811	103,094	453,160	(135,217)	(8,584)	-	-	2,205,613
A3	追溯適用及追溯重編之影響數	-	-	-	-	53,468	-	8,584	(58,544)	-	3,508
A5	107 年 1 月 1 日重編後餘額	1,132,856	367,493	292,811	103,094	506,628	(135,217)	-	(58,544)	-	2,209,121
M5	實際取得子公司部份權益（附註十二及二一）	-	8,481	-	-	-	-	-	-	-	8,481
M7	對子公司所有權權益變動（附註十二）	-	-	-	-	(49,099)	-	-	-	-	(49,099)
B1	106 年度盈餘指撥及分配（附註二一）										
B3	法定盈餘公積	-	-	24,331	-	(24,331)	-	-	-	-	-
B5	特別盈餘公積	-	-	-	40,706	(40,706)	-	-	-	-	-
	現金股利－每股 2.0 元	-	-	-	-	(226,571)	-	-	-	-	(226,571)
D1	107 年度淨利	-	-	-	-	418,885	-	-	-	-	418,885
D3	107 年度稅後其他綜合損益	-	-	-	-	(484)	(30,282)	-	(17,260)	-	(48,026)
D5	107 年度綜合損益總額	-	-	-	-	418,401	(30,282)	-	(17,260)	-	370,859
L1	購入庫藏股票（附註二一）	-	-	-	-	-	-	-	-	(27,771)	(27,771)
Z1	107 年 12 月 31 日餘額	\$ 1,132,856	\$ 375,974	\$ 317,142	\$ 143,800	\$ 584,322	(\$ 165,499)	\$ -	(\$ 75,804)	(\$ 27,771)	\$ 2,285,020

後附之附註係本個體財務報告之一部分。

（參閱勤業眾信聯合會計師事務所民國 108 年 3 月 22 日查核報告）

董事長：柯吉源

經理人：王駿東

會計主管：陳慧珊

偉訓科技股份有限公司

個體現金流量表

民國 107 及 106 年 1 月 1 日至 12 月 31 日

單位：新台幣千元

代 碼		107 年度	106 年度
	營業活動之現金流量		
A10000	本年度稅前淨利	\$ 458,042	\$ 293,231
A20000	收益費損項目：		
A20100	折舊費用	10,534	6,796
A20200	攤銷費用	2,375	2,241
A20300	預期信用減損損失／呆帳費用	1,881	4,756
A20900	利息費用	10,596	11,270
A21200	利息收入	(3,789)	(893)
A21300	股利收入	(3,197)	(3,088)
A22400	採用權益法之子公司利益份額	(281,069)	(53,394)
A23700	非金融資產減損損失	736	108
A23900	與子公司之未實現利益	6,606	6,604
A24000	與子公司之已實現利益	(6,604)	(7,177)
A30000	營業資產及負債之淨變動數		
A31150	應收帳款	(124,077)	(83,753)
A31160	應收帳款－關係人	(223,803)	(5,318)
A31180	其他應收款	6,032	17,730
A31190	其他應收款－關係人	3,302	3,875
A31200	存 貨	(67,389)	(15,951)
A31230	預付款項	(966)	(1,646)
A31240	其他流動資產	472	(79)
A32130	應付票據	(528)	168
A32150	應付帳款	42,382	14,112
A32160	應付帳款－關係人	722,966	(22,574)
A32180	其他應付款	21,206	(25,483)
A32190	其他應付款－關係人	100	(267)
A32200	負債準備－流動	7,358	(98)
A32230	其他流動負債	(29,833)	37,867
A32240	淨確定福利負債	(3,973)	(1,275)
A33000	營運產生之現金	549,360	177,762
A33100	收取之利息	3,296	1,035
A33200	收取之股利	3,197	3,088
A33300	支付之利息	(10,426)	(11,768)
A33500	支付之所得稅	(48,600)	(60,379)
AAAA	營業活動之淨現金流入	<u>496,827</u>	<u>109,738</u>
	投資活動之現金流量		
B01800	取得採用權益法之投資	(193,248)	(73,073)

(接 次 頁)

(承前頁)

代 碼		107 年度	106 年度
B02700	取得不動產、廠房及設備	(\$ 58,569)	(\$ 9,628)
B03700	存出保證金增加	(7,030)	(350)
B03800	存出保證金減少	7,370	-
B04300	其他應收款－關係人增加	(9,703)	-
B04400	其他應收款－關係人減少	-	5,257
B04500	取得無形資產	(703)	(606)
B07100	預付設備款增加	(2,991)	(530)
B07600	收取之股利	19,065	19,230
BBBB	投資活動之淨現金流出	(<u>245,809</u>)	(<u>59,700</u>)
籌資活動之現金流量			
C00100	短期借款增加	2,465,000	2,001,000
C00200	短期借款減少	(2,525,000)	(1,552,000)
C00500	應付短期票券增加	2,178,044	1,998,498
C00600	應付短期票券減少	(2,078,067)	(1,798,691)
C01600	舉借長期借款	526,000	-
C01700	償還長期借款	(326,000)	(417,250)
C03000	存入保證金增加	150	-
C04500	發放現金股利	(226,571)	(249,229)
C04900	庫藏股票買回成本	(<u>27,771</u>)	(<u>-</u>)
CCCC	籌資活動之淨現金流出	(<u>14,215</u>)	(<u>17,672</u>)
EEEE	現金及約當現金增加數	236,803	32,366
E00100	年初現金及約當現金餘額	<u>207,164</u>	<u>174,798</u>
E00200	年底現金及約當現金餘額	<u>\$ 443,967</u>	<u>\$ 207,164</u>

後附之附註係本個體財務報告之一部分。

(參閱勤業眾信聯合會計師事務所民國 108 年 3 月 22 日查核報告)

董事長：柯吉源

經理人：王駿東

會計主管：陳慧珊

偉訓科技股份有限公司

個體財務報告附註

民國 107 及 106 年 1 月 1 日至 12 月 31 日

(除另註明外，金額以新台幣千元為單位)

一、公司沿革

偉訓科技股份有限公司（以下稱“本公司”）成立於 68 年 2 月，原名偉訓企業公司，嗣於 89 年 8 月變更為目前之名稱，主要業務為電源供應器、電腦產品之相關零組件及成品之製造、加工、銷售及進出口貿易。

本公司股票於 90 年 4 月奉准在財團法人中華民國證券櫃檯買賣中心掛牌買賣，嗣於 91 年 8 月奉准改在台灣證券交易所掛牌買賣。

本個體財務報告係以本公司之功能性貨幣新台幣表達。

二、通過財務報告之日期及程序

本個體財務報告於 108 年 3 月 22 日經董事會通過後發布。

三、新發布及修訂準則及解釋之適用

(一) 首次適用修正後之證券發行人財務報告編製準則及金融監督管理委員會（以下稱「金管會」）認可並發布生效之國際財務報導準則（IFRS）、國際會計準則（IAS）、解釋（IFRIC）及解釋公告（SIC）（以下稱「IFRSs」）

除下列說明外，適用修正後之證券發行人財務報告編製準則及金管會認可並發布生效之 IFRSs 將不致造成本公司會計政策之重大變動：

1. IFRS 9「金融工具」及相關修正

IFRS 9「金融工具」取代 IAS 39「金融工具：認列與衡量」，並配套修正 IFRS 7「金融工具：揭露」等其他準則。IFRS 9 之新規定涵蓋金融資產之分類、衡量與減損及一般避險會計，相關會計政策請參閱附註四。

金融資產之分類、衡量與減損

本公司依據107年1月1日所存在之事實及情況，於該日評估已存在金融資產之分類予以追溯調整，並選擇不予重編比較期間。於107年1月1日，各類別金融資產依IAS 39及IFRS 9所決定之衡量種類及帳面金額及其變動情形彙總如下：

金 融 資 產 類 別	衡 量 種 類		帳 面 金 額		說 明	
	IAS 39	IFRS 9	IAS 39	IFRS 9		
現金及約當現金	放款及應收款	按攤銷後成本衡量	\$ 207,164	\$ 207,164	(2)	
股票投資	備供出售金融資產	透過其他綜合損益按公允價值衡量之權益工具投資	89,907	89,907	(1)	
應收票據、應收帳款及其他應收款	放款及應收款	按攤銷後成本衡量	1,257,637	1,257,637	(2)	
存出保證金	放款及應收款	按攤銷後成本衡量	1,804	1,804	(2)	
	1 0 7 年 1 月 1 日 帳 面 金 額 (I A S 3 9)	重 分 類 / 再 衡 量	1 0 7 年 1 月 1 日 帳 面 金 額 (I F R S 9)	1 0 7 年 1 月 1 日 保 留 盈 餘 影 響 數	1 0 7 年 1 月 1 日 其 他 權 益 影 響 數	說 明
<u>透過其他綜合損益按公允價值衡量之金融資產</u>						
權益工具						
加：自備供出售金融資產（IAS39）重分類	\$ -	\$ 89,907	\$ 89,907	\$ -	\$ -	(1)
	_____	_____	_____	_____	_____	
	-	89,907	89,907	-	-	
<u>按攤銷後成本衡量之金融資產</u>						
加：自放款及應收款（IAS 39）重分類	-	1,466,605	1,466,605	-	-	(2)
	_____	_____	_____	_____	_____	
	-	1,466,605	1,466,605	-	-	
<u>採權益法之投資</u>						
加：採權益法之投資再衡量	2,722,149	3,508	2,725,657	53,468	(49,960)	(3)
	_____	_____	_____	_____	_____	
	2,722,149	3,508	2,725,657	53,468	(49,960)	
合 計	\$ 2,722,149	\$ 1,560,020	\$ 4,282,169	\$ 53,468	(\$ 49,960)	

(1) 原依 IAS 39 分類為備供出售金融資產之股票投資，因非持有供交易，本公司選擇全數依 IFRS 9 指定為透過其他綜合損益按公允價值衡量，並將相關其他權益－備供出售金融資產未實現損失 8,584 千元重分類為其他權益－透過其他綜合損益按公允價值衡量之金融資產未實現損益。

(2) 現金及約當現金、應收票據、應收帳款、其他應收款及存出保證金原依 IAS 39 分類為放款及應收款，依 IFRS 9 則分類為以攤銷後成本衡量之金融資產，並評估預期信用損失。

(3) 本公司之子公司原依 IAS 39 已認列以成本衡量之非上市(櫃)股票投資減損損失並累積於保留盈餘。因該等股票依 IFRS 9 指定為透過其他綜合損益按公允價值衡量而不再評估減損，因而 107 年 1 月 1 日之透過其他綜合損益按公允價值衡量之金融資產及透過其他綜合損益按公允價值衡量之金融資產未實現損益分別調整增加 3,508 千元，暨其他權益－透過其他綜合損益按公允價值衡量之金融資產未實現損益之帳面金額調整減少 53,468 千元，保留盈餘調整增加 53,468 千元。

2. IFRS15「客戶合約之收入」及相關修正

IFRS15係規範來自客戶合約之收入認列原則，該準則將取代IAS18「收入」、IAS11「建造合約」及相關解釋。相關會計政策請參閱附註四。

追溯適用IFRS 15對107年1月1日負債之影響如下：

負債項目之本年度影響

	1 0 7 年 1 月 1 日 重編前金額	首次適用 之 調 整	1 0 7 年 1 月 1 日 重編後金額
合約負債－流動	\$ -	\$ 166,125	\$ 166,125
預收款項	166,125	(166,125)	-
負債影響	<u>\$ 166,125</u>	<u>\$ -</u>	<u>\$ 166,125</u>

若本公司於107年繼續採用IAS 18處理，其與採IFRS 15處理對本年度個體財務報告之影響如下：

	107 年 12 月 31 日
合約負債－流動減少	(\$ 136,838)
預收款項增加	136,838
負債增加(減少)	<u>\$ -</u>

(二) 108 年適用之證券發行人財務報告編製準則及金管會認可之 IFRSs

新發布／修正／修訂準則及解釋	IASB 發布之生效日 (註 1)
「2015-2017 週期之年度改善」	2019 年 1 月 1 日
IFRS 9 之修正「具負補償之提前還款特性」	2019 年 1 月 1 日 (註 2)
IFRS 16「租賃」	2019 年 1 月 1 日
IAS 19 之修正「計畫修正、縮減或清償」	2019 年 1 月 1 日 (註 3)
IAS 28 之修正「對關聯企業及合資之長期權益」	2019 年 1 月 1 日
IFRIC 23「所得稅務處理之不確定性」	2019 年 1 月 1 日

註 1：除另註明外，上述新發布／修正／修訂準則或解釋係於各該日期以後開始之年度期間生效。

註 2：金管會允許本公司得選擇提前於 107 年 1 月 1 日適用此項修正。

註 3：2019 年 1 月 1 日以後發生之計畫修正、縮減或清償適用此項修正。

IFRS 16「租賃」

IFRS 16 係規範租賃協議之辨認與出租人及承租人之會計處理，該準則將取代 IAS 17「租賃」及 IFRIC 4「決定一項安排是否包含租賃」等相關解釋。

租賃定義

首次適用 IFRS 16 時，本公司將選擇僅就 108 年 1 月 1 日以後簽訂（或變動）之合約依 IFRS 16 評估是否係屬（或包含）租賃，目前已依 IAS 17 及 IFRIC 4 辨認為租賃之合約將不予重新評估並將依 IFRS 16 之過渡規定處理。

本公司為承租人

首次適用 IFRS 16 時，除低價值標的資產租賃及短期租賃選擇按直線基礎認列費用外，其他租賃將於個體資產負債表認列使用權資產及租賃負債。個體綜合損益表將分別表達使用權資產之折舊費用及租賃負債按有效利息法所產生之利息費用。於個體現金流量表中，償付租賃負債之本金金額將表達為籌資活動，支付利息部分將列為營業活動。適用 IFRS 16 前，分類為營業租賃之合約係按直線基礎認列費用款。營業租賃現金流量於個體現金流量表係表達於營業活動。

目前依 IAS 17 以營業租賃處理之協議，於 108 年 1 月 1 日租賃負債之衡量將以剩餘租賃給付按該日承租人之增額借款利率折現，使用權資產將所認列之使用權資產均將適用 IAS 36 評估減損。

本公司預計將適用下列權宜作法：

1. 對具有合理類似特性之租賃組合使用單一折現率衡量租賃負債。
2. 107 年底認列之虧損性租賃合約負債準備將調整 108 年 1 月 1 日使用權資產，而不依 IAS 36 評估減損。
3. 租賃期間於 108 年 12 月 31 日以前結束之租賃將依短期租賃處理。
4. 不將原始直接成本計入 108 年 1 月 1 日之使用權資產衡量中。
5. 進行租賃負債之衡量時，對諸如租賃期間之決定將使用後見之明。

本公司為出租人

於過渡時對出租人之租賃將不作任何調整，且自 108 年 1 月 1 日起始適用 IFRS 16。

108 年 1 月 1 日 資產及負債之預計影響

	1 0 7 年 12 月 31 日 帳 面 金 額	首 次 適 用 之 調 整	1 0 8 年 1 月 1 日 調 整 後 帳 面 金 額
使用權資產	\$ -	\$ 2,566	\$ 2,566
資產影響	\$ -	\$ 2,566	\$ 2,566
租賃負債－流動	\$ -	\$ 848	\$ 848
租賃負債－非流動	-	1,718	1,718
負債影響	\$ -	\$ 2,566	\$ 2,566

除上述影響外，截至本個體財務報告通過發布日止，本公司評估其他準則、解釋之修正將不致對財務狀況與財務績效造成重大影響。

(三) IASB 已發布但尚未經金管會認可並發布生效之 IFRSs

新 發 布 / 修 正 / 修 訂 準 則 及 解 釋	IASB 發 布 之 生 效 日 (註 1)
IFRS 3 之修正「業務之定義」	2020 年 1 月 1 日 (註 2)
IFRS 10 及 IAS 28 之修正「投資者與其關聯企業 或合資間之資產出售或投入」	未 定
IFRS 17「保險合約」	2021 年 1 月 1 日
IAS 1 及 IAS 8 之修正「重大性之定義」	2020 年 1 月 1 日 (註 3)

註 1：除另註明外，上述新發布／修正／修訂準則或解釋係於各該日期以後開始之年度期間生效。

註 2：收購日在年度報導期間開始於 2020 年 1 月 1 日以後之企業本及於前述日期以後發生之資產取得適用此項修正。

註 3：2020 年 1 月 1 日以後開始之年度期間推延適用此項修正。

截至本個體財務報告通過發布日止，本公司仍持續評估其他準則、解釋之修正對財務狀況與財務績效之影響，相關影響待評估完成時予以揭露。

四、重大會計政策之彙總說明

(一) 遵循聲明

本個體財務報告係依照證券發行人財務報告編製準則編製。

(二) 編製基礎

除按公允價值衡量之金融工具及按確定福利義務現值減除計畫資產公允價值認列之淨確定福利負債外，本個體財務報告係依歷史成本基礎編製。

公允價值衡量依照相關輸入值之可觀察程度及重要性分為第 1 等級至第 3 等級：

1. 第 1 等級輸入值：係指於衡量日可取得之相同資產或負債於活絡市場之報價（未經調整）。
2. 第 2 等級輸入值：係指除第 1 等級之報價外，資產或負債直接（亦即價格）或間接（亦即由價格推導而得）之可觀察輸入值。
3. 第 3 等級輸入值：係指資產或負債之不可觀察之輸入值。

本公司於編製個體財務報告時，對投資子公司及關聯企業係採權益法處理。為使本個體財務報告之本年度損益、其他綜合損益及權益與本公司合併財務報告中歸屬於本公司業主之本年度損益、其他綜合損益及權益相同，個體基礎與合併基礎下若干會計處理差異係調整「採用權益法之投資」、「採用權益法之子公司及關聯企業損益份額」、「採用權益法之子公司及關聯企業其他綜合損益份額」暨相關權益項目。

(三) 資產與負債區分流動與非流動之標準

流動資產包括：

1. 主要為交易目的而持有之資產；
2. 預期於資產負債表日後 12 個月內實現之資產；及
3. 現金及約當現金（但不包括於資產負債表日後逾 12 個月用以交換或清償負債而受到限制者）。

流動負債包括：

1. 主要為交易目的而持有之負債；
2. 於資產負債表日後 12 個月內到期清償之負債，以及
3. 不能無條件將清償期限遞延至資產負債表日後至少 12 個月之負債。

非屬上述流動資產或流動負債者，係分類為非流動資產或非流動負債。

(四) 外 幣

本公司編製個體財務報告時，以本公司功能性貨幣以外之貨幣（外幣）交易者，依交易日匯率換算為功能性貨幣記錄。

外幣貨幣性項目於每一資產負債表日以收盤匯率換算。因交割貨幣性項目或換算貨幣性項目產生之兌換差額，於發生當年度認列於損益。

以公允價值衡量之外幣非貨幣性項目係以決定公允價值當日之匯率換算，所產生之兌換差額列為當年度損益，惟屬公允價值變動認列於其他綜合損益者，其產生之兌換差額列於其他綜合損益。

以歷史成本衡量之外幣非貨幣性項目係以交易日之匯率換算，不再重新換算。

於編製個體財務報告時，國外營運機構（包含營運所在國家或使用之貨幣與本公司不同之子公司）之資產及負債以每一資產負債表日匯率換算為新台幣。收益及費損項目係以當期平均匯率換算，所產生之兌換差額列於其他綜合損益。

(五) 存 貨

存貨係商品及原料。存貨係以成本與淨變現價值孰低衡量，比較成本與淨變現價值時除同類別存貨外係以個別項目為基礎。淨變現價值係指在正常情況下之估計售價減除至完工尚需投入之估計成本及完成出售所需之估計成本後之餘額。存貨成本之計算係採加權平均法。

(六) 投資子公司

本公司採用權益法處理對子公司之投資。

子公司係指本公司具有控制之個體。

權益法下，投資原始依成本認列，取得日後帳面金額係隨本公司所享有之子公司損益及其他綜合損益份額與利潤分配而增減。此外，針對本公司可享有子公司其他權益之變動係按持股比例認列。

當本公司對子公司所有權權益之變動未導致喪失控制者，係作為權益交易處理。投資帳面金額與所支付或收取對價之公允價值間之差額，係直接認列為權益。

當本公司對子公司之損失份額等於或超過其在該子公司之權益（包括權益法下子公司之帳面金額及實質上屬於本公司對該子公司淨投資組成部分之其他長期權益）時，係繼續按持股比例認列損失。

取得成本超過本公司於取得日所享有子公司可辨認資產及負債淨公允價值份額之數額列為商譽，該商譽係包含於該投資之帳面金額且不得攤銷；本公司於取得日所享有子公司可辨認資產及負債淨公允價值份額超過取得成本之數額列為當期收益。

本公司評估減損時，係以財務報告整體考量現金產生單位並比較其可回收金額與帳面金額。嗣後若資產可回收金額增加時，將減損損失之迴轉認列為利益，惟資產於減損損失迴轉後之帳面金額，不得超過該項資產在未認列減損損失之情況下，減除應提列攤銷後之帳面金額。歸屬於商譽之減損損失不得於後續期間迴轉。

本公司與子公司之順流交易未實現損益於個體財務報告予以銷除。本公司與子公司之逆流及側流交易所產生之損益，僅在與本公司對子公司權益無關之範圍內，認列於個體財務報告。

(七) 不動產、廠房及設備

不動產、廠房及設備係以成本衡量認列，後續以成本減除累

計折舊後之金額衡量。

不動產、廠房及設備於耐用年限內按直線基礎，對於每一重大部分則單獨提列折舊。本公司至少於每一年度結束日對估計耐用年限、殘值及折舊方法進行檢視，並推延適用會計估計變動之影響。

不動產、廠房及設備除列時，淨處分價款與該資產帳面金額間之差額係認列於損益。

(八) 投資性不動產

投資性不動產係為賺取租金或資本增值或兩者兼具而持有之不動產。投資性不動產亦包括目前尚未決定未來用途所持有之土地。

投資性不動產原始以成本（包括交易成本）衡量，後續以成本減除累計折舊及累計減損損失後之金額衡量。投資性不動產採直線基礎提列折舊。

投資性不動產除列時，淨處分價款與該資產帳面金額間之差額係認列於損益。

(九) 無形資產

單獨取得之有限耐用年限無形資產原始以成本衡量，後續係以成本減除累計攤銷後之金額衡量。無形資產於耐用年限內按直線基礎進行攤銷，並且至少於每一年度結束日對估計耐用年限、殘值及攤銷方法進行檢視，並推延適用會計估計變動之影響。

無形資產除列時，淨處分價款與該資產帳面金額間之差額係認列於當年度損益。

(十) 有形及無形資產之減損

本公司於每一資產負債表日評估是否有任何跡象顯示有形及無形資產可能已減損。若有任一減損跡象存在，則估計該資產之可回收金額。倘無法估計個別資產之可回收金額，本公司估計該資產所屬現金產生單位之可回收金額。共用資產係依合理一

致基礎分攤至最小現金產生單位群組。

針對非確定耐用年限及尚未可供使用之無形資產，至少每年及有減損跡象時進行減損測試。

可回收金額為公允價值減出售成本與其使用價值之較高者。個別資產或現金產生單位之可回收金額若低於其帳面金額時，將該資產或現金產生單位之帳面金額調減至其可回收金額，減損損失係認列於損益。

當減損損失於後續迴轉時，該資產或現金產生單位之帳面金額調增至修訂後之可回收金額，惟增加後之帳面金額以不超過該資產或現金產生單位若未於以前年度認列減損損失時所決定之帳面金額（減除攤銷或折舊）。減損損失之迴轉係認列於損益。

(十一) 金融工具

金融資產與金融負債於本公司成為該工具合約條款之一方時認列於個體資產負債表。

原始認列金融資產與金融負債時，若金融資產或金融負債非屬透過損益按公允價值衡量者，係按公允價值加計直接可歸屬於取得或發行金融資產或金融負債之交易成本衡量。直接可歸屬於取得或發行透過損益按公允價值衡量之金融資產或金融負債之交易成本，則立即認列為損益。

1. 金融資產

金融資產之慣例交易係採交易日會計認列及除列。

(1) 衡量種類

107 年

本公司所持有之金融資產種類為按攤銷後成本衡量之金融資產與透過其他綜合損益按公允價值衡量之權益工具投資。

A. 按攤銷後成本衡量之金融資產

本公司投資金融資產若同時符合下列兩條件，

則分類為按攤銷後成本衡量之金融資產：

- a. 係於某經營模式下持有，該模式之目的係持有金融資產以收取合約現金流量；及
- b. 合約條款產生特定日期之現金流量，該等現金流量完全為支付本金及流通在外本金金額之利息。

按攤銷後成本衡量之金融資產（包括現金及約當現金、按攤銷後成本衡量之應收帳款（含關係人）、其他應收款（含關係人）及存出保證金）於原始認列後，係以有效利息法決定之總帳面金額減除任何減損損失之攤銷後成本衡量，任何外幣兌換損益則認列於損益。

除下列兩種情況外，利息收入係以有效利率乘以金融資產總帳面金額計算：

- a. 購入或創始之信用減損金融資產，利息收入係以信用調整後有效利率乘以金融資產攤銷後成本計算。
- b. 非屬購入或創始之信用減損，但後續變成信用減損之金融資產，應自信用減損後之次一報導期間起以有效利率乘以金融資產攤銷後成本計算利息收入。

約當現金包括自取得日起 3 個月內、高度流動性、可隨時轉換成定額現金且價值變動風險甚小之定期存款及附買回票券，係用於滿足短期現金承諾。

B. 透過其他綜合損益按公允價值衡量之權益工具投資

本公司於原始認列時，可作一不可撤銷之選擇，將非持有供交易且非企業本收購者所認列或有對價之權益工具投資，指定透過其他綜合損益按公允價值衡量。

透過其他綜合損益按公允價值衡量之權益工具

投資係按公允價值衡量，後續公允價值變動列報於其他綜合損益，並累計於其他權益中。於投資處分時，累積損益直接移轉至保留盈餘，並不重分類為損益。

透過其他綜合損益按公允價值衡量之權益工具投資之股利於本公司收款之權利確立時認列於損益中，除非該股利明顯代表部分投資成本之回收。

106 年

本公司所持有之金融資產種類為備供出售金融資產與放款及應收款。

A. 備供出售金融資產

備供出售金融資產係非衍生金融資產被指定為備供出售，或未被分類為放款及應收款、持有至到期日投資或透過損益按公允價值衡量之金融資產。

備供出售金融資產係按公允價值衡量，備供出售貨幣性金融資產帳面金額之變動中屬外幣兌換損益與以有效利息法計算之利息收入，以及備供出售權益投資之股利，係認列於損益。其餘備供出售金融資產帳面金額之變動係認列於其他綜合損益，於投資處分或確定減損時重分類為損益。

備供出售權益投資之股利於本公司收款之權利確立時認列。

B. 放款及應收款

放款及應收款（包括應收帳款（含關係人）、現金、其他應收款（含關係人）及存出保證金）係採用有效利息法按攤銷後成本減除減損損失後之金額衡量，惟短期應收帳款之利息認列不具重大性之情況除外。

(2) 金融資產之減損

107 年

本公司於每一資產負債表日按預期信用損失評估按攤銷後成本衡量之金融資產(含應收帳款)之減損損失。

應收帳款係按存續期間預期信用損失認列備抵損失。其他金融資產係先評估自原始認列後信用風險是否顯著增加，若未顯著增加，則按 12 個月預期信用損失認列備抵損失，若已顯著增加，則按存續期間預期信用損失認列備抵損失。

預期信用損失係以發生違約之風險作為權重之加權平均信用損失。12 個月預期信用損失係代表金融工具於報導日後 12 個月內可能違約事項所產生之預期信用損失，存續期間預期信用損失則代表金融工具於預期存續期間所有可能違約事項產生之預期信用損失。

所有金融資產之減損損失係藉由備抵帳戶調降其帳面金額。

106 年

本公司係於每一資產負債表日評估其他金融資產是否有減損客觀證據，當有客觀證據顯示，因金融資產原始認列後發生之單一或多項事項，致使金融資產之估計未來現金流量受損失者，該金融資產即已發生減損。

按攤銷後成本列報之金融資產如應收帳款及其他應收款，該資產若經個別評估未有客觀減損證據，另再集體評估減損。應收帳款及其他應收款集體存在之客觀減損證據可能包含本公司過去收款經驗，以及與應收款拖欠有關之可觀察全國性或區域性經濟情勢變化。

按攤銷後成本列報之金融資產之減損損失金額係該資產帳面金額與估計未來現金流量按該金融資產原

始有效利率折現之現值間之差額。

按攤銷後成本列報之金融資產於後續期間減損損失金額減少，且經客觀判斷該減少與認列減損後發生之事項有關，則先前認列之減損損失直接或藉由調整備抵帳戶予以迴轉認列於損益，惟該迴轉不得使金融資產帳面金額超過若未認列減損情況下於迴轉日應有之攤銷後成本。

當備供出售權益投資之公允價值低於成本且發生大幅或持久性下跌時，係為客觀減損證據。

其他金融資產客觀減損證據包含發行人或債務人之重大財務困難、違約（例如利息或本金支付之延滯或不償付）、債務人將進入破產或其他財務重整之可能性大增或由於財務困難而使金融資產之活絡市場消失。

當備供出售金融資產發生減損時，原先已認列於其他綜合損益之累計損失金額將重分類至損益。

備供出售權益工具投資已認列於損益之減損損失不得透過損益迴轉。任何認列減損損失後之公允價值回升金額係認列於其他綜合損益。備供出售債務工具之公允價值若於後續期間增加，而該增加能客觀地連結至減損損失認列於損益後發生之事項，則減損損失予以迴轉並認列於損益。

所有金融資產之減損損失係直接自金融資產之帳面金額中扣除，惟應收帳款及其他應收款係藉由備抵帳戶調降其帳面金額。當判斷應收帳款及其他應收款無法收回時，係沖銷備抵帳戶。原先已沖銷而後續收回之款項則貸記備抵帳戶。除因應收帳款及其他應收款無法收回而沖銷備抵帳戶外，備抵帳戶帳面金額之變動認列於損益。

(3) 金融資產之除列

本公司僅於對來自金融資產現金流量之合約權利失效，或已移轉金融資產且該資產所有權之幾乎所有風險及報酬已移轉予其他企業時，始將金融資產除列。

於 106 年（含）以前，於一金融資產整體除列時，其帳面金額與所收取對價加計已認列於其他綜合損益之任何累計利益或損失之總和間之差額係認列於損益。自 107 年起，於一按攤銷後成本衡量之金融資產整體除列時，其帳面金額與所收取對價間之差額係認列於損益。於一透過其他綜合損益按公允價值衡量之權益工具投資整體除列時，累積損益直接移轉至保留盈餘，並不重分類為損益。

2. 金融負債

(1) 後續衡量

本公司所有金融負債係以有效利息法按攤銷後成本衡量。

(2) 金融負債之除列

除列金融負債時，其帳面金額與所支付對價（包含任何所移轉之非現金資產或承擔之負債）間之差額認列為損益。

(十二) 負債準備

認列為負債準備之金額係考量義務之風險及不確定性，而為資產負債表日清償義務所需支出之最佳估計。負債準備係以清償義務之估計現金流量折現值衡量。

(十三) 收入認列

107 年

本公司於客戶合約辨認履約義務後，將交易價格分攤至各履約義務，並於滿足各履約義務時認列收入。

商品銷貨收入來自電腦機殼、電源供應器及電腦相關周邊產品之銷售。由於電腦機殼、電源供應器及電腦相關周邊產品於

貿易條件達成時，客戶對商品已有訂定價格與使用之權利且負有再銷售之主要責任，並承擔商品陳舊過時風險，本公司係於該時點認列收入及應收帳款。

去料加工時，加工產品所有權之控制並未移轉，是以去料時不認列收入。

106 年

收入係按已收或應收對價之公允價值衡量，並扣除估計之客戶退貨、折扣及其他類似之折讓。銷貨退回係依據以往經驗及其他攸關因素合理估計未來之退貨金額提列。

1. 商品之銷售

銷售商品係於下列條件完全滿足時認列收入：

- (1) 本公司已將商品所有權之重大風險及報酬移轉予買方；
- (2) 本公司對於已經出售之商品既不持續參與管理，亦未維持有效控制；
- (3) 收入金額能可靠衡量；
- (4) 與交易有關之經濟效益很有可能流入本公司；及
- (5) 與交易有關之已發生或將發生之成本能可靠衡量。

2. 股利收入及利息收入

投資所產生之股利收入係於股東收款之權利確立時認列。

金融資產之利息收入係按流通在外本金與所適用之有效利率採應計基礎認列。

(十四) 租賃

當租賃條款係移轉附屬於資產所有權之幾乎所有風險與報酬予承租人，則將其分類為融資租賃。所有其他租賃則分類為營業租賃。

1. 本公司為出租人

營業租賃之租賃收益係按直線基礎於相關租賃期間內認列為收益。

2. 本公司為承租人

營業租賃給付係按直線基礎於租賃期間內認列為費用。

(十五) 借款成本

直接可歸屬於取得、建造或生產符合要件之資產之借款成本，係作為該資產成本之一部分，直到該資產達到預定使用或出售狀態之幾乎所有必要活動已完成為止。

特定借款如於符合要件之資本支出發生前進行暫時投資而賺取之投資收入，係自符合資本化條件之借款成本中減除。

除上述外，所有其他借款成本係於發生當期認列為損益。

(十六) 員工福利

1. 短期員工福利

短期員工福利相關負債係以換取員工服務而預期支付之非折現金額衡量。

2. 退職後福利

確定提撥退休計畫之退休金係於員工提供服務期間將應提撥之退休金數額認列為費用。

確定福利退休計畫之確定福利成本（含服務成本、淨利息及再衡量數）係採預計單位福利法精算。服務成本（含當期服務成本及前期服務成本）及淨確定福利負債（資產）淨利息於發生時認列為員工福利費用。再衡量數（含精算損益及扣除利息後之計畫資產報酬）於發生時認列於其他綜合損益並列入保留盈餘，後續期間不重分類至損益。

淨確定福利負債係確定福利退休計畫之提撥短絀。

(十七) 所得稅

所得稅費用係當期所得稅及遞延所得稅之總和。

1. 當期所得稅

依我國所得稅法規定計算之未分配盈餘加徵所得稅，係於股東會決議年度認列。

以前年度應付所得稅之調整，列入當期所得稅。

2. 遞延所得稅

遞延所得稅係依帳載資產及負債帳面金額與計算課稅所得之課稅基礎二者所產生之暫時性差異計算。

遞延所得稅負債一般係就所有應課稅暫時性差異予以認列，而遞延所得稅資產則於很有可能有課稅所得以供可減除暫時性差異及虧損扣抵等所產生之所得稅抵減使用時認列。

與投資子公司相關之應課稅暫時性差異皆認列遞延所得稅負債，惟本公司若可控制暫時性差異迴轉之時點，且該暫時性差異很有可能於可預見之未來不會迴轉者除外。與此類投資有關之可減除暫時性差異，僅於其很有可能有足夠課稅所得用以實現暫時性差異，且於可預見之未來預期將迴轉的範圍內，予以認列遞延所得稅資產。

遞延所得稅資產之帳面金額於每一資產負債表日予以重新檢視，並針對已不再很有可能有足夠之課稅所得以供其回收所有或部分資產者，調減帳面金額。原未認列為遞延所得稅資產者，亦於每一資產負債表日予以重新檢視，並在未來很有可能產生課稅所得以供其回收所有或部分資產者，調增帳面金額。

遞延所得稅資產及負債係以預期負債清償或資產實現當期之稅率衡量，該稅率係以資產負債表日已立法或已實質性立法之稅率及稅法為基礎。遞延所得稅負債及資產之衡量係反映本公司於資產負債表日預期回收或清償其資產及負債帳面金額之方式所產生之租稅後果。

3. 當期及遞延所得稅

當期及遞延所得稅係認列於損益，惟與認列於其他綜合損益或直接計入權益之項目相關之當期及遞延所得稅係分別認列於其他綜合損益或直接計入權益。

五、重大會計判斷、估計及假設不確定性之主要來源

本公司於採用會計政策時，對於不易自其他來源相關資訊者，管理階層必須基於歷史經驗及其他攸關之因素作出相關之判斷、估計及假設。實際結果可能與估計有所不同。

管理階層將對估計與基本假設持續檢視。若估計之修正僅影響當期，則於修正當期認列。若會計估計之修正同時影響當期及未來期間，則於修正當期及未來期間認列。

(一) 所得稅

截至 107 年及 106 年 12 月 31 日止，為持續拓展本公司之營運規模及支應海外轉投資公司之營運資金需求，本公司管理階層決定除 Compucase Europe GmbH (GCC) 外各海外轉投資之子公司之未分配盈餘優先作永久性再投資，是以上述子公司之未分配盈餘並未估列遞延所得稅負債。若未來盈餘實際匯回，可能會產生重大遞延所得稅負債之認列，該等認列係於發生期間認列為損益。

(二) 金融資產之估計減損（適用於 107 年）

應收帳款之估計減損係基於本公司對於違約率及預期損失率之假設。本公司考量歷史經驗、現時市場情況及前瞻性資訊，以作成假設並選擇減損評估之輸入值，所採用重要假設及輸入值請參閱附註九。若未來實際現金流量少於預期，可能會產生重大減損損失。

(三) 應收帳款之估計減損（適用於 106 年）

當有客觀證據顯示減損跡象時，本公司考量未來現金流量之估計。減損損失之金額係以該資產之帳面金額及估計未來現金流量（排除尚未發生之未來信用損失）按該金融資產之原始有效利率折現之現值間的差額衡量。若未來實際現金流量少於預期，可能會產生重大減損損失。

六、現金及約當現金

	107 年 12 月 31 日	106 年 12 月 31 日
庫存現金及週轉金	\$ 150	\$ 150
銀行支票及活期存款	277,956	207,014

約當現金

原始到期日在 3 個月以內之

銀行定期存款	135,146	-
附買回債券	30,715	-
	<u>\$ 443,967</u>	<u>\$ 207,164</u>

約當現金於資產負債表日之利率區間如下：

	107 年 12 月 31 日
原始到期日在 3 個月以內之銀行	
定期存款	2.75%~2.95%
附買回債券	2.4%

七、透過其他綜合損益按公允價值衡量之金融資產

	107 年 12 月 31 日
<u>流動</u>	
國內投資	
上市股票－中鋼公司普通股	<u>\$ 88,091</u>

本公司依策略性目的投資中鋼公司普通股，並預期透過策略性投資獲利。本公司管理階層認為若將該等投資之短期公允價值波動列入損益，與前述策略性投資規劃並不一致，因此選擇指定該等投資為透過其他綜合損益按公允價值衡量。該等投資原依 IAS 39 係分類為備供出售金融資產，其重分類及 106 年資訊，請參閱附註三及附註八。

八、備供出售金融資產－流動

	106 年 12 月 31 日
國內上市股票－中鋼公司普通股	<u>\$ 89,907</u>

九、應收帳款（含關係人）及其他應收款（含關係人）

	107 年 12 月 31 日	106 年 12 月 31 日
<u>應收帳款（含關係人）</u>		
按攤銷後成本衡量		
總帳面金額	\$ 1,575,232	\$ 1,230,316
減：備抵損失	<u>5,026</u>	<u>6,109</u>
	<u>\$ 1,570,206</u>	<u>\$ 1,224,207</u>

其他應收款（含關係人）

按攤銷後成本衡量

總帳面金額

\$ 34,292

\$ 33,430

107 年度

本公司對商品銷售之平均授信期間為 1 至 5 個月，應收款項不予計息。為減輕信用風險，管理階層指派專責團隊負責授信額度之決定、授信核准及其他監控程序以確保逾期應收款項之回收已採取適當行動。本公司於資產負債表日會逐一複核應收款項之可回收金額以確保無法回收之應收款項已提列適當減損損失，據此，本公司管理階層認為本公司之信用風險已顯著減少。

本公司採用 IFRS 9 之簡化作法按存續期間預期信用損失認列應收款項之備抵損失，存續期間預期信用損失係使用準備矩陣計算，其考量客戶過去違約紀錄與現時財務狀況、產業經濟情勢，並同時考量產業展望。本公司之信用損失歷史經驗顯示，不同客戶群之損失型態並無顯著差異，因此準備矩陣未進一步區分客戶群，僅以應收帳款立帳帳齡訂定預期信用損失率。

若有證據顯示交易對方面臨嚴重財務困難且本公司無法合理預期可回收金額，例如交易對方正進行清算，本公司直接沖銷相關應收款項，惟仍會持續追索活動，因追索回收之金額則認列於損益。

本公司依準備矩陣衡量應收帳款（含關係人）之備抵損失如下：

107 年 12 月 31 日

	0 ~ 90 天	91~180 天	181~365 天	366 天以上	合 計
預期信用損失率	0.1%	0.3%~0.5%	1%	100%	
總帳面金額	\$ 1,174,821	\$ 335,238	\$ 61,355	\$ 3,818	\$ 1,575,232
備抵損失（存續期間預期信用損失）	(903)	(258)	(47)	(3,818)	(5,026)
攤銷後成本	<u>\$ 1,173,918</u>	<u>\$ 334,980</u>	<u>\$ 61,308</u>	<u>\$ -</u>	<u>\$ 1,570,206</u>

應收帳款（含關係人）備抵損失之變動資訊如下：

	107 年度
年初餘額（IAS 39）	\$ 6,109
追溯適用 IFRS 9 調整數	-
年初餘額（IFRS 9）	6,109
加：本年度提列	1,881

減：本年度沖銷	<u>2,964</u>
年底餘額	<u>\$ 5,026</u>

106 年度

本公司 106 年之授信政策與前述 107 年授信政策相同，應收款項之備抵呆帳評估係參考交易對方過去拖欠記錄及分析其目前財務狀況，以估計無法回收之金額。

本公司無已逾期未減損之應收帳款。

應收帳款（含關係人）之帳齡分析如下：

	<u>106 年 12 月 31 日</u>
0 至 90 天	\$ 932,100
91 至 180 天	292,777
181 至 365 天	1,499
366 天以上	<u>3,940</u>
	<u>\$ 1,230,316</u>

以上係以立帳日為基準進行之帳齡分析。

應收帳款（含關係人）之備抵呆帳變動資訊如下：

	<u>群組評估減損損失</u>
106 年 1 月 1 日餘額	\$ 1,353
本年度提列	<u>4,756</u>
106 年 12 月 31 日餘額	<u>\$ 6,109</u>

十、存 貨

	<u>107 年 12 月 31 日</u>	<u>106 年 12 月 31 日</u>
商 品	\$ 106,046	\$ 39,375
原 料	<u>36</u>	<u>54</u>
	<u>\$ 106,082</u>	<u>\$ 39,429</u>

107 及 106 年度與存貨相關之銷貨成本分別為 4,278,960 千元及 3,343,136 千元。銷貨成本分別包括存貨跌價損失 736 千元及 108 千元。

十一、預付款項

	<u>107 年 12 月 31 日</u>	<u>106 年 12 月 31 日</u>
預付款項		
留抵稅額	\$ 3,328	\$ 3,477
預付費用	3,469	2,895

進項稅額	861	320
	<u>\$ 7,658</u>	<u>\$ 6,692</u>

十二、採用權益法之投資

投資子公司

	107 年 12 月 31 日	106 年 12 月 31 日
偉訓國際投資公司（偉訓國際） （註 4）	\$ 1,116,762	\$ 930,171
大盛集團有限公司（大盛集團）	390,945	469,649
豐全集團有限公司（豐全集團）	32,749	34,410
偉祺國際貿易有限公司（偉祺國際）	40,824	37,924
亞碩國際通路公司（亞碩國際）	2,141	2,168
Compucase Corporation （UCC）	15,044	24,093
Compucase Europe GmbH （GCC）	14,163	15,968
Compucase UK Ltd.（ECC） （註 1）	-	-
Compucase Japan Co., Ltd. （JCC）	48,792	46,049
富驊企業公司（富驊公司）	1,135,106	861,256
力韡公司	<u>309,816</u>	<u>308,734</u>
	<u>3,106,342</u>	<u>2,730,422</u>

其他非流動負債

Cougar Korea Co., Ltd.（KCC） （註 2）	(<u>11,336</u>)	(<u>8,273</u>)
	<u>\$ 3,095,006</u>	<u>\$ 2,722,149</u>

註 1：該公司業已於 107 年 5 月完成清算。

註 2：截至 107 年及 106 年 12 月 31 日止，本公司對 KCC 之投資餘額為負數，帳列其他非流動負債項下。

	所有權權益及表決權百分比 107 年 12 月 31 日	106 年 12 月 31 日
偉訓國際（註 3）	100	100
大盛集團	100	100
豐全集團	100	100
偉祺國際	100	100
亞碩國際	60	60
UCC	100	100

(接次頁)

(承前頁)

	所有權權益及表決權百分比	
	107年12月31日	106年12月31日
JCC	100	100
KCC	51	51
ECC	-	80
富驊公司(註1)	50.09	50.48
力韡公司(註2)	59.49	60

註1：富驊公司於107年9月辦理現金增資，本公司認購7,574千股，計159,034千元，暨向非控制權益取得富驊公司1,891千股，計34,214千元，本公司因未按持股比例認購及實際取得價格與帳面價值差異而調增資本公積8,481千元。

註2：力韡公司於107年5月辦理現金增資，本公司未依持股比例認購，因而調減未分配盈餘80千元。

註3：本公司透過子公司偉訓國際之子公司偉長興公司於本年度全額認購東莞東驊電子公司107年12月辦理之現金增資，因實際取得價格與帳面價值差異而調減保留盈餘49,019千元。

採用權益法之投資及本公司對其所享有之損益及其他綜合損益份額，107年度除ECC因停止營業及豐全集團、偉祺國際、UCC、GCC、JCC及KCC暨106年度除ECC因停止營業及偉祺國際、GCC及KCC係按未經會計師查核之財務報表計算外，其餘係按經會計師查核之財務報告計算；惟本公司管理階層認為上述子公司財務報告倘經會計師查核，尚不致產生重大之調整。

本公司直接及間接持有之投資子公司明細，請參閱附表六及附表七。

十三、不動產、廠房及設備

	土 地	房 屋 及 建 築 物	機 器 設 備	運 輸 設 備	辦 公 設 備	其 他 設 備	合 計
成 本							
106 年 1 月 1 日 餘 額	\$ 96,557	\$ 71,499	\$ 1,100	\$ 1,052	\$ 7,578	\$ 65,792	\$243,578
增 添	-	710	-	-	276	8,642	9,628
處 分	-	-	-	-	-	(349)	(349)
106 年 12 月 31 日 餘 額	<u>\$ 96,557</u>	<u>\$ 72,209</u>	<u>\$ 1,100</u>	<u>\$ 1,052</u>	<u>\$ 7,854</u>	<u>\$ 74,085</u>	<u>\$252,857</u>
累 計 折 舊							
106 年 1 月 1 日 餘 額	\$ -	\$ 47,466	\$ 1,100	\$ 968	\$ 7,531	\$ 59,880	\$116,945
折 舊 費 用	-	2,996	-	60	140	2,532	5,728
處 分	-	-	-	-	-	(349)	(349)
106 年 12 月 31 日 餘 額	<u>\$ -</u>	<u>\$ 50,462</u>	<u>\$ 1,100</u>	<u>\$ 1,028</u>	<u>\$ 7,671</u>	<u>\$ 62,063</u>	<u>\$122,324</u>
106 年 12 月 31 日 淨 額	<u>\$ 96,557</u>	<u>\$ 21,747</u>	<u>\$ -</u>	<u>\$ 24</u>	<u>\$ 183</u>	<u>\$ 12,022</u>	<u>\$130,533</u>
成 本							
107 年 1 月 1 日 餘 額	\$ 96,557	\$ 72,209	\$ 1,100	\$ 1,052	\$ 7,854	\$ 74,085	\$252,857
增 添	40,111	692	555	-	845	13,846	56,049
處 分	-	-	-	-	-	(86)	(86)
107 年 12 月 31 日 餘 額	<u>\$136,668</u>	<u>\$ 72,901</u>	<u>\$ 1,655</u>	<u>\$ 1,052</u>	<u>\$ 8,699</u>	<u>\$ 87,845</u>	<u>\$308,820</u>
累 計 折 舊							
107 年 1 月 1 日 餘 額	\$ -	\$ 50,462	\$ 1,100	\$ 1,028	\$ 7,671	\$ 62,063	\$122,324
折 舊 費 用	-	3,028	-	24	56	6,357	9,465
處 分	-	-	-	-	-	(86)	(86)
107 年 12 月 31 日 餘 額	<u>\$ -</u>	<u>\$ 53,490</u>	<u>\$ 1,100</u>	<u>\$ 1,052</u>	<u>\$ 7,727</u>	<u>\$ 68,334</u>	<u>\$131,703</u>
107 年 12 月 31 日 淨 額	<u>\$136,668</u>	<u>\$ 19,411</u>	<u>\$ 555</u>	<u>\$ -</u>	<u>\$ 972</u>	<u>\$ 19,511</u>	<u>\$177,117</u>

由於 107 及 106 年度並無任何減損跡象，故本公司並未進行減損評估。

折舊費用係以直線基礎按下列耐用年數計提：

房屋及建築物	
廠房主建物	25 至 55 年
機電動力設備	10 至 20 年
工程系統	15 至 20 年
其 他	5 年
機器設備	10 至 19 年
運輸設備	5 至 9 年
辦公設備	5 至 18 年
其他設備	2 至 15 年

本公司設定作為借款擔保之不動產、廠房及設備金額，請參閱附註三十。

十四、投資性不動產

	土	地	房 屋 及 建 築 物	合 計
<u>成 本</u>				
106 年 1 月 1 日及 106 年 12 月 31 日	\$	62,591	\$ 54,927	\$ 117,518
餘額				
<u>累計折舊及減損</u>				
106 年 1 月 1 日餘額	\$	-	\$ 47,807	\$ 47,807
折舊費用		-	1,068	1,068
106 年 12 月 31 日餘額	\$	-	\$ 48,875	\$ 48,875
106 年 12 月 31 日淨額	\$	62,591	\$ 6,052	\$ 68,643
<u>成 本</u>				
107 年 1 月 1 日及 107 年 12 月 31 日	\$	62,591	\$ 54,927	\$ 117,518
餘額				
<u>累計折舊及減損</u>				
107 年 1 月 1 日餘額	\$	-	\$ 48,875	\$ 48,875
折舊費用		-	1,069	1,069
107 年 12 月 31 日餘額	\$	-	\$ 49,944	\$ 49,944
107 年 12 月 31 日淨額	\$	62,591	\$ 4,983	\$ 67,574

投資性不動產之房屋及建築物係以直線基礎按 55 年之耐用年限計提折舊。

投資性不動產公允價值係以非關係人之獨立評價師於 106 年 12 月 31 日進行之評價為基礎。土地係採用市場基礎法及收益基礎法進行評價，房屋及建築係採用成本法進行評價，評價所得公允價值如下：

	107 年 12 月 31 日	106 年 12 月 31 日
公允價值	\$ 69,019	\$ 69,181

截至 107 年及 106 年 12 月 31 日止，累計減損皆為 23,180 千元。

本公司之所有投資性不動產皆係自有權益。本公司設定作為借款擔保之投資性不動產金額，請參閱附註三十。

十五、無形資產

	商 標 權	專 利 權	電 腦 軟 體	合 計
<u>成 本</u>				
106 年 1 月 1 日 餘 額	\$ 447	\$ 1,387	\$ 24,497	\$ 26,331
單獨取得	-	-	606	606
106 年 12 月 31 日 餘 額	<u>\$ 447</u>	<u>\$ 1,387</u>	<u>\$ 25,103</u>	<u>\$ 26,937</u>
<u>累計攤銷</u>				
106 年 1 月 1 日 餘 額	\$ 414	\$ 1,267	\$ 13,939	\$ 15,620
攤銷費用	7	21	2,213	2,241
106 年 12 月 31 日 餘 額	<u>\$ 421</u>	<u>\$ 1,288</u>	<u>\$ 16,152</u>	<u>\$ 17,861</u>
106 年 12 月 31 日 淨 額	<u>\$ 26</u>	<u>\$ 99</u>	<u>\$ 8,951</u>	<u>\$ 9,076</u>
<u>成 本</u>				
107 年 1 月 1 日 餘 額	\$ 447	\$ 1,387	\$ 25,103	\$ 26,937
單獨取得	-	-	703	703
107 年 12 月 31 日 餘 額	<u>\$ 447</u>	<u>\$ 1,387</u>	<u>\$ 25,806</u>	<u>\$ 27,640</u>
<u>累計攤銷</u>				
107 年 1 月 1 日 餘 額	\$ 421	\$ 1,288	\$ 16,152	\$ 17,861
攤銷費用	7	16	2,352	2,375
107 年 12 月 31 日 餘 額	<u>\$ 428</u>	<u>\$ 1,304</u>	<u>\$ 18,504</u>	<u>\$ 20,236</u>
107 年 12 月 31 日 淨 額	<u>\$ 19</u>	<u>\$ 83</u>	<u>\$ 7,302</u>	<u>\$ 7,404</u>

攤銷費用係以直線基礎按耐用年數 1 至 20 年計提。

十六、借 款

(一) 短期借款

	107 年 12 月 31 日	106 年 12 月 31 日
銀行信用借款	\$ 600,000	\$ 560,000
銀行抵押借款	-	100,000
	<u>\$ 600,000</u>	<u>\$ 660,000</u>

短期借款之年利率如下：

	107 年 12 月 31 日	106 年 12 月 31 日
銀行信用借款	1.05%	1.05%~1.06%
銀行抵押借款	-	1.07%

(二) 應付短期票券

	107 年 12 月 31 日	106 年 12 月 31 日
應付商業本票	\$ 500,000	\$ 400,000
減：應付短期票券折價	<u>312</u>	<u>289</u>
	<u>\$ 499,688</u>	<u>\$ 399,711</u>

尚未到期之應付短期票券如下：

107 年 12 月 31 日

保 證 / 承 兌 機 構	票 面 金 額	契 約 期 限	折 價 金 額	帳 面 金 額	利 率 區 間	擔 保 品 名 稱
大中票券	\$ 80,000	107 年 11 月～108 年 2 月	\$ 45	\$ 79,955	1.05%	無
萬通票券	70,000	107 年 12 月～108 年 1 月	35	69,965	1.04%	無
中華票券	200,000	107 年 12 月～108 年 3 月	158	199,842	1.05%	無
國際票券	50,000	107 年 11 月～108 年 1 月	21	49,979	1.05%	無
兆豐票券	<u>100,000</u>	107 年 12 月～108 年 1 月	<u>53</u>	<u>99,947</u>	1.05%	無
	<u>\$ 500,000</u>		<u>\$ 312</u>	<u>\$ 499,688</u>		

106 年 12 月 31 日

保 證 / 承 兌 機 構	票 面 金 額	契 約 期 限	折 價 金 額	帳 面 金 額	利 率 區 間	擔 保 品 名 稱
大中票券	\$ 80,000	106 年 11 月～107 年 2 月	\$ 44	\$ 79,956	1.05%	無
萬通票券	70,000	106 年 10 月～107 年 2 月	52	69,948	1.04%	無
中華票券	100,000	106 年 12 月～107 年 2 月	46	99,954	1.05%	無
國際票券	100,000	106 年 12 月～107 年 3 月	139	99,861	1.05%	無
兆豐票券	<u>50,000</u>	106 年 11 月～107 年 1 月	<u>8</u>	<u>49,992</u>	1.05%	無
	<u>\$ 400,000</u>		<u>\$ 289</u>	<u>\$ 399,711</u>		

(三) 銀行長期借款－107 年 12 月 31 日

	金 額
銀行擔保借款	\$ 200,000
減：列為 1 年內到期部 分	(200,000)
	<u>\$ -</u>

本公司於 106 年 11 月以土地及建築物作為擔保向凱基銀行申貸 2 年期之擔保借款 200,000 千元，107 年 8 月動撥 200,000 千元，年利率為 1.038%～1.039%，於期間內循環動用。

十七、應付票據及應付帳款（含關係人）

本公司之應付票據及應付帳款（含關係人）皆為營業而發生。進貨之平均賒帳期間為月結 30 天～90 天，本公司訂有財務風險管理政策，以確保所有應付款於預先約定之信用期限內償還。

十八、其他應付款及其他流動負債

	107 年 12 月 31 日	106 年 12 月 31 日
其他應付款（含關係人）		
應付薪資及獎金	\$ 29,705	\$ 31,387
應付員工及董監事酬勞	48,082	30,980
應付費用	4,015	5,244
其 他	17,543	12,778
	<u>\$ 99,345</u>	<u>\$ 80,389</u>
合約負債（107 年）／預收款項 （106 年）		
預收模具款	\$ 121,668	\$ 151,893
預收貨款	15,170	14,232
	<u>\$ 136,838</u>	<u>\$ 166,125</u>

十九、負債準備－流動

	107 年 12 月 31 日	106 年 12 月 31 日
保 固	\$ 1,147	\$ 676
退貨及折讓	6,887	-
	<u>\$ 8,034</u>	<u>\$ 676</u>

（一）保固負債準備係依銷售商品合約約定，本公司管理階層對於因保固義務所導致未來經濟效益流出最佳估計數之現值。該估計係以歷史保固經驗為基礎，並考量新原料、製程變動或其他影響產品品質等因素調整。

（二）退貨及折讓之負債準備係依歷史經驗、管理階層之判斷及其他已知原因估計可能發生之產品退回及折讓，並於相關產品出售當期認列為營業收入之減項。

二十、退職後福利計畫

（一）確定提撥計畫

本公司所適用「勞工退休金條例」之退休金制度，係屬政府管理之確定提撥退休計畫，依員工每月薪資 6% 提撥退休金至勞工保險局之個人專戶。

（二）確定福利計畫

本公司依我國「勞動基準法」辦理之退休金制度係屬政府管理之確定福利退休計畫。員工退休金之支付，係根據服務年資及

核准退休日前 6 個月平均工資計算。本公司每月定額提撥退休金，交由勞工退休準備金監督委員會以該委員會名義存入台灣銀行之專戶，年度終了前，若估算專戶餘額不足給付次一年度內預估達到退休條件之勞工，次年度 3 月底前將一次提撥其差額。該專戶係委託勞動部勞動基金運用局管理，本公司並無影響投資管理策略之權利。

列入個體資產負債表之確定福利計畫金額列示如下：

	107 年 12 月 31 日	106 年 12 月 31 日
確定福利義務現值	\$ 14,454	\$ 19,630
計畫資產公允價值	(3,126)	(5,875)
淨確定福利負債	<u>\$ 11,328</u>	<u>\$ 13,755</u>

淨確定福利負債變動如下：

	確 定 福 利 義 務 現 值	計 畫 資 產 公 允 價 值	淨 確 定 福 利 負 債
106 年 1 月 1 日餘額	<u>\$ 18,620</u>	(<u>\$ 5,334</u>)	<u>\$ 13,286</u>
服務成本			
當期服務成本	58	-	58
利息費用（收入）	<u>256</u>	(<u>106</u>)	<u>150</u>
認列於損益	<u>314</u>	(<u>106</u>)	<u>208</u>
再衡量數			
計畫資產報酬(除包含於 淨利息之金額外)	-	56	56
精算損失—人口統計假 設變動	50	-	50
精算損失—財務假設變 動	249	-	249
精算利益—經驗調整	<u>1,389</u>	<u>-</u>	<u>1,389</u>
認列於其他綜合損益	<u>1,688</u>	<u>56</u>	<u>1,744</u>
雇主提撥	<u>-</u>	(<u>1,483</u>)	(<u>1,483</u>)
福利支付	(<u>992</u>)	<u>992</u>	<u>-</u>
106 年 12 月 31 日餘額	<u>19,630</u>	(<u>5,875</u>)	<u>13,755</u>
服務成本			
當期服務成本	37	-	37
利息費用（收入）	<u>245</u>	(<u>75</u>)	<u>170</u>
認列於損益	<u>282</u>	(<u>75</u>)	<u>207</u>

（接次頁）

(承前頁)

	確 定 福 利 義 務 現 值	計 畫 資 產 公 允 價 值	淨 確 定 福 利 負 債
再衡量數			
計畫資產報酬(除包含於 淨利息之金額外)	\$ -	(\$ 161)	(\$ 161)
精算損失—人口統計假 設變動	39	-	39
精算損失—財務假設變 動	197	-	197
精算利益—經驗調整	<u>1,472</u>	<u>-</u>	<u>1,472</u>
認列於其他綜合損益	<u>1,708</u>	(<u>161</u>)	<u>1,547</u>
雇主提撥	<u>-</u>	(<u>4,181</u>)	(<u>4,181</u>)
福利支付	(<u>7,166</u>)	<u>7,166</u>	<u>-</u>
107 年 12 月 31 日餘額	<u>\$ 14,454</u>	(<u>\$ 3,126</u>)	<u>\$ 11,328</u>

本公司因「勞動基準法」之退休金制度暴露於下列風險：

1. 投資風險：勞動部勞動基金運用局透過自行運用及委託經營方式，將勞工退休基金分別投資於國內（外）權益證券與債務證券及銀行存款等標的，惟本公司之計畫資產得分配金額係以不低於當地銀行 2 年定期存款利率計算而得之收益。
2. 利率風險：政府公債之利率下降將使確定福利義務現值增加，惟計畫資產之債務投資報酬亦會隨之增加，兩者對淨確定福利負債之影響具有部分抵銷之效果。
3. 薪資風險：確定福利義務現值之計算係參考計畫成員之未來薪資。因此計畫成員薪資之增加將使確定福利義務現值增加。

本公司之確定福利義務現值係由合格精算師進行精算，衡量日之重大假設如下：

	107 年 12 月 31 日	106 年 12 月 31 日
折 現 率	1.125%	1.250%
薪資預期增加率	2.500%	2.500%

若重大精算假設分別發生合理可能之變動，在所有其他假設維持不變之情況下，將使確定福利義務現值增加（減少）之金額如下：

	107 年 12 月 31 日	106 年 12 月 31 日
折 現 率		
增加 0.25%	(\$ <u>400</u>)	(\$ <u>505</u>)
減少 0.25%	<u>\$ 415</u>	<u>\$ 524</u>
薪資預期增加率		
增加 0.25%	<u>\$ 399</u>	<u>\$ 505</u>
減少 0.25%	(<u>\$ 387</u>)	(<u>\$ 489</u>)

由於精算假設可能彼此相關，僅單一假設變動之可能性不大，故上述敏感度分析可能無法反映確定福利義務現值實際變動情形。

	107 年 12 月 31 日	106 年 12 月 31 日
預期 1 年內提撥金額	<u>\$ 208</u>	<u>\$ 212</u>
確定福利義務平均到期期間	14 年	13 年

二一、權 益

(一) 普通股股本

	107 年 12 月 31 日	106 年 12 月 31 日
額定股數（千股）	<u>150,000</u>	<u>150,000</u>
額定股本	<u>\$ 1,500,000</u>	<u>\$ 1,500,000</u>
已發行且已收足股款之股數（千股）	<u>113,286</u>	<u>113,286</u>
已發行股本	<u>\$ 1,132,856</u>	<u>\$ 1,132,856</u>
公開發行普通股	\$ 1,032,856	\$ 1,032,856
私募普通股	<u>100,000</u>	<u>100,000</u>
	<u>\$ 1,132,856</u>	<u>\$ 1,132,856</u>

已發行之普通股每股面額為 10 元，每股享有一表決權及收取股利之權利。

本公司於 105 年 9 月 28 日股東會決議通過辦理私募現金增資，105 年 9 月 30 日董事會決議私募普通股 10,000 千股，每股

32.8 元，共計私募 328,000 千元。

上列私募普通股除依證券交易法之規定，有流通轉讓之限制且須於交付日滿 3 年並補辦公開發行後才可申請上市掛牌交易外，私募普通股之權利義務與本公司已發行普通股相同。

額定股本中供發行員工認股權憑證所保留之股本為 6,000 千股。

(二) 資本公積

	107 年 12 月 31 日	106 年 12 月 31 日
得用以彌補虧損、發放 現金或撥充股本（註）		
股票發行溢價	\$ 357,543	\$ 357,543
庫藏股票交易	9,696	9,696
實際取得子公司股權價 格與帳面價值差額	8,481	-
合併溢額	254	254
	<u>\$ 375,974</u>	<u>\$ 367,493</u>

註：此類資本公積得用以彌補虧損，亦得於公司無虧損時，用以發放現金或撥充股本，惟撥充股本時每年以實收股本之一定比率為限。

(三) 保留盈餘及股利政策

依本公司章程之盈餘分派政策規定，本公司年度決算如有盈餘，依法繳納稅捐，彌補虧損後，再提 10% 為法定盈餘公積，但法定盈餘公積已達本公司實收資本額時，得不再提列，其餘再依法令規定提列或迴轉特別盈餘公積；如尚有餘額，併同累積未分配盈餘，視營運狀況酌予保留後，由董事會擬具盈餘分配議案，提請股東會決議分派股東紅利。本公司章程規定之員工及董監事酬勞分派政策，參閱附註二三(六)員工酬勞及董監事酬勞。

本公司考量未來投資資金需求、財務結構等情形，採平衡穩定之股利政策求永續經營及長遠發展，並兼顧股東利益等因素，每年就可供分配盈餘提撥不低於 10% 分配股東紅利，惟累積可供分配盈餘低於實收股本 2% 時，得不予分配，預計未來年度之

股利發放，現金股利發放額度以不低於當年度股利發放總額 10%，視投資資金需求及對每股盈餘之稀釋程度，適度採股票股利或現金股利方式發放。

法定盈餘公積應提撥至其餘額達公司實收股本總額時為止。法定盈餘公積得用以彌補虧損。公司無虧損時，法定盈餘公積超過實收股本總額 25% 之部分除得撥充股本外，尚得以現金分配。

本公司依金管證發字第 1010012865 號令及「採用國際財務報導準則（IFRSs）後，提列特別盈餘公積之適用疑義問答」等規定提列及迴轉特別盈餘公積。

本公司於 107 年 6 月 21 日及 106 年 6 月 8 日舉行股東常會，分別決議通過 106 及 105 年度盈餘分配案如下：

	盈 餘 分 配 案		每 股 股 利（元）	
	106 年度	105 年度	106 年度	105 年度
法定盈餘公積	\$ 24,331	\$ 40,295		
特別盈餘公積	40,706	-		
現金股利	226,571	249,229	\$ 2.0	\$ 2.2

本公司 108 年 3 月 22 日董事會擬議 107 年度盈餘分配案如下：

	盈 餘 分 配 案	每 股 股 利（元）
法定盈餘公積	\$ 41,889	
特別盈餘公積	97,503	
現金股利	252,494	\$ 2.25

有關 107 年度之盈餘分配案尚待 108 年 6 月召開之股東常會決議。

(四) 其他權益項目

1. 國外營運機構財務報表換算之兌換差額

	107 年度	106 年度
年初餘額	(\$ 135,217)	(\$ 68,543)
稅率變動	132	-
當年度產生		
國外營運機構		
財務報表換		
算之兌換差		
額	(23,137)	(50,691)
採用權益法之		
子公司及關		
聯企業之其		
他綜合損益		
份額	(7,307)	(15,854)
相關所得稅利益		
(費用)	<u>30</u>	(<u>129</u>)
本年度其他綜合損		
益	(<u>30,282</u>)	(<u>66,674</u>)
年底餘額	(<u>\$ 165,499</u>)	(<u>\$ 135,217</u>)

2. 備供出售金融資產未實現損益

	金 額
106 年 1 月 1 日餘	(\$ 8,947)
額	
當年度產生	
未實現損益	<u>363</u>
106 年 12 月 31 日	(8,584)
餘額	
追溯適用 IFRS 9 之	8,584
影響數	
107 年 1 月 1 日餘	<u>\$ -</u>
額 (IFRS 9)	

3. 透過其他綜合損益按公允價值衡量之金融資產未實現損益

	107 年度
年初餘額 (IAS 39)	\$ -
追溯適用 IFRS 9 之 影響數	(58,544)
年初餘額 (IFRS 9)	(58,544)
當年度產生	
未實現損益－ 權益工具	(1,816)
採用權益法之 子公司份額	(15,444)
本年度其他綜合損 益	(17,260)
年底餘額	(\$ 75,804)

(五) 庫藏股票

收 回 原 因	轉讓股份予員工 (千 股)
107 年 1 月 1 日股數	-
本期增加	1,048
107 年 12 月 31 日股數	1,048

本公司持有之庫藏股票，依證券交易法規定不得質押，亦不得享有股利之分派及表決權等權利。

二二、收入

	107 年度	106 年度
客戶合約收入		
銷貨收入	\$ 4,691,417	\$ 3,830,671

(一) 合約餘額

	107 年 12 月 31 日
應收帳款 (附註九)	\$ 1,570,206
合約負債 (附註十八)	
預收款項	\$ 136,838

合約負債之變動主要係來自滿足履約義務之時點與客戶付款時點之差異。

來自年初合約負債於當年度認列為收入之金額如下：

	107 年度
來自年初合約負債	
商品銷貨	<u>\$ 92,162</u>

(二) 客戶合約收入之細分

本公司之銷貨收入係來自電源供應器及電腦機殼等產品之銷售，明細如下：

	107 年度	106 年度
電腦機殼	\$ 1,657,141	\$ 1,551,811
電源供應器	1,917,852	1,496,000
其 他	<u>1,116,424</u>	<u>782,860</u>
	<u>\$ 4,691,417</u>	<u>\$ 3,830,671</u>

二三、稅前淨利

(一) 其他收入

	107 年度	106 年度
利息收入	\$ 3,789	\$ 893
營業租賃租金收入	1,572	1,469
股利收入	3,197	3,088
運費收入	11,607	13,557
支援服務收入	10,191	9,079
其 他	<u>14,327</u>	<u>9,870</u>
	<u>\$ 44,683</u>	<u>\$ 37,956</u>

(二) 其他利益及損失

	107 年度	106 年度
淨外幣兌換利益（損失）	\$ 26,032	(\$ 20,159)
投資性不動產折舊	(1,069)	(1,068)
其 他	(<u>3,912</u>)	(<u>2,199</u>)
	<u>\$ 21,051</u>	(<u>\$ 23,426</u>)

(三) 財務成本

	107 年度	106 年度
銀行借款利息	\$ 7,938	\$ 9,404
短期票券利息	<u>2,658</u>	<u>1,866</u>
	<u>\$ 10,596</u>	<u>\$ 11,270</u>

(四) 折舊及攤銷

	107 年度	106 年度
不動產、廠房及設備	\$ 9,465	\$ 5,728
投資性不動產	1,069	1,068
無形資產	<u>2,375</u>	<u>2,241</u>
	<u>\$ 12,909</u>	<u>\$ 9,037</u>
折舊費用依功能別彙總		
營業費用	\$ 9,465	\$ 5,728
其他利益及損失	<u>1,069</u>	<u>1,068</u>
	<u>\$ 10,534</u>	<u>\$ 6,796</u>
攤銷費用依功能別彙總		
營業費用	<u>\$ 2,375</u>	<u>\$ 2,241</u>

(五) 員工福利費用－營業費用

	107 年度	106 年度
短期員工福利	<u>\$ 172,352</u>	<u>\$ 160,228</u>
退職後福利		
確定提撥計畫	4,186	4,316
確定福利計畫（附註二十）	<u>207</u>	<u>208</u>
	<u>4,393</u>	<u>4,524</u>
	<u>\$ 176,745</u>	<u>\$ 164,752</u>

(六) 員工酬勞及董監事酬勞

本公司依章程規定係按當年度扣除分派員工及董監事酬勞前之稅前利益分別以 2%～10%及不高於 4%提撥員工酬勞及董監事酬勞。107 及 106 年度員工酬勞及董監事酬勞分別於 108 年及 107 年 3 月經董事會決議如下：

估列比例

	107 年度	106 年度
員工酬勞	8.0%	8.0%
董監事酬勞	1.5%	1.5%

金 額

	107 年度		106 年度	
	現	金	現	金
員工酬勞	\$	<u>40,490</u>	\$	<u>25,921</u>
董監事酬勞	\$	<u>7,592</u>	\$	<u>4,860</u>

年度個體財務報告通過發布日後若金額仍有變動，則依會計估計變動處理，於次一年度調整入帳。

106 及 105 年度員工酬勞及董監事酬勞之實際配發金額與 106 及 105 年度個體財務報告之認列金額並無差異。

有關本公司 108 年及 107 年董事會決議之員工酬勞及董監事酬勞資訊，請至台灣證券交易所「公開資訊觀測站」查詢。

(七) 外幣兌換損益

	107 年度		106 年度	
外幣兌換利益總額	\$	82,757	\$	49,169
外幣兌換損失總額	(<u>56,725</u>)	(<u>69,328</u>)
淨利益(損失)	\$	<u>26,032</u>	(<u>\$ 20,159</u>)

二四、所得稅

(一) 認列於損益之所得稅費用主要組成項目

	107 年度		106 年度	
當期所得稅				
當年度產生者	\$	35,681	\$	42,280
未分配盈餘加徵		-		11,231
以前年度之調整		<u>3,041</u>	(<u>2,113</u>)
		<u>38,722</u>		<u>51,398</u>
遞延所得稅				
稅率變動	(770)		-
當年度產生者		<u>1,205</u>	(<u>1,483</u>)
		<u>435</u>	(<u>1,483</u>)
	\$	<u>39,157</u>	\$	<u>49,915</u>

會計所得與所得稅費用之調節如下：

	107 年度	106 年度
稅前淨利	<u>\$ 458,042</u>	<u>\$ 293,231</u>
稅前淨利按法定稅率計		
算之所得稅費用	\$ 91,608	\$ 49,849
稅上不可加計之利益	(56,545)	(7,507)
免稅所得	(639)	(525)
未分配盈餘加徵	-	11,231
未認列之暫時性差異	2,462	(1,020)
稅率變動	(770)	-
以前年度所得稅費用於		
本年度之調整	<u>3,041</u>	<u>(2,113)</u>
	<u>\$ 39,157</u>	<u>\$ 49,915</u>

本公司於 106 年所適用之稅率為 17%。107 年 2 月修正所得稅法將營利事業所得稅稅率由 17%調整為 20%，並自 107 年度施行。此外，107 年度未分配盈餘所適用之稅率將由 10%調降為 5%。

由於 108 年度股東會盈餘分配情形尚具不確定性，故 107 年度未分配盈餘加徵 5%所得稅之潛在所得稅後果尚無法可靠決定。

(二) 認列於其他綜合損益之所得稅

	107 年度	106 年度
<u>遞延所得稅</u>		
稅率變動	\$ 281	\$ -
本年度產生者		
國外營運機構換算	30	(129)
確定福利計畫再衡		
量數	<u>309</u>	<u>296</u>
	<u>\$ 620</u>	<u>\$ 167</u>

(三) 本期所得稅負債

	107 年 12 月 31 日	106 年 12 月 31 日
應付所得稅	<u>\$ 17,749</u>	<u>\$ 27,627</u>

(四) 遞延所得稅資產與負債

遞延所得稅資產及負債之變動如下：

107 年度

遞延所得稅資產	年初餘額	認列於損益	認列於其他 綜合損益	年底餘額
暫時性差異				
確定福利退休計畫	\$ 2,338	(\$ 530)	\$ 458	\$ 2,266
未實現銷貨毛利	1,123	198	-	1,321
不動產累計減損	1,020	180	-	1,200
國外營運機構兌換差額	749	-	162	911
未實現兌換損失	692	(692)	-	-
負債準備	-	1,607	-	1,607
子公司之未分配盈餘	-	16	-	16
其他	301	200	-	501
	<u>\$ 6,223</u>	<u>\$ 979</u>	<u>\$ 620</u>	<u>\$ 7,822</u>

遞延所得稅負債

暫時性差異				
子公司之未分配盈餘	\$ 268	(\$ 268)	\$ -	\$ -
未實現兌換利益	-	193	-	193
廉價購買利益	-	1,489	-	1,489
	<u>\$ 268</u>	<u>\$ 1,414</u>	<u>\$ -</u>	<u>\$ 1,682</u>

106 年度

遞延所得稅資產	年初餘額	認列於損益	認列於其他 綜合損益	年底餘額
暫時性差異				
確定福利退休計畫	\$ 2,685	(\$ 643)	\$ 296	\$ 2,338
未實現銷貨毛利	1,220	(97)	-	1,123
不動產累計減損	1,020	-	-	1,020
國外營運機構兌換差額	878	-	(129)	749
未實現兌換損失	-	692	-	692
其他	283	18	-	301
	<u>\$ 6,086</u>	<u>(\$ 30)</u>	<u>\$ 167</u>	<u>\$ 6,223</u>

遞延所得稅負債

暫時性差異				
未實現兌換利益	\$ 1,132	(\$ 1,132)	\$ -	\$ -
子公司之未分配盈餘	649	(381)	-	268
	<u>\$ 1,781</u>	<u>(\$ 1,513)</u>	<u>\$ -</u>	<u>\$ 268</u>

(五) 未於個體資產負債表中認列遞延所得稅資產之可減除暫時性差異

	107 年 12 月 31 日	106 年 12 月 31 日
可減除暫時性差異		
負債準備	<u>\$ -</u>	<u>\$ 676</u>

(六) 與投資相關且未認列遞延所得稅負債之暫時性差異彙總金額

為支應海外轉投資公司之營運資金需求，本公司決定除 GCC 外之海外子公司之未分配盈餘優先作永久性再投資，是以相關採用權益法之子公司利益之份額並未估列遞延所得稅負債。

截至 107 年及 106 年 12 月 31 日止，與前述投資子公司有關且未認列為遞延所得稅負債之應課稅暫時性差異分別為 1,428,267 千元及 1,331,138 千元，相關稅額分別為 285,653 千元及 226,293 千元。

(七) 所得稅核定情形

本公司截至 105 年度之營利事業所得稅申報案件，業經稅捐稽徵機關核定。

二五、每股盈餘

用以計算每股盈餘之盈餘及普通股加權平均股數如下：

本年度淨利

	107 年度	106 年度
本年度淨利	<u>\$ 418,885</u>	<u>\$ 243,316</u>

股 數

單位：千股

	107 年度	106 年度
基本每股盈餘		
年初已發行普通股股數	113,286	113,286
減：庫藏股加權平均股數	(<u>114</u>)	<u>-</u>
用以計算基本每股盈餘之普通股加權平均股數	113,172	113,286
具稀釋作用潛在普通股之影響：		
員工酬勞	<u>1,742</u>	<u>861</u>
用以計算稀釋每股盈餘之普通股加權平均股數	<u>114,914</u>	<u>114,147</u>

若本公司得選擇以股票或現金發放員工酬勞，則計算稀釋每股盈餘時，假設員工酬勞將採發放股票方式，並於該潛在普通股具有稀釋作用時計入加權平均流通在外股數，以計算稀釋每股盈餘。於次年度決議員工酬勞發放股數前計算稀釋每股盈餘時，亦繼續考量該等潛在普通股之稀釋作用。

二六、營業租賃協議

(一) 本公司為承租人

營業租賃主係承租公務車及停車場，租賃期間為 105 年 12 月至 108 年 12 月底止，其租金價格係參考市場行情議定，並按月支付。於租賃期間終止時，本公司對租賃車輛並無優惠承購權。

不可取消營業租賃之未來最低租賃給付總額如下：

	107 年 12 月 31 日	106 年 12 月 31 日
不超過 1 年	\$ 1,279	\$ 1,267
1~5 年	971	2,250
	<u>\$ 2,250</u>	<u>\$ 3,517</u>

(二) 本公司為出租人

營業租賃係出租本公司所擁有之投資性不動產，租賃期間為 103 年 5 月至 108 年 12 月。所有營業租賃合約均包含承租人於行使續租權時，依市場租金行情調整租金之條款。承租人於租賃期間結束時，對該不動產不具有優惠承購權。

不可取消營業租賃之未來最低租賃給付總額如下：

	107 年 12 月 31 日	106 年 12 月 31 日
不超過 1 年	\$ 859	\$ 966
1~5 年	-	859
	<u>\$ 859</u>	<u>\$ 1,825</u>

二七、資本風險管理

本公司主要管理階層定期重新檢視本公司資本結構，其檢視內容包括考量各類資本之成本及相關風險。因此本公司之資本管理係以確

保具有必要之財務資源及營運計畫，以支應未來 12 個月所需之營運資金、資本支出、研究發展費用、債務償還及股利支出等需求。

二八、金融工具

(一) 公允價值資訊－非按公允價值衡量之金融工具

本公司管理階層認為現金及約當現金、應收款項（含關係人）、其他應收款（含關係人）、存出保證金、短期借款、應付短期票券、應付票據、應付款項（含關係人）、其他應付款（含關係人）、一年內到期之長期借款及存入保證金等之帳面金額係公允價值合理之近似值。

(二) 公允價值資訊－以重複性基礎按公允價值衡量之金融工具

公允價值層級

107 年 12 月 31 日

	第 1 等級	第 2 等級	第 3 等級	合 計
<u>透過其他綜合損益按公允價值衡量之金融資產</u>				
國內上市股票－權益投資	\$ 88,091	\$ -	\$ -	\$ 88,091

106 年 12 月 31 日

	第 1 等級	第 2 等級	第 3 等級	合 計
<u>備供出售金融資產</u>				
國內上市股票－權益投資	\$ 89,907	\$ -	\$ -	\$ 89,907

107 及 106 年度無第 1 等級與第 2 等級公允價值衡量間移轉之情形。

(三) 金融工具之種類

	107 年 12 月 31 日	106 年 12 月 31 日
<u>金融資產</u>		
放款及應收款（註 1）	\$ -	\$ 1,466,605
備供出售金融資產	-	89,907
按攤銷後成本衡量之金融資產（註 2）	2,049,929	-
<u>透過其他綜合損益按公允價值衡量之金融資產－權益工具投資</u>	88,091	-
<u>金融負債</u>		
按攤銷後成本衡量（註 3）	3,149,600	2,125,697

註 1：餘額係包含現金、應收帳款（含關係人）、其他應收款（含關係人）及存出保證金等按攤銷後成本衡量之放款及應收款。

註 2：餘額係包含現金及約當現金、應收帳款（含關係人）、其他應收款（含關係人）及存出保證金等按攤銷後成本衡量之金融資產。

註 3：餘額係包含銀行借款、應付短期票券、應付票據及帳款（含關係人）、其他應付款（含關係人）、一年內到期之長期借款及存入保證金等按攤銷後成本衡量之金融負債。

（四）財務風險管理目的與政策

本公司主要金融工具包括應收帳款、應付帳款及借款。本公司之財務管理部門係為各業務提供服務，統籌協調進入國內與國際金融市場操作，藉由依照風險程度與廣度分析暴險之內部風險報告監督及管理本公司營運有關之財務風險。該等風險包括市場風險（包含匯率風險、利率風險及其他價格風險）、信用風險及流動性風險。

1. 市場風險

本公司之營運活動使本公司承擔之主要財務風險為外幣匯率變動風險（參閱下述(1)）、利率變動風險（參閱下述(2)）及其他價格風險（參閱下述(3)）。

本公司有關金融工具市場風險之暴險及其對該等暴險之管理與衡量方式並無改變。

- (1) 匯率風險

本公司從事外幣計價之銷貨與進貨交易，因而使本公司產生匯率變動暴險。

本公司於資產負債表日非功能性貨幣計價之貨幣性資產與貨幣性負債帳面金額，請參閱附註三一。

敏感度分析

本公司主要受到美元匯率波動之影響。

下表詳細說明當新台幣對美元之匯率增加及減少 1% 時，本公司之敏感度分析。1% 係為本公司內部向主要管理階層報告匯率風險時所使用之敏感度比率，亦代表管理階層對外幣匯率之合理可能變動範圍之評估。敏感度分析僅針對流通在外之外幣貨幣性項目，並將其年底之換算以匯率變動 1% 予以調整。下表之正數係表示當新台幣相對於美元升值 1% 時，將使稅前淨利減少之金額；當新台幣相對於美元貶值 1% 時，其對稅前淨利之影響將為同金額之負數。

	107 年度	106 年度
損 益	\$ 2,425	\$ 4,515

(2) 利率風險

因本公司同時以固定及浮動利率借入資金，因而產生利率暴險。本公司藉由維持一適當之固定及浮動利率組合來管理利率風險。

本公司於資產負債表日受利率暴險之金融資產及金融負債帳面金額如下：

	107 年 12 月 31 日	106 年 12 月 31 日
具現金流量利率風險		
金融資產	\$ 275,671	\$ 203,390
金融負債	700,000	400,000

敏感度分析

下列敏感度分析係依非衍生工具於資產負債表日之利率暴險而決定。對於浮動利率負債，其分析方式係假設資產負債表日流通在外之負債金額於報導期間皆流通在外。本公司內部向主要管理階層報告利率時所使用之變動率為利率增加或減少 1%，此亦代表管理階層對利率之合理可能變動範圍之評估。

若利率增加／減少 1%，在所有其他變數維持不變之情況下，本公司 107 及 106 年度之稅前淨利將減少／增加 4,243 千元及 1,966 千元，主因為本公司之變動利率存款及借款之現金流量利率風險之暴險。

- (3) 其他價格風險

本公司因上市櫃權益證券投資而產生權益價格暴險。該權益投資非持有供交易而係屬策略性投資。本公司並未積極交易該等投資。

敏感度分析

下列敏感度分析係依資產負債表日之權益價格暴險進行。

若權益價格上漲／下跌 1%，107 年度稅前其他綜合損益將因透過其他綜合損益按公允價值衡量金融資產之公允價值上升／下跌而增加／減少 881 千元。

若權益價格上漲／下跌 1%，106 年度稅前其他綜合損益將因備供出售金融資產公允價值之變動分別增加／減少 899 千元。

本公司對權益證券投資之敏感度相較於前一年度並無重大變動。

2. 信用風險

信用風險係指交易對方拖欠合約義務而造成本公司財務損失之風險。截至資產負債表日，本公司可能因交易對方未履行義務之最大信用風險暴險主要係來自於個體資產負債表所認列之金融資產帳面金額。

本公司交易對象皆為信用良好之公司組織，預期不致產生重大信用風險，亦持續地針對應收帳款客戶之財務狀況進行評估。

本公司信用風險顯著集中之客戶應收帳款餘額。

	107 年 12 月 31 日	106 年 12 月 31 日
乙 公 司	\$ 430,297	\$ 255,604

甲 公 司	358,802	311,747
丙 公 司	199,953	105,522

3. 流動性風險

本公司係透過管理及維持足夠部位之現金及約當現金以支應集團營運並減輕現金流量波動之影響。本公司管理階層監督銀行融資額度使用狀況並確保借款合同條款之遵循。

銀行借款對本公司而言係為一項重要流動性來源本公司未動用之融資額度，參閱下列(2)融資額度之說明。

- (1) 非衍生金融負債之流動性及利率風險表

非衍生金融負債剩餘合約到期分析係依本公司最早可能被要求還款之日期，按金融負債未折現現金流量（包含本金及估計利息）編製。因此，本公司可被要求立即還款之銀行借款，係列於下表最早之期間內，不考慮銀行立即執行該權利之機率；其他非衍生金融負債到期分析係依照約定之還款日編製。

以浮動利率支付之利息現金流量，其未折現之利息金額係依據資產負債表日殖利率曲線推導而得。

107 年 12 月 31 日

	3 個 月 以 內	3 ～ 6 個 月	6 個 月 以 上
<u>非衍生金融負債</u>			
無附息負債	\$ 1,849,566	\$ -	\$ 346
浮動利率工具	701,166	-	-
固定利率工具	<u>600,175</u>	<u>-</u>	<u>-</u>
	<u>\$ 3,150,907</u>	<u>\$ -</u>	<u>\$ 346</u>

106 年 12 月 31 日

	3 個 月 以 內	3 ～ 6 個 月	6 個 月 以 上
<u>非衍生金融負債</u>			
無附息負債	\$ 1,065,790	\$ -	\$ 196
浮動利率工具	400,575	-	-
固定利率工具	<u>600,343</u>	<u>60,040</u>	<u>-</u>
	<u>\$ 2,066,708</u>	<u>\$ 60,040</u>	<u>\$ 196</u>

-

- (2) 融資額度

	107 年 12 月 31 日	106 年 12 月 31 日
信用借款額度		
已動用金額	\$ 1,100,000	\$ 960,000
未動用金額	<u>620,000</u>	<u>510,000</u>
	<u>\$ 1,720,000</u>	<u>\$ 1,470,000</u>
抵押借款額度		
已動用金額	\$ 200,000	\$ 100,000
未動用金額	<u>150,000</u>	<u>234,316</u>
	<u>\$ 350,000</u>	<u>\$ 334,316</u>

二九、關係人交易

除已於其他附註及附表揭露外，本公司與關係人間之交易如下：

(一) 關係人名稱及其關係

關 係 人 名 稱	與 本 公 司 之 關 係
大盛集團	子 公 司
偉碩電子(深圳)有限公司(偉碩電子)	子 公 司
偉訓國際	子 公 司
偉長興電子(深圳)有限公司(偉長興電子)	子 公 司
UCC	子 公 司
GCC	子 公 司
JCC	子 公 司
KCC	子 公 司
亞碩國際	子 公 司
偉祺國際	子 公 司
富驊公司	子 公 司
東莞東驊電子科技有限公司(東莞東驊電子)	子 公 司
Loyalty Founder Enterprise Co., (H.K) Ltd. (Loyalty)	子 公 司

(二) 營業收入

帳 列 項 目	關係人類別／名稱	107 年度	106 年度
銷貨收入	子 公 司	<u>\$ 500,029</u>	<u>\$ 286,376</u>

本公司對關係人之銷售價格與一般銷貨尚無同類產品之銷售價格可資比較，對於關係人之授信期間約 3~4 個月，並視整

體資金狀況予以收取款項。

(三) 進 貨

關係人類別／名稱	107 年度	106 年度
子 公 司		
富驊公司	\$ 2,008,088	\$ 161,162
偉長興電子	993,575	484,100
偉碩電子	962,783	351,871
偉訓國際	17,789	1,381,338
大盛集團	581	948,865
其 他	20,859	-
	<u>\$ 4,003,675</u>	<u>\$ 3,327,336</u>

本公司向關係人進貨與一般進貨尚無同類產品價格可資比較，對關係人之付款條件係應收付互抵後月結 3 個月付款，其餘子公司按照正常付款期限付款。

(四) 應收關係人款項（不含對關係人放款）

帳 列 項 目	關係人類別／名稱	107 年 12 月 31 日	106 年 12 月 31 日
應收帳款－關係人	子 公 司		
	東莞東驊電子	\$ 167,785	\$ -
	其 他	<u>161,442</u>	<u>105,424</u>
		<u>\$ 329,227</u>	<u>\$ 105,424</u>
其他應收款－關係人	子 公 司		
	JCC	\$ 176	\$ 5,583
	其 他	<u>3,963</u>	<u>1,839</u>
		<u>\$ 4,139</u>	<u>\$ 7,422</u>

應收關係人款項主要來自銷售商品，該應收款項並無抵押及附息。應收關係人款項並未提列備抵呆帳。

(五) 應付關係人款項

帳 列 項 目	關 係 人 類 別 / 名 稱	107 年 12 月 31 日	106 年 12 月 31 日
應付帳款－關係人	子 公 司		
	偉長興電子	\$ 299,018	\$ 359,113
	偉訓國際	154,332	238,394
	偉碩電子	158,156	192,537
	富驊公司	1,060,468	131,637
	其 他	<u>20,646</u>	<u>47,973</u>
		<u>\$1,692,620</u>	<u>\$ 969,654</u>
其他應付款－關係人	子 公 司	\$ 953	\$ 853

應付關係人款項主要來自進貨交易，並在購貨日後 3 個月到期。該應付款項並無附息。

(六) 取得之不動產、廠房及設備

	取	得	價	款
關係人類別／名稱	107 年度		106 年度	
子 公 司				
富驊公司	\$	-	\$	184
東莞東驊電子		8,854		-
	\$	8,854	\$	184

(七) 對關係人放款

關 係 人 類 別 / 名 稱	106 年 12 月 31 日
其他應收款	
子 公 司	
KCC	<u>\$ 9,684</u>
關 係 人 類 別 / 名 稱	106 年度
利息收入	
子 公 司	
KCC	<u>\$ 517</u>

本公司因子公司營運之資金需求而提供放款予子公司，利率為 5%。

(八) 租金收入

關係人類別／名稱	107 年度	106 年度
子 公 司		
富驊公司	\$ 229	\$ 114
亞碩國際	285	286
	<u>\$ 514</u>	<u>\$ 400</u>

本公司出租辦公室與關係人，租金價格係參考市場行情議定，按月收取。

(九) 背書保證

本公司為關係人背書保證資訊請詳附表二。

(十) 服務支援收入

關係人類別／名稱	107 年度	106 年度
子 公 司		
富驊公司	\$ 9,609	\$ 8,436
其 他	582	643
	<u>\$ 10,191</u>	<u>\$ 9,079</u>

(十一) 其他關係人交易

1. 子公司－富驊公司提供本公司研發服務，106 年度認列之研發服務支出為 1,164 千元。
2. 子公司－富驊公司 106 年度出售列管資產予本公司，取得價款為 73 千元。

(十二) 主要管理階層薪酬

	107 年度	106 年度
短期員工福利	\$ 44,585	\$ 38,952
退職後福利	525	466
	<u>\$ 45,110</u>	<u>\$ 39,418</u>

董事及其他主要管理階層之薪酬係由薪酬委員會依照個人績效及市場趨勢決定。

三十、質抵押之資產

下列資產業已提供予金融機構作為本公司綜合授信額度之擔保品：

	107 年 12 月 31 日	106 年 12 月 31 日
土 地	\$ 96,557	\$ 96,557
房屋及建築物—淨額	18,721	21,706
投資性不動產	66,872	67,981
	<u>\$ 182,150</u>	<u>\$ 186,244</u>

三一、具重大影響之外幣資產及負債資訊

以下資訊係按本公司功能性貨幣以外之外幣彙總表達，所揭露之匯率係指該等外幣換算至功能性貨幣之匯率。具重大影響之外幣金融資產及負債資訊如下：

單位：各外幣及新台幣均為千元

107 年 12 月 31 日

外 幣 資 產	外	幣 匯	率	帳 面 金 額
<u>貨幣性項目</u>				
美 元	\$ 64,753	30.715 (美元：新台幣)		\$ 1,988,902
<u>非貨幣性項目</u>				
採權益法之子 公司				
美 元	50,906	30.715 (美元：新台幣)		1,563,574
<u>外 幣 負 債</u>				
<u>貨幣性項目</u>				
美 元	56,860	30.715 (美元：新台幣)		1,746,442

106 年 12 月 31 日

外 幣 資 產	外	幣 匯	率	帳 面 金 額
<u>貨幣性項目</u>				
美 元	\$ 48,153	29.76 (美元：新台幣)		\$ 1,433,026
<u>非貨幣性項目</u>				
採權益法之子 公司				
美 元	49,239	29.76 (美元：新台幣)		1,465,358

(接次頁)

(承前頁)

外幣負債	外幣匯率	帳面金額
貨幣性項目		
美元	\$ 32,977	29.76 (美元：新台幣) \$ 981,517

具重大影響之外幣兌換損益（已實現及未實現）如下：

外幣	107 年度		106 年度	
	匯率	淨兌換利益	匯率	淨兌換損失
美元	30.149 (美金：新台幣)	\$ 25,567	30.432 (美金：新台幣)	(\$ 20,379)
人民幣	4.560 (人民幣：新台幣)	(3)	4.505 (人民幣：新台幣)	(1)
歐元	35.61 (歐元：新台幣)	231	34.35 (歐元：新台幣)	204
英磅	40.25 (英磅：新台幣)	68	39.21 (英磅：新台幣)	20
港幣	3.846 (港幣：新台幣)	169	3.905 (港幣：新台幣)	(3)
		<u>\$ 26,032</u>		<u>(\$ 20,159)</u>

三二、附註揭露事項

(一) 重大交易事項及(二)轉投資事業相關資訊：

1. 資金貸與他人。附表一
2. 為他人背書保證。附表二
3. 期末持有有價證券情形（不包含投資子公司及關聯企業部分）。附表三
4. 累積買進或賣出同一有價證券之金額達新臺幣 3 億元或實收資本額 20% 以上。無
5. 取得不動產之金額達新臺幣 3 億元或實收資本額 20% 以上。無
6. 處分不動產之金額達新臺幣 3 億元或實收資本額 20% 以上。無
7. 與關係人進、銷貨之金額達新臺幣 1 億元或實收資本額 20% 以上。附表四
8. 應收關係人款項達新臺幣 1 億元或實收資本額 20% 以上。

附表五

9. 從事衍生工具交易。無

10. 被投資公司資訊。附表六

(二) 大陸投資資訊：

1. 大陸被投資公司名稱、主要營業項目、實收資本額、投資方式、資金匯出入情形、持股比例、本期損益及認列之投資損益、期末投資帳面金額、已匯回投資損益及赴大陸地區投資限額。附表七

2. 與大陸被投資公司直接或間接經由第三地區所發生下列之重大交易事項，及其價格、付款條件、未實現損益：

- (1) 進貨金額及百分比與相關應付款項之期末餘額及百分比。附表四
- (2) 銷貨金額及百分比與相關應收款項之期末餘額及百分比。附表四
- (3) 財產交易金額及其所產生之損益數額。無
- (4) 票據背書保證或提供擔保品之期末餘額及其目的。
附表二
- (5) 資金融通之最高餘額、期末餘額、利率區間及當期利息總額。附表一
- (6) 其他對當期損益或財務狀況有重大影響之交易事項，如勞務之提供或收受等。附表四

偉訓科技股份有限公司

董事長：柯吉源

總經理：王駿東